



冬本番でロータリー車出動

人口と世帯

	前月比
世帯数	1,498 (-2)
人口	6,310 (-12)
男	3,147 (-8)
女	3,163 (-4)
昭和53年12月末日現在 (住民基本台帳登録人口)	

主な内容

2. 総合医療センター設置で合意, 議会だより
3. 一般質問
5. 町長の動向, 議会のうごき
6. 冬の交通安全, 冬の水道の使い方
7. 建設工事紹介
8. 共同募金の結果報告
10. 歳末たすけ合い募金結果報告
11. 利尻町の文化財, あなたと保健室
12. 各種案内 14.15成人式より

交通事故死ゼロ記録2月1日現在201日

利尻島総合医療センター(仮称) 利尻町設置に向けてゴー

利尻町と東利尻町との広域行政推進協議会は、懸案事項となっていた、総合医療センターについての協議を重ねてきましたが、昭和五十三年十一月二十三日合意に達し利尻島総合医療センター(仮称)の利尻町設置にむかつて、ゴーサインが出ました。

利尻町と東利尻町との広域行政の推進は、昭和四十五年五月、清掃・学校給食・消防・老人ホーム・医療センターの五つを重点項目として発足しました。

このうち、清掃は、利尻郡清掃施設組合として、学校給食は、利尻郡学校給食組合として、又、消防は、両町のほか札文町も加えて利尻札文消防事務組合としてすでに発足していることは皆さんご承知のとおりで、老人ホームと、医療センターの二つが、懸案事項として残されておりましたが、本年に入り、この二項目の推進の気運がたかまり、推進協議会の度々の話し合いにより、老人ホームは、特別養護老人ホームとして東利尻町に設置し、総合医療センターはわが利尻町に設置することとして両町が合意し、残されていた懸案事

項が一挙に解決されたわけですが、利尻島総合医療センターの設置について、両町がとりかわした確約書及び了解事項は次のとおりです。

○確約書

利尻町、東利尻町は、利尻島総合医療センター(仮称)の設置について、次の事項を確約する。

記

- 一、利尻島総合医療センターは、利尻町の区域におく。
 - 二、組織体は、利尻町・東利尻町の一部事務組合方式とする。
 - 三、昭和五十四年度から、五ヶ年をめどに発足するよう両町で努力する。
 - 四、利尻島総合医療センター発足の時点で、既存の町立診療所の合理化を図る。
- 了解事項
- 一、道立鬼腸病院については、地元住民の要望を考慮しながら、道の方針を尊重したい。
 - 二、利尻島総合医療センター発足後、当分の間、既設の診療所は医師が常置、または巡回できる施設として存置する。



議会だより

方交付税、その他です。歳入のおもなものは、総務費、衛生費、消防費などです。

◎昭和五十三年度利尻町国民健康保険事業特別会計補正予算「第一号」(第57号)

これは、これまでの予算額に、歳入、歳出共に二百四十七万三千円を追加し、総額二億五百六十四万二千元とするものです。

歳入のおもなものは、国庫支出金、繰越金などです。歳入のおもなものは、諸支出金、療養給付費などです。

◎昭和五十三年度簡易水道特別会計補正予算「第三号」(第58号)

これは、これまでの予算額に、歳入、歳出共に百三十三万一千円を追加し、総額六千六百一十七万円とするものです。

歳入は、諸収入、繰入金です。歳出は、総務費、施設費です。

◎昭和五十三年度砕石事業会計補正予算「第二号」(第59号)

これは、これまでの予算額のうち収益的収入に七千八百五十四円追加し総額一億七千四百八十二万四千円とし、収益的支出に百八十三万二千円追加し総額二億三千六百九十九万四千円とするものです。又、資本的収入の予定額に八百五十万五千円を、又資本的支出の予定額に二十万五千円追加して、総額をそれぞれ千四百六十四万七千円とするものです。

収益的 入のおもなものは、医療収益などです。収益的支出のおもなものは、医療費用などです。資本的収入のおもなものは、一

般会計出資、国費補助金などです。資本的支出は、備品購入費です。

◎町職員の給与に関する条例の一部を改正する条例(第61号)

これは人事院が給与の改善について行なった勧告に準じて、職員

の給与に関する条例が改正されました。

◎特別職の給与に関する条例の一部を改正する条例(第62号)

◎教育長の給与及び勤務時間等に関する条例の一部を改正する条例(第63号)

この二つの条例は一般職の給与改正に伴って、町長、助役、収入

役、教育長の期末手当を改訂(減額)するものです。

◎重度心身障害者及び母子家庭等児童の医療費の助成に関する条例の一部を改正する条例(第64号)

この条例のおもな改正点は、「母子家庭等の児童」を「母子家庭等の母と児童」に改め、母については、入院医療に関する経費を

対象にするというものです。この条例は、昭和54年1月1日から適用します。

◎新総合振興計画審議会条例(第66号)

この条例は、新総合振興計画審議会を置くことに必要な条例を設けたものです。

◎特別職の職員で非常勤のもの報酬及び費用弁償に関する条例の一部を改正する条例(第67号)

これは現在までのものに、次の項が加えられました。

職名	報酬額
利尻町新総合振興計画審議会会長	日額 三、八〇〇円
利尻町新総合振興計画審議会委員	日額 三、三〇〇円

◎利尻礼文消防事務組合規約の一部を変更する規約について(第68号)

これは、副管理者及び収入役の選任の方法について、「管理者が組合議会の同意を得て選任する。」を「管理者の属する町の助役及び収入役をもってあてる。」に改めら

れました。

◎昭和52年度利尻町各会計歳入歳出決算の認定について(第69号)

- 一、一般会計
- 一、簡易水道特別会計
- 一、国民宿舎特別会計
- 一、国民健康保険事業特別会計
- 一、国民健康保険施設事業会計
- 一、砕石事業会計

以上の会計決算が決算特別委員会に附託されました。

◎文化財の指定について意見を求めることについて(諮問第2号)

これは、亦稚貝塚出土遺物を利尻町文化財として指定したいという

ことで、文化財保護条例の規定により意見を求められ、土器等百八十八点が、可と決定されました。

◎北海道国際空港の早期実現に関する要望意見について(意見案第2号)

◎高齢者医療保障制度の抜本改革に関する要望意見について(意見案第3号)

◎陳情第三号
新湊小学校屋内運動場改築につ

いての陳情

この陳情について新湊小学校PT会長大窪松夫氏外九名から陳情書が提出され審議の結果総務委員会に附託されました。(閉会中の継続審査)

一般質問

このたび開かれた第七回利尻町議会(定例会)に於いて、次の一般質問がありました。その質問、答弁の要旨は次のとおりです。

質問

1 利社会館の設備等をもっと少し改善して、島民の利用者に対し、サービスの向上をはかってはどうかと思うが、町長の考え方を聞きたい。又、年間の向島民と島民外の宿泊者の比率と経営内容について数字的にお答え願いたい。

2 明年度当町で行なわれるであろう、開基八十周年を記念して、先人の功勞者に対し、顕彰碑的なものをつくってはどうか。又開基八十周年にふさわしい意義ある記念講演を企画してはどうか。

それから、第三利礼丸(ほかの

船でも可)を借上して、同じ離島である天売、焼尻島(羽幌町)へ当町の青少年を乗せて、新善訪問をさせてはどうかと考えるが、町長のお考えをお伺いしたい。

1の答弁 町長

お答え申し上げます。利社会館の改善と利用状況についてでございますが、ご指摘のように利用客がだんだん減ってきており利用者よりの希望や苦情もあると言ふことも事実でございます。

又、全面的にあの会館を新築するかどうかと言うことを前任者の段階で三町間で、いろいろ協議しております。

今後、運営委員会もあるので、今、指摘のあった点の改善を要請してまいりたいと思っております。それから利用関係ですが、五十二年度の場合は島の方が八十八、八%であります。又、今年の十月現在までですが、多少の黒字となっております。

2の答弁 町長

開基八十周年記念の問題でございますが、記念行事はやらなければならぬと考えます。開基百年とちがって、できるだけお金をかけないように又、ご指摘のような斬

町長の動向

島航路運賃について協議。

四、仙法志地区民間テレビ誘致陳情。

五、碎石原石払下げについての陳情。

◎11月22日 利尻町
利尻島広域行政推進協議会事前打合せ。

◎11月23日 利尻町
利尻島広域行政推進協議会

◎11月27日 札幌市
杓形港明年度工事ヒヤリング

◎11月28日～30日 東京都
一、全国町村長大会

二、へき地教育振興促進大会

三、過疎地域対策促進連盟総会

四、自治体病院財政危機突破全国大会

五、村上、川田国會議員に諸懸案事項の陳情。

六、利尻、東利尻町長、四漁業協同組合長と農林水産省にて大規模増殖場開発事業の陳情。

七、特定不況地域指定について陳情。

◎12月1日～2日 札幌市
一、北海道離島振興協議会

二、港湾課主催、離島航路運賃打合せ会議出席(利札三町出席)

◎12月14日 稚内市
稚内一利札間航路運行ダイヤ改善に係る打合せ(東日本海フェリー㈱)

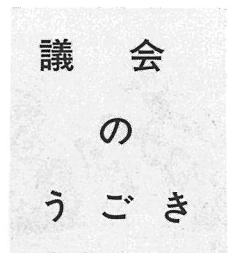

議會議員先進地行政視察参加者

視察団長高島光夫・議員越智力、岡山勇・駒井十一郎・町村幸司・中山二郎・岩島秀夫・議会議務局長・水産係長沢谷勉

視察地及び目的
戸井町、積丹町、(大規模漁場増殖開発事業について)、泊村、(老人ホームの建設について)。

一、10月20～21日町長招集による議員全員協議会を開催。
一、10月26日
白糠町議會議員一行九名来町
一、10月28日
町内視察の打合せ会議開催。

一、10月31日議会は、議員全員をもって町内の施設、事業現場視察
一、11月1日～4日
議長は、枝幸町開基百年、町制施行三十周年記念式典に出席。
一、11月6日利尻町功労者、善行者表彰式が行われました。
一、11月7日町長招集による議員全員協議会を開催。

一、11月10日
利尻島広域行政推進協議会開催
協議事項は老人ホームの建設と利尻島史編纂の二件。
一、11月10日より15日
清掃施設組合議會議員の視察が行なわれ、札幌市、石狩町、小樽市、青森県野辺地町を視察。
一、11月11日より16日

一、11月12日まで議長は、第22回町議長大国大会出席。
第3回全国豪雪地帯町村議會議長総会出席。

3.昭和54年度港湾整備促進中央大会出席。
4.先進地町村視察参加。
5.衆議院議員村上先生、川田先生に対し陳情。

一、11月18日町長招集による議員協議会が開かれ、老人ホームの建設について、協議。
一、11月20日利尻島広域行政推進協議会が東利尻町で開かれ、老人ホーム建設について協議。

一、11月21日町長招集による議員協議会開催協議事項は老人ホームの建設と医療問題。
一、11月21日利尻島広域行政推進協議会が東利尻町で開かれ、老人ホームの建設と医療問題について協議。

一、11月23日利尻島広域行政推進協議会が利尻町で開かれ、老人ホームの建設と医療センター(仮称)について協議され、合意をみました。
一、11月24日町長招集による議員全員協議会開催。
一、11月25日水産農林商工常任委員会が主催のもとに杓形、仙法志両漁業協同組合役員と、水産振興等について協議懇談。
一、11月29日道内先進地町村視察議員による視察検討会開催。
一、11月30日～12月4日議長は、全道議長会及び離島振興対策協議会出席のため札幌市へ旅行。
一、12月8日利尻礼文消防事務組合議が開かれ、議長外三名出席。
一、12月9日町長招集による議員全員協議会開催。
一、12月10日～15日議長は、町長と同行、稚内一利札間一般旅客航路運賃料金等に関する事務打合せのため、札幌、稚内市へ旅行。
一、12月12日
清掃施設組合議會議員、学校給食組合議會議員。
一、12月14日議長との諮問により、議会議事日程を協議。

一、11月23日利尻島広域行政推進協議会が利尻町で開かれ、老人ホームの建設と医療センター(仮称)について協議され、合意をみました。

一、11月24日町長招集による議員全員協議会開催。

一、11月25日水産農林商工常任委員会が主催のもとに杓形、仙法志両漁業協同組合役員と、水産振興等について協議懇談。

一、11月29日道内先進地町村視察議員による視察検討会開催。

一、11月30日～12月4日議長は、全道議長会及び離島振興対策協議会出席のため札幌市へ旅行。

一、12月8日利尻礼文消防事務組合議が開かれ、議長外三名出席。

一、12月9日町長招集による議員全員協議会開催。

一、12月10日～15日議長は、町長と同行、稚内一利札間一般旅客航路運賃料金等に関する事務打合せのため、札幌、稚内市へ旅行。

一、12月12日
清掃施設組合議會議員、学校給食組合議會議員。
一、12月14日議長との諮問により、議会議事日程を協議。

いて協議。

一、11月23日利尻島広域行政推進協議会が利尻町で開かれ、老人ホームの建設と医療センター(仮称)について協議され、合意をみました。

一、11月24日町長招集による議員全員協議会開催。

一、11月25日水産農林商工常任委員会が主催のもとに杓形、仙法志両漁業協同組合役員と、水産振興等について協議懇談。

一、11月29日道内先進地町村視察議員による視察検討会開催。

一、11月30日～12月4日議長は、全道議長会及び離島振興対策協議会出席のため札幌市へ旅行。

一、12月8日利尻礼文消防事務組合議が開かれ、議長外三名出席。

一、12月9日町長招集による議員全員協議会開催。

一、12月10日～15日議長は、町長と同行、稚内一利札間一般旅客航路運賃料金等に関する事務打合せのため、札幌、稚内市へ旅行。

一、12月12日
清掃施設組合議會議員、学校給食組合議會議員。
一、12月14日議長との諮問により、議会議事日程を協議。

一、11月23日利尻島広域行政推進協議会が利尻町で開かれ、老人ホームの建設と医療センター(仮称)について協議され、合意をみました。

一、11月24日町長招集による議員全員協議会開催。

一、11月25日水産農林商工常任委員会が主催のもとに杓形、仙法志両漁業協同組合役員と、水産振興等について協議懇談。

一、11月29日道内先進地町村視察議員による視察検討会開催。

一、11月30日～12月4日議長は、全道議長会及び離島振興対策協議会出席のため札幌市へ旅行。

一、12月8日利尻礼文消防事務組合議が開かれ、議長外三名出席。

一、12月9日町長招集による議員全員協議会開催。

一、12月10日～15日議長は、町長と同行、稚内一利札間一般旅客航路運賃料金等に関する事務打合せのため、札幌、稚内市へ旅行。

一、12月12日
清掃施設組合議會議員、学校給食組合議會議員。
一、12月14日議長との諮問により、議会議事日程を協議。

一、11月23日利尻島広域行政推進協議会が利尻町で開かれ、老人ホームの建設と医療センター(仮称)について協議され、合意をみました。

- ◎10月18・19日 利尻町
北海道開発庁港湾課大堀専門官一行来町。杓形港の明年度工事と将来計画を陳情。
- ◎10月26・27日 利尻町
運輸省港湾局中山補佐官来町
杓形港の明年度工事と将来計画を陳情。
- ◎11月1日 稚内市
東日本海フェリー㈱に対して、稚内一杓形定期航路とフェリー就航の件陳情。
- ◎11月9日 東利尻町
両町関係者による沿岸漁場整備開発事業の打合せ会。
- ◎11月11日 利尻町
利尻島広域行政推進協議会
- ◎11月13日 稚内市
一、東利尻町、利尻、町長、議長と共に特養老人ホームの建設について、宗谷支庁長と協議。
- 二、仙法志地区民間テレビ誘致及び杓形港の陳情。
- ◎11月14日～21日
札幌市、東京都、稚内市、一、開発局、開発庁、運輸省にて、杓形港の陳情
- 二、港湾ヒヤリング。
- 三、利札三町長と道港湾課にて離

- 四、仙法志地区民間テレビ誘致陳情。
- 五、碎石原石払下げについての陳情。
- ◎11月22日 利尻町
利尻島広域行政推進協議会事前打合せ。
- ◎11月23日 利尻町
利尻島広域行政推進協議会
- ◎11月27日 札幌市
杓形港明年度工事ヒヤリング
- ◎11月28日～30日 東京都
一、全国町村長大会
- 二、へき地教育振興促進大会
- 三、過疎地域対策促進連盟総会
- 四、自治体病院財政危機突破全国大会
- 五、村上、川田国會議員に諸懸案事項の陳情。
- 六、利尻、東利尻町長、四漁業協同組合長と農林水産省にて大規模増殖場開発事業の陳情。
- 七、特定不況地域指定について陳情。
- ◎12月1日～2日 札幌市
一、北海道離島振興協議会
- 二、港湾課主催、離島航路運賃打合せ会議出席(利札三町出席)
- ◎12月14日 稚内市
稚内一利札間航路運行ダイヤ改善に係る打合せ(東日本海フェリー㈱)

- 一、10月20～21日町長招集による議員全員協議会を開催。
- 一、10月26日
白糠町議會議員一行九名来町
- 一、10月28日
町内視察の打合せ会議開催。
- 一、10月31日議会は、議員全員をもって町内の施設、事業現場視察
- 一、11月1日～4日
議長は、枝幸町開基百年、町制施行三十周年記念式典に出席。
- 一、11月6日利尻町功労者、善行者表彰式が行われました。
- 一、11月7日町長招集による議員全員協議会を開催。
- 一、11月10日
利尻島広域行政推進協議会開催
協議事項は老人ホームの建設と利尻島史編纂の二件。
- 一、11月10日より15日
清掃施設組合議會議員の視察が行なわれ、札幌市、石狩町、小樽市、青森県野辺地町を視察。
- 一、11月11日より16日

- 一、11月12日まで議長は、第22回町議長大国大会出席。
- 第3回全国豪雪地帯町村議會議長総会出席。
- 3.昭和54年度港湾整備促進中央大会出席。
- 4.先進地町村視察参加。
- 5.衆議院議員村上先生、川田先生に対し陳情。
- 一、11月18日町長招集による議員協議会が開かれ、老人ホームの建設について、協議。
- 一、11月20日利尻島広域行政推進協議会が東利尻町で開かれ、老人ホーム建設について協議。
- 一、11月21日町長招集による議員協議会開催協議事項は老人ホームの建設と医療問題。
- 一、11月21日利尻島広域行政推進協議会が東利尻町で開かれ、老人ホームの建設と医療問題について協議。

- 一、11月23日利尻島広域行政推進協議会が利尻町で開かれ、老人ホームの建設と医療センター(仮称)について協議され、合意をみました。
- 一、11月24日町長招集による議員全員協議会開催。
- 一、11月25日水産農林商工常任委員会が主催のもとに杓形、仙法志両漁業協同組合役員と、水産振興等について協議懇談。
- 一、11月29日道内先進地町村視察議員による視察検討会開催。
- 一、11月30日～12月4日議長は、全道議長会及び離島振興対策協議会出席のため札幌市へ旅行。
- 一、12月8日利尻礼文消防事務組合議が開かれ、議長外三名出席。
- 一、12月9日町長招集による議員全員協議会開催。
- 一、12月10日～15日議長は、町長と同行、稚内一利札間一般旅客航路運賃料金等に関する事務打合せのため、札幌、稚内市へ旅行。
- 一、12月12日
清掃施設組合議會議員、学校給食組合議會議員。
一、12月14日議長との諮問により、議会議事日程を協議。



1. 冬の安全運転

冬は、降雪や凍結等により、路面状態が非常に悪くなるため、細心の注意が要求されます。

冬場の交通事故は、スノー（スパイク）タイヤを過信し、雪が降らない時期と変わらない運転をする事によって起きています。

冬道の運転は、万全を期して、安全運転に心がけてください。

2. 冬道での防衛運転

冬の運転は、気象条件や路面の最悪の条件を考えて、慎重な運転を心がけてください。

除雪された道路でも時には風向きによって、吹きだまりができて通行できなくなります。

吹きだまりでは、低速でハンドルを左右に振りながら進行すると思いのほか真つすぐに進行できませんが、吹雪などで視界が悪くなつ

たときは、運転を中止するように心がけましょう。

3. 車の点検整備は完全に

寒い冬のシーズンは、とかく車の点検整備を怠りがちですが、安全な運転をするためには車の機能が十分発揮できるように、入念な点検整備を行うように努めましょう。

特に、ブレーキは片ききのないよう完全に行い、ハンドルの遊びは正しいか、ガタはないか、ウインドワイパーはよく作動するか、などについても十分点検するように心がけましょう。

4. 雪道での急発進は禁物

雪道での急発進は、危険性が極めて高く、スリップや横振れを起こすことになるので、次の点に注意して無理のない発進を心がけてください。

◎車輪が空転しないように、アクセルの踏み込みを徐々にいい、クラッチを徐々にゆっくりでゆっくり発進してください。

◎クラッチ操作に自信のない人は、セカンド・ギヤを使うようにしてください。

◎停車するときには、発進しやすい

場所を選んで停車する。

5. 急ハンドル、急ブレーキは危険

雪道での急ハンドル急ブレーキはスリップを誘発し、事故の原因となります。正しいハンドル操作に努め、確実にハンドル操作ができるようにしてください。

6. スピードは控え目

冬の道路を走行するときは、スノー（スパイク）タイヤを使用されていることですが、しかしこれと十分というわけではなく、多少すべる率が減るだけです。一定の速度を保ち、車間距離を十分にとり、より慎重な運転に努めてください。



冬の水道を上手に 使いましょう

ことしも水道の凍結する時節になりました。つぎのことに注意して凍結を防ぐようにしましょう。

水を落とすとき

おやすみ前や、外出のときは必ず水を落とすとき、蛇口を完全に開いてから、水落としハンドル（不凍栓）を閉めてください。

また、手洗所、浴室などに蛇口があるときは、すべての蛇口を開いてから水落としハンドルを閉めてください。

二 注意

浴そう、洗たく機などにホースをさし込んだまま水落としハンドルを閉めると汚水を吸い込むことがあります。

凍結したとき

凍結しやすい所、「給水栓」「蛇口のつけ根」「管の曲がりかどと、継ぎ目」

その部分にタオルか布きれを巻いて湯をかけてください。

二 注意

熱湯を直接かけると管が割れることもあります。メーター器も凍結により故障することがあります。

メーター器附近は、できるだけ雪をかぶせておきましょう。寒気のきついときは、凍結事故も多く修理もこみ合います。

寒波のニュースなどに十分気を付け事前に凍結の防止を講じましょう。

水の上手な使い方

◎蛇口は小まめに閉めましょう。ポタポタ漏れでも一日で石油缶約三本になります。

◎ふる水は洗たく、掃除などに利用しましょう。

◎洗車などはバケツにくんで洗いまししょう。

◎洗たくは、洗剤洗いの後に脱水しましょう。脱水してからすすぐと約十五%の節水ができます。

（建設課水道係）

杓形中学校屋内
運動場改築工事
施工者
(株) 惣 万 組
完成
昭和53年 9月30日



仙法志市街線
道路改良工事
施工者
(株) 惣 万 組
完成
昭和53年 9月30日

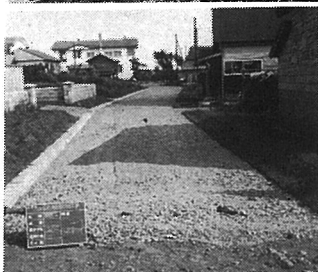

利尻町公営住宅
新築工事
施工者
第1工区(株)吉安組
第2工区遠山建設
完成
昭和53年10月25日



種屯内北浜5線
道路改良工事
施工者
(株) 中 田 組
完成
昭和53年10月30日

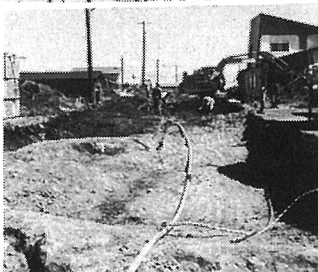

種富町畑線
道路新設工事
施工者
坂 本 建 設 (株)
完成
昭和53年11月30日



防雪柵設置工事
施工者
(株) 吉 安 組
完成
昭和53年12月10日

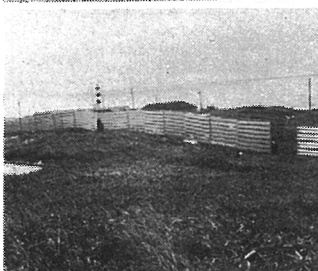

昭和53年度

写真で見る建設工事

利尻町では今年も、住みよい町づくりのため、各種建設工事を計画し、工事を進めてきましたがほとんど完成されました。

今月は、今年度のおもな建設工事を写真でご紹介いたします。



仙法志中学校
グランド造成工事
施工者
陸上自衛隊
名寄地区施設隊
完成
昭和53年 6月28日



仙法志中学校屋内
運動場改築工事
施工者
加 藤 建 設 (株)
完成
昭和53年 9月18日

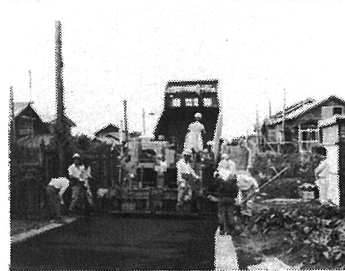

町道神居糠線道路
舗装工事
施工者
三 井 道 路 (株)
北 海 道 支 社
完成
昭和53年 9月20日



町道新湊栄浜線
舗装工事
施工者
三 井 道 路 (株)
北 海 道 支 社
完成
昭和53年 9月27日

昭和53年度共同募金収納実績

目 標	額	実 績 額
北 海 道 共 同 募 金 会	207,300	207,300
北海道共同募金会宗谷支庁支会	54,100 220,000	54,100 220,200
” 利尻町分会	183,200	326,700
計	664,600	808,100

募金別収納内訳

(1) 戸別募金	目標額 386,600円	達成率 105.4%
	実績額 407,600円	
(2) 大口募金	目標額 258,000円	” 147.5%
	実績額 380,500円	
(3) その他	目標額 0	
	実績額 20,000円	
合 計	目標額 664,600円	” 121.6%
	実績額 808,100円	
対前年度	△ 0.9%	56,510円の増

利尻町共同募金会及び社会福祉協議会が主体となり昭和五十三年度共同募金運動を十月一日から十一月三十日まで実施したところ、町内各位のあたたい善意により次の通り募金が収納され、業務が完了しましたので紙上をかりまして厚くお礼申し上げます。

利尻町共同募金会
利尻町社会福祉協議会

尚、戸別募金の収納業務にあたって下さいました各自治会長さん始め、大口募金の収納業務にご協力下さいました民生児童委員の皆様のご労苦に対しても衷心からお礼申し上げます。

達成率一二二・六パーセント

昭和53年度共同募金運動

昭和53年度共同募金収納状況調 (戸別分)

地区別	目標額	実績額		地区別	目標額	実績額		地区別	目標額	実績額	
		戸数	金額			戸数	金額			戸数	金額
蘭 泊	8,100	25	7,500	富士見町	11,100	40	12,000	新 湊 4	7,800	25	8,000
神居 1	8,100	26	11,000	港	11,100	32	10,300	栄 浜	9,000	28	9,100
神居 2	11,100	24	10,400	緑 町 1	12,600	41	13,800	小 計	293,400	831	282,200
高校住宅	5,700	18	5,400	緑 町 2	20,400	55	16,600	御 崎	16,200	50	15,000
泉 町 1	12,000	28	9,200	日出町 1	17,700	43	14,100	元 村	15,000	50	15,000
泉 町 2	11,400	35	10,500	日出町 2	22,500	69	30,800	本 町	40,200	134	40,200
泉 町 3	19,500	58	23,700	富野団地	5,400	16	4,800	神 磯	9,600	39	9,300
泉 町 4	12,900	42	14,000 ⁵⁰⁰	種富町 1	9,600	30	9,200	政 泊	12,300	41	12,300
本 町 1	4,500	11	3,500	種富町 2	7,500	25	7,500	長 浜	13,500	45	13,500
本 町 2	9,000	14	4,200	種富町 3	13,500	38	11,600	久 連	14,400	47	14,100
本 町 3	4,500	3	900	新 湊 1	6,300	18	5,400	小 計	121,200	406 ⁶	6,000 119,400
本町中央	6,900	12	4,600	新 湊 2	6,600	22	6,600				
本町伸正	7,200	18	6,300	新 湊 3	11,400	35	10,700	合 計	414,600	1243	407,600

あなたの善意を
利尻町愛情銀行へ

利尻町社会福祉協議会

税務だより

所得税法並びに地方税法の規定に基づき、毎年2月16日から3月15日までを法定申告期間として全国一斉に申告事務、納税相談が行われております。

当町においても、次の日程によ

り各自治会、並びに各納税貯蓄組へ税務職員が参りまして、申告受付事務納税相談を実施致しますので当日は最寄りの会場へ必ずおいでのご案内、申告を済ませられますようお願い致します。

この申告は、必ず期限内に申告をしなければならぬ規定であり無申告や期間が遅れると特典控除が認められなくなり、罰則を受ける事になります。主人が出稼に出て留守の方でも配偶者や責任者の方は是非おいで下さい。

は、申告書を主人に送って書いてもらって期間内に役場税務係に提出願います。尚、申告書用紙は当日会場で配付致しますので当日は、次の書類を必ず御持参下さい。(1)漁業者の方は、販売物の精算書並びに油代や船外機、漁道具類の買入・修繕等の領収書

(2)当庶業者の方は、仕入書や経費の明細書等
(3)印鑑及び国民健康保険証
(4)生命保険掛金の領収書又は、その証明書、火災保険の領収書、医療費控除該当者はその診療等の領収書、雑損控除該当者はその明細書並びに見積金額書等
(5)出稼者等給与所得のある方は、会社からの源泉徴収書

昭和54年度 町道民税申告受付巡回日程表

— 沓形地区 —

受付巡回月日	受付時間・場所	受付時間・場所
2月16日	9:30~16:00 栄浜地区 栄浜自治会館	
17日	9:30~12:00 新湊第4 新湊自治会館	
19日	9:30~12:00 新湊第3 新湊自治会館	13:30~16:00 新湊第2 新湊自治会館
20日	9:30~12:00 新湊第1 新湊自治会館	13:30~16:00 種富町第3 小玉好己宅
21日	9:30~12:00 種富町第2 後藤吉春宅	13:30~16:00 種富町第1 磯崎正男宅
22日	9:30~16:00 日出町地区 利尻町保健福祉館	
23日	9:30~16:00 緑町地区 利尻町保健福祉館	
24日	9:30~12:00 神居第2 神居自治会館	
26日	9:30~16:00 富士見町・港地区 利尻町商工会館	
27日	9:30~16:00 本町地区 利尻町商工会館	
28日	9:30~16:00 泉町地区 泉町自治会館	
3月1日	9:30~12:00 神居第1 小坂市蔵宅	13:30~16:00 蘭泊地区 蘭泊自治会館
2日	9:30~16:00 部落での当日申告できなかった者 利尻町保健福祉館	

※当庶業者の関係については26、27の両日行います。

— 仙法志地区 —

受付巡回月日	受付時間・場所	受付時間・場所
3月3日	9:30~12:00 御崎地区 御崎自治会館	
5日	9:30~12:00 政治地区 政治自治会館	13:30~16:00 元村地区 元村自治会館
6日	9:30~12:00 神磯地区 神磯自治会館	13:30~16:00 長浜地区 長浜自治会館
7日	9:30~12:00 久連地区 久連自治会館	13:30~16:00 本町地区 公民館
8日	9:30~16:00 部落での当日申告できなかった者 公民館	

大口募金収納内訳 (法人の部)

敬称略

Table with columns: 番号, 法人名, 収納額, 番号, 法人名, 収納額. Lists various companies and their contribution amounts.

(個人の部)

2,000円以上 敬称略

Table with columns: 番号, 氏名, 収納額, 番号, 氏名, 収納額, 番号, 氏名, 収納額. Lists individual names and their contribution amounts.

その他

利尻町議会議員会 20,000円

合計収納額 808,100円

季節の話題

節分の話

節分が近づくと、一合(〇・一八リットル)マスに入ったイリ豆が...



節分とは、もとは節、すなわち季節の分かれ目のことで、立春、立夏、立秋、立冬の前日が...

節分が近づくと、一合(〇・一八リットル)マスに入ったイリ豆が...

昭和53年度歳末助け合い募金地区別収納状況調

Table with 8 columns: 地区別, 目標額, 実績額 (戸数, 金額), 地区別, 目標額, 実績額 (戸数, 金額). Rows include 蘭泊, 神居1, 神居2, 高校住宅, 泉町1-4, 本町伸正, 本町中央, 本町1-3, 富士見町, 港, 緑町1-2, 日出町1-2, 富野団地, 種富町1-3, 新湊1-4, 栄浜, 小計, 御崎, 元村, 本町, 政泊, 神磯, 長浜, 久連, 小計, 合計.

利尻町社会福祉協議会及び利尻町共同募金会が主体となり、昭和

昭和五十三年度歳末助け合い募金の収納と配分は次のとおりでした。

善意の募金 ありがとうございます

らお礼申し上げます。

五十三年度歳末助け合い募金運動を実施しましたところ、町民各位のあたたかい善意により次のとおり募金が収納され配分業務が完了しましたのでご報告し、紙上を借りまして厚くお礼申し上げます。尚、募金の収納事務にご協力下さいました自治会長さん及び婦人会長さんのご労苦に対し厚くお礼申し上げますとともに、地区内に配分金の配付を下さった民生児童委員の方々に對しても衷心から

配分金収納内訳

- 1. 共同募金会からの配分金 226,700円
2. 歳末助け合い募金
(1) 戸別募金 419,700円
(2) 大口募金 161,805円
合 計 808,205円

昭和53年度歳末助け合い大口募金の収納実績

(敬称 省略) (受付順)

- 1. 沓形地区婦人団体協議会 一金 10,000円
2. 近藤 寿人 一金 2,000円
3. 株式会社山崎商店(魚屋) 一金 2,000円
4. 株式会社吉安組 一金 2,000円
5. 利札資材株式会社 一金 10,000円
6. 利尻町民生児童委員会 一金 10,000円
7. 利尻町職員組合 一金 20,000円
8. 沓形小学校児童会 一金 46,570円
9. 利尻町議会議員会 一金 30,000円
10. 高松 勝美・惣万 優 一金 18,178円
11. 明照園日曜学校生徒会 一金 11,050円
計 161,805円

配分総括表

1. 被保護世帯

Table with 5 columns: 区分, 世帯数, 支給基準額 (世帯割, 人員額), 支給額, 備考. Rows 1-6 and 計.

2. 要保護世帯

Table with 5 columns: 区分, 世帯数, 支給基準額 (世帯割, 人員額), 支給額, 備考. Rows 1-5 and 計.

- 3. 施設入所者 25名×4,000円= 100,000円
6名×3,000円= 18,000円
4. 長期入院患者 34名×4,000円= 136,000円
2名×3,000円= 6,000円
5. 被保護世帯の児童 小学生6名×3,000円= 18,000円
中学生2名×3,000円= 31,500円
6. 母子世帯の児童 小学生6名×3,000円= 44,000円
中学生9名×3,000円= 31,500円
7. 身体障害者(児) 11名×4,000円= 44,000円
8. ねたきり老人 11名×4,000円= 44,000円
9. 精神薄弱者 1名×4,000円= 4,000円
配分金の合計 750,000円

教育委員会だより

利尻町の文化財(四)



利尻町指定文化財

亦稚貝塚出土遺物

所在地 利尻町杓形字富士見

町91番地

指定年月日 昭和五十三年十

二月二十六日

亦稚貝塚は古く明治34年(一九〇一)坪井正五郎が「北海道利尻貝塚発見の海獣牙製の人川」という論文を発表して以来、多くの人々の知るところとなった。それ以降、幾度も多くの研究者により調

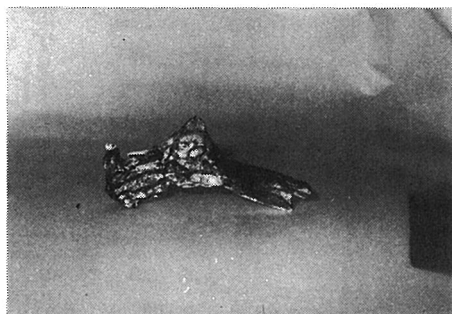

査されているが、組織的な発掘調査は昭和52年(一九七七)春、利尻町教育委員会がおこなったものが最初である。明治34年の「牙像」遺物は、その特殊性から、当時、エスキモ文化とのつながりが考えられた。それ以後、北海道内で同種の牙像が発見され、さらに、調査が進んで「オホーツク文化」が北海道の先史時代のなかに位置づけられるようになり、亦稚貝塚はオホーツク文化期の遺跡として有名になっ

た。昭和52年春の発掘調査によつて得た遺物は、このオホーツク文化を解明するうえで貴重な資料であり、また、利尻島内の他のオホーツク文化期の遺跡群とのつながりを考えるうえにおいても重要なものである。

つまり、利尻島内には、これまでに亦稚貝塚を含めて9つのオホーツク文化期の遺跡が発見されているが、亦稚貝塚にみられて、他の遺跡にはみられない特殊な遺物がある。すなわち、遺物に動物の文様を彫刻しているものである。写真のものはその例である。土器には、線描きの海獣が10頭描かれている。骨角器には、クジラ等が生きて海で活動している様が彫り出されている。また、熊の頭部も浮彫りされている。

オホーツク文化において、特色ある宗教(シャーマニズム)の存在が考えられることから、これらの資料は祭り事に使用されたものとおもわれる。これらの遺物からは、オホーツク文化を担った人間の精神文化、さらに、オホーツク文化の全体的な解明の手掛りとなるであろう。

なお、亦稚貝塚からの出土点数は約一万点余りであり、町指定はそれらのうちの一部分である。

あなたと保健室

— 衛生教育について —

衛生教育って何でしょう？

字を見るとむずかしい様な感じがします。まして保健婦が衛生教育をするとなると、皆さんの中には保健婦がむずかしい話をしに来ると思う人がいるのではないかと思います。実は、衛生教育とは名ばかりで、一語にスライドフィルムを見たり、おしゃべりをしながら普段、疑問に思ったり、不安になつたりしている事について話し合つていこうという事です。

昨年は、25の地区におじやまをしまして、フィルムを見てもらつたり、血圧測定をしたり、おしゃべりをしたり、皆さんからの不満を教えてもらつたりしました。

今年も皆さんと一語に、ゆつくり話の出来る時間を持ちたいと、次の様に考えています。

実施期間

①2月1日から3月15日位まで皆さんの希望の日

②時間は皆さんが決めて下さい。

場所

①集まる人が入りきれぬ所なら、どこでも結構です。

②皆さんご用意して下さい。

人数

①人数制限はありません。3〜4人でも、数十名でもいいのです。

内容

①健康についての話し合い。

②スライドフィルムを見る。

③血圧測定をする。

④料理講習会(栄養士さんが入ります)。

⑤簡単な体操の実技

※以上五つのうち、一つ又は幾つかを自由に組合わせて下さい。

※スライドは、赤ちゃんの内容のものから、成人の身体の調子とか病気について等豊富にあります。

申し込み方法

①地区内で相談の上、代表の方が役場の保健婦又は、保健係の者に申込みして下さい。

②申し込み期間は、1月20日から行なっていますが、申し込み順に予定を立てますので、なるべく早く申し込むようにして下さい。

保健婦 原田 記

医療費の無料化拡大

昭和五十四年一月から……

▼乳幼児医療費

0歳から6歳未満の乳幼児が対象となります。助成範囲は、0歳から3歳未満児が入院と通院、3歳以上6歳未満児は入院（歯科は除きます）のみです。

助成額は保険診療で支払う自己負担分、助成の方法は一時全額

立替え払いをしていただき、後日お返しする償還方法です。

3歳以上6歳未満については、本人の申請により受給者証を発行いたしますので、該当者は役場民生課保健係又は、仙法志支所にて手続きをお願いします。

(民生課保健係)

財形住宅融資の申込受付は 54年2月28日までです

公庫では、一定の財形貯蓄を行っている方を対象に財形住宅融資の申込受付を昭和54年2月28日まで行っています。

この融資は、このたび、あなたが借入申込みをされた公庫資金と併せて利用することができます、しかも、申込時期は住宅が竣工するまでですので、これから申し込んでも間に合います。(ただし、住宅の竣工が昭和54年3月から6月ごろになる場合は昭和54年2月28日までにお申し込み下さい。)

(住宅金融公庫)

申込資格	財形貯蓄を3年以上行い、その貯蓄残高が50万円以上ある方。
融資限度額	貯蓄残高の3倍(その額が1,500万円を超える場合は1,500万円が限度)
利率	年6.32%(今後の金融情勢の変動により変更することがあります。)
返済期間	○新築住宅—木造…25年以内、簡易耐火構造…30年以内、耐火構造…35年以内 ○中古住宅—20年以内 ○住宅改良—10年以内
返済方法	元利均等毎月払いまたは元利均等毎月払いとボーナス払いの併用

保育所入園児童の受付

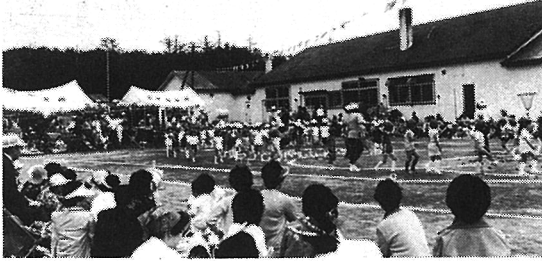

今年の保育所入所児童の募集要領がきました!!

昭和五十四年度の町立保育所入所児童を次の要領により募集します。

一、入所条件

保育所は日々保育に欠ける児童を両親に代わって保育することを目的とした児童福祉施設です。従って保育に欠ける条件を備えている児童が、入所申請の対象となります。

◎保育所へ入所できる基準

保育所へ入所できる児童はその家庭が次のいずれかの事情による場合です。しかし、次の一々五までの場合は、その家庭の母

親以外の人が児童の保育がでべきる場合は除かれます。

(一) (家庭外労働) 児童の母親が昼間、家庭外で仕事をする

ことが普通で、児童の保育ができない場合。

(二) (家庭内労働) 母親が昼間

日常の家事以外の仕事を、児童と離れてするのが普通で保育できない場合。しかし、父親がその仕事に従事している

かつそのための使用人がいる家庭は除かれる。

(三) (父子家庭) 母親の死亡、

行方不明等により、母親がいない家庭。

(四) (母親が病气) 母親が病气

であったり、心身に障害があったりするので保育できない場合。

(五) (病人の看護等) その児童の家庭に、長期にわたる病人

等があるため、母親がいつもその看護にあたっており、その児童の保育ができない場合。

(六) (家庭の災害) 火災等の不幸があり、その家庭を失った

り破損したため、その児童の保育ができない場合。

二、保育所名及び募集人員

啓形保育所 九〇名

仙法志保育所 六〇名

三、申請書受付期間

二月十日から二月二十日迄

四、申請書提出の方法

役場及び仙法志支所又は各保育所に備えてある申請書用紙に該当事項を記入捺印し役場福祉係か仙法志支所へ提出して下さい。提出の申請書は明細に記入して下さい。

尚、利尻町保育所規則第三条の規定により、次の各号の一に該当する児童は入所できません。

(一) 伝染病又は悪質の疾患のある者。

(二) 心身が虚弱で保育所の保育に堪えられない者。

入所の決定は、三月上旬に通知します。



- 1日 NHKテレビ本放送開始(昭28)
- 4日 寒明け
- 5日 造幣局設置(明29)
- 6日 足尾銅山で賃上げ交渉決裂から暴動となり軍隊出動(明40)
- 7日 中学校令, 実業学校令公布(明32)
- 8日 針供養
- 9日 日本プロ野球第1戦が行われた(昭11)
- 10日 帝国劇場落成(明4)
- 11日 建国記念日
文化勲章制度創設(昭12)
- 13日 地方公務員法施行(昭26)
- 14日 中ソ友好同盟援助条約調印(昭25)
- 15日 釈迦ねはん会
- 16日 所得税の確定申告受け付け開始
- 17日 東京, 長崎間の電信線完成(明6)
- 19日 日本万国郵便連合に加盟(明10)
- 20日 第1回普通選挙施行(昭3)
- 21日 日本最初の日刊新聞「東京日日新聞」創刊(明5)
- 22日 裁判の傍聴許可(明8)
- 23日 石橋首相62日で内閣総辞職(明32)
- 24日 日本社会党結成(明39)
- 25日 新, 旧円の交換始まる(昭21)
- 26日 2・26事件起る(昭11)
新潟県大雪(昭20)
- 27日 国宝の松山城焼失(昭24)
- 28日 全国火災予防運動はじまる

くらしの豆知識

電気器具を安全に使うコツ

電子ジャー炊飯器の保温は半日が限度

○炊飯器

直接式は扱いが簡単で電力

○電子ジャー炊飯器

も経済的。間接式は蒸し器として使える点が便利。性能には大差ありません。保温スイッチのあるものも効果は三時間以内。

※保温用ヒーターで室温に近づけて調節できるので、保温性能も保温後の味もすぐれています。70〜75℃を維持し耐熱菌の増殖もおさえます。

※保温は12時間が限度ですが、70℃前後で弱い焦げの状態が続き、メイラード反応とって糖質の黄変がおこり、同時にムレたようなにおいが

○使用上の注意

※安全性の見地から異常過熱防止スイッチ、ヒューズのついたものを選ぶと良いでしょう。

※直接加熱式は、内がまの底がサーモスタットと接触して自動スイッチの役割をします。ぶついたり、変形させたりしないこと。間にご飯粒

してきます。ビタミンBも失われます。※混ぜご飯、赤飯その他の味つけご飯の保温はできません。ご飯以外のものはもちろん不可。

などないように。※本体を水洗いしてはいけません。故障の原因になり危険ですから、ふくだけにしましょう。

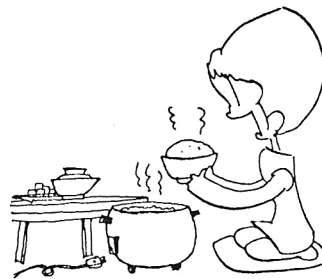

(住民課住民係)

交通死^{ゼロ}目標365日

期 間 昭和53年 7月16日から

昭和54年 7月15日まで

昭和54年

成人式



成人式を迎えられたみなさん、おめでとうございます。これで、晴れておとなの仲間入り、社会人としてのスタートです。おとなになったことを自覚し、自らの行動に責任をもって、意義ある人生を進んで下さい。

新しいスタート



▲成人式々場

成人式を迎えて

中村 達也

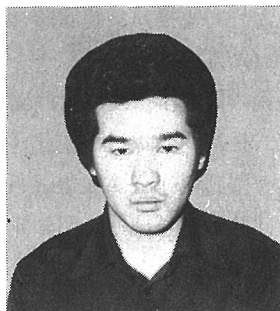

「20歳」……この言葉のもつ「重さ」にやっとあれこれ考える今日この頃。思うに、人生の中で重要な転機のひとつに「20歳」があるような気がする。今までの20年間

はひとことと言うと、「甘え」の連

続であった。その裏には「未成年」という意識が頭のどこかに潜在していた。結果を省みずに衝動的な行動も数多かったように思う。しかし「成人」の声を聞く今、両親や世間つまり自分自身に甘えることは許されない。ほんとうの意味で社会の中に身を投げ出して生きてゆかねばならない。いわば真剣勝負の世界がそこにある。又、それだからこそ生きる価値があるし、自己を成長させる機であると思う。いやそう思いたい。

思えば実に幾多の事が流れてきたことか。近く学園という庭で、一挙一動に笑い、涙し、確かに青春があった。想い出だけでは生き

に私は、大人の仲間入りをしました。学校を卒業して、自分なりに大人の仲間入りをしたつもりでしたが、今日からは、皆さんが私を大人としてむかえ入れてくれることになりました。

二十歳になって思うことは、これからの私の言動や行動の一つ一つに自分自身で責任をもたなければならぬ事ですが、半面、責任という言葉に対し、非常に重み

を感じます。また一つ思うことは、二十歳にならないければ与えられない選挙権の事です。この与えられた選挙権を有意義なものにするため、もっと政治や社会状況に関心を持ちながら勉強していきたいと思っております。

最後に、今日まで私を健康に育ててくれた父や母、暖かく見守ってくれた家族に感謝しお礼を述べたいと思います。

20歳になって

大島 千賀子



昭和五十四年一月十五日、こ

社会人としての



▲宣言を読みあげる中村君と大島さん



▲利尻町より記念品贈呈

▶謝辞を述べる斉藤さん



は
た
ち
に
思
う

上
見
孝
子

「20歳」それは、私にとって、新しく、出発する時と、思っております。

今まで、自分勝手な、毎日でしたが、成人となった今、何ごにも責任を持った行動と、今でなくては、できない何かを考え、少しでも多くの皆さんに、役に立てればと思っております。

そんな心の中で、不安な気持ちですが、「成人おめでとう」と言わ

最後に、今の私があるのも、両親、始め周囲の方が暖かく見守ってくれたおかげと感謝しております。



▲今年の大人の仲間入りは50人(参加23人)

道家一家 工藤 謙

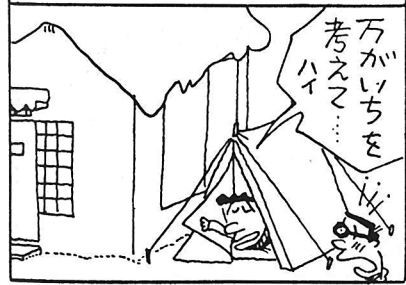
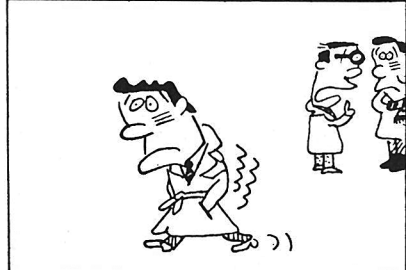

納税は便利な 口座振替で

詳しくは税務係へおたずね下さい。

〇どんなことを相談するのか
〇どこへどのような方法で相談するのか
各市町村におかれている 行政相談委員または旭川行政監察局に口頭、電話、手続等いずれの方法でもかまいませんので、お申し出下さい。

〇旅行等で留守の場合もあるので相談を希望される方は前もって電話・手紙等でお知らせ下さいますようお願い致します。

氏名 保護者続柄 住所
竹口勝美 芳一 二男 泉町

氏名 年齢 住所
木明末吉 七八歳 栄浜
小泉年幸 十六歳 久連

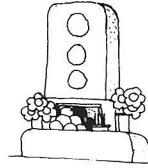

お誕生おめでとう
ございます

おくやみ
申し上げます

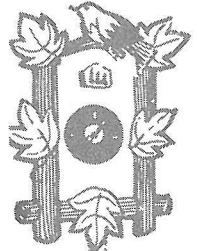

戸籍の うごき

自 12月1日
至 12月31日

銀
ご厚意に
感謝します

このたび次の方から愛情銀行に金一封が預託されましたので、紙上を借りてお礼申し上げます。
沓形字神居 中山二郎殿から病氣見舞返しを廃して
仙法志字長浜 工藤与三郎殿から病氣見舞返しを廃して
沓形字栄浜 脇谷義治殿から御長男様の病氣見舞返しを廃して
仙法志字政治 大島浩一殿から御長男様の病氣見舞返しを廃して

(利尻町社会福祉協議会)

行政相談員

利尻町沓形字富士見町
荒木 健三 公四―二〇一八



行政相談

―(役所への苦情・意見を承ります)―

◇早く処理してもらいたい
◇処理に納得できない
◇不親切なめにあつた
◇手続きがわからない
など役所のことでお困りの方はどんな小さなことでもお気軽にご相談下さい。親身になってお世話致します。

