



啓彩保育所 お遊戯会より(3月4日)

人口と世帯

	前月比
世帯数	1,493 (+2)
人口	6,281 (-7)
男	3,131 (-4)
女	3,150 (-3)

昭和54年2月末日現在
(住民基本台帳登録人口)

主な内容

2. 利尻町新総合振興計画審議会発足
3. 春の交通安全, 選挙広報
4. 新入学(園)児の交通事故防止
5. 利尻町の文化財
6. あなたと保健室, 季節の話題
8. 国民年金だより
9. 国保だより
10. ぐらしの豆知識, 4月のこよみ
12. 戸籍のうごき

交通事故死ゼロ記録4月1日現在260日

町づくりの将来指針

利尻町新総合振興計画審議会発足



本町の将来展望に立った新しい長期の町づくり計画を策定するための諮問機関として利尻町新総合振興計画審議会が発足しました。この審議会委員には町議会議員、教育委員会委員、農業委員会委員、町内の公共的団体の役員及び職員、学識経験者など五十名で構成されております。第一回の会議が去る二月二十八日開かれ、会長に荒木健三氏（港湾審議会々長）副会長に山崎時二郎氏（杓形連合自治会長）と井田鹿之助氏（仙法志連合自治会長）が選任され、このあと

専門部会が編成され「総務部会」「産業部会」「建設部会」の三部会を設置し、総務部会委員十九人、産業部会委員二十六人、建設部会委員十四人（一部重複）で構成されました。利尻町新総合振興計画策定の基本構想は、計画の期間が基本計画を昭和五十四年度から昭和六十三年度までの十か年間、実施計画は昭和五十四年度から昭和五十八年度までの五か年間で計画の基本方針は「利尻町住民の生活安定と向上」を基本理念とし、将来の振興

発展を展望し、その目標を達成するため施策の方向を明らかにするもので、町行政の基本的指針となるものです。したがって「くらしの豊かな町づくり」「明るく住みよい町づくり」「創造性に富んだ人づくり」の三本を計画の基本施策とし本年秋までに策定することになっております。

委員名 (数称略)

会長 荒木 健三
副会長 山崎時二郎
井田鹿之助

総務部会委員

惣方 惣市 井田鹿之助
西島 松雄 石倉 寅夫
加藤孝三郎 木村 年
越智 力 西川 恒男
駒井十一郎 寺島 賢次
岩島 秀夫 佐伯 幸人
牧野吉太郎 宮森慎一郎
渡辺 恭平 近藤 京子
大門 武雄 砂田 京子
山崎時二郎

産業部会委員

浜岸 正 齊藤 文雄
町村 幸司 井田鹿之助
大腰金治郎 梅田 つの
谷口 稔 小坂 喜一
原崎 竹治 牧野 明男
中山 二郎 堀内 奎吾
米田 末松 松尾 信市
牧野吉太郎 小林 徳松
松野 義男 堀川 亘
高島 光夫 町村 正美
荒木 健三 惣方 優
小山内 博 片瀬 久代
坂東 森

建設部会委員

関 直太郎 大門 武雄
岡山 勇 山崎時二郎
松野 義男 井田鹿之助
高島 光夫 石倉 寅夫
米田 末松 松尾 信市
坂東 森 西川 恒男

あなたの街です。自然です。
吸がらの投げ捨てはやめましょう。

Smokin' Clean
スモークン・クリーン

日本専売公社

春の交通安全 道民総ぐるみ運動初まる

四月六日から十五日までの十日間「春の交通安全道民総ぐるみ運動」が実施されます。

例年、雪解けとともに各種の産業活動がいつせいにじまるほか、レジャー・ドライブなども盛んになり、交通量が一段と増加、歩行者や自転車利用者の戸外活動も多くなり交通事故が増える要因となつてきます。

また、この時期は、新入学児の通学、保育所園児の通園も始まりますので、スピードをひかえた安全運転を心がけて下さい。

(ドライバーの皆さんへ)

- 住宅地の道路などでは、子供の飛び出しを予測し、スピードをひかえて走行しましょう。
- 子供や老人を見たら、まず除行し安全な通行をさせましょう。
- 発進や後退をする時は、必ず周囲の安全を確認しましょう。

(保護者とお母さん方へ)

- 子供に正しい交通安全を教えるために、お母さんが交通ルールを守り、手本を示しましょう。
- 車から降りた後、道路を横断するときは、車のすぐ前や後を横切らせないようにさせましょう。
- 安全な遊び場所を選定してやり、道路での遊びは絶対しないように約束させましょう。
- 自転車の二人乗りは、絶対させないようにしましょう。
- 他の自転車と並んで走ったり、競走をさせないようにすること。

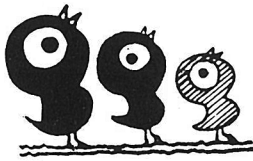

きれいな選挙で
明るいい利尻

任期満了による北海道知事及び北海道議会議員選挙の投票日が四月八日と決定しました。

この選挙は、私たち道民の代表を選ぶ大切な選挙です。

次のことを心がけ、きれいな選挙をしましょう。

1、き権しないで、全員投票しましょう。

投票日当日やむを得ない理由で不在となる方は、不在者投票を行ないましょう。

2、投票は、自分の意志で責任をもって行ないましょう。

3、みんなの手で違反のないきれいな選挙をしましょう。

4月8日投票日

北海道知事及び北海道議会議員選挙

き権しないで投票しましょう

利尻町選挙管理委員会・利尻町明るいい選挙推進協議会

新入学(園)児の交通事故防止



「児童・幼児を

交通事故から守ろう」

幼児の交通事故の状況

昨年道内においては交通事故が多発し、多数の死傷者が出ており、そしてその中には多くの幼児が含まれています。

昭和五十三年一年間道内で発生した交通事故のうち、歩行中又は自転車対車よつての事故で、小学生と幼児の死者数は五十一人、負傷者数は二百四十六人となっております。

これは一・二日に一人どこかで交通事故のために死んだり、けがをしたりしていることになりました。したがって、幼児の交通事故を防止することは、きわめて重要なことであります。

幼児の交通事故の特徴

ここ数年間の幼児の交通事故についておおよその特徴は次のとおりです。

(一) 三歳から五歳までが交通事故にあいやすい。

三歳から五歳までの幼児が交通事故にあう率は、小学生の二倍以上になっています。このことは、

死亡、負傷の両方についてあてはまります。

(二) 午後二時から午後六時までに多い

時間帯でみると、午後二時から午後六時までの間に発生しています。この時間帯は、交通量も多く、幼児は遊びに夢中になり、母親も家事に忙しくてこどものことに注意がおろそかになりがちです。また、土曜と日曜に多く発生しています。

(三) 自宅附近に多い。

自宅から百メートル以内の近いところでの交通事故が約六割、五百メートル以内での交通事故が約八割を占めています。

(四) 「とび出し」によるものが多い

原因別にみると、「とび出し」によるものが約八割を占めています。次いで、「車の直前・直後の横断」、「幼児のひとり歩き」、「路上遊戯」の順となっています。

(五) 保護者が同伴中も多い

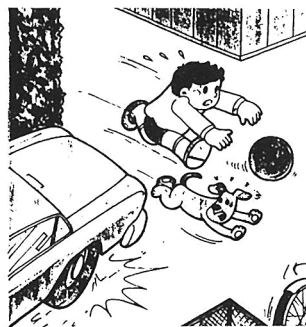

幼児の歩行中の交通事故のうち幼児がひとり歩いておるとき起こったものが半分以上を占めていますが、親などの保護者が同伴中に起こっているのが全体の四分の一以上にもなっています。

幼児の交通安全と

家庭での役割

幼児の交通事故を防ぐためには、遊び場や信号機といった交通安全

施設をふやしたり、交通違反を取り締ったりすることは必要ですがそれだけでは充分ではありません。幼児の交通安全については、他人まかせにすることなく、日常の家庭生活の中で考えていくことが必要です。幼児は親と接触する時間が長いので、幼児の生活の中に危険な行動を発見したり、保護と教育を行なうことよつて交通事故を防止できるのは、まず親なのです。幼児はすぐにおとなのまねをしますから、交通安全教育についても親がよい手本を示すこと、そしてくり返し教えることがたいせつです。とくに母親は、幼児と接触している毎日の生活の中のあらゆる機会に、幼児に対し交通安全についてのきまりや行動のしかたをよく教え、交通事故の防止に努めましょう。

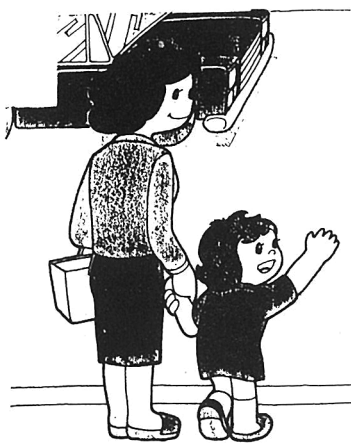

教育委員会だより

利尻町の文化財(六)



「えずこ」

利尻町 香形字 蘭泊
三浦正夫氏

育児用具

寄贈者

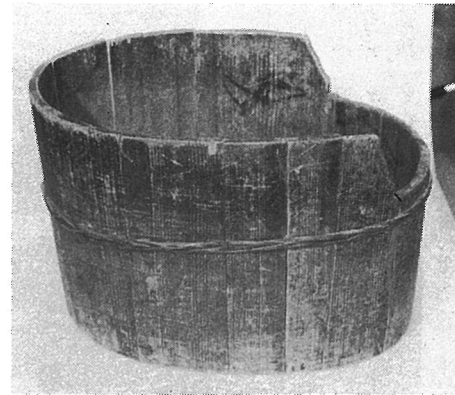

昔、浜の仕事にも山の畑仕事にも、働ける人は老若を問わず、家族総出で働きました。したがって、乳呑み児の世話をする人はだれもいなく、乳呑み児は「えずこ」と呼ばれる器に入れられていました。さしずめ、現在のゆりかごというものでしょう。

えずこには、乳呑み児の体が木にあたらないように、フトン（ワラぶとん）をひいて保護するとともに、乳呑み児がヨチヨチ歩きを

う一段あったそうです。えずこの下の部分は、揺らして乳呑み児をあやすことができるように、丸くなっているものもあり、また、両端に紐の把手を付けて運びやすいようにしているものもあります。

えずこを持っていない家庭では、つとりばやく行季の蓋などを用いてえずこの代用品にしています。いずれにしても、ニシン漁が盛んだっ頃は、学校も休みになり、家族総出で漁にあたっていた時には、絶対の必需品だったのでしよう。

えずこは全国的にみられるものです。たとえば、飛騨では「つぶら」信州では「つぐら」、東北地方では「いずめこ」、「えじこ」と呼ばれています。地方によって、呼び方はそれぞれ異なりますが、形大ききには変化がありません。利尻では「えずこ」、「えんっこ」と呼んでおり、呼び方は東北地方のものに似ています。

写真のものは、沓形字蘭泊に住む三浦さんの家庭で使っていたものです。明治の中頃から昭和20年代の後半あたりまで使っていたもので、利尻で作られたものです。

青少年の健康と生命をむしばむシンナー、ボンドなど有機溶剤を吸入する「シンナー遊び」は、依然として流行し、以前よりも一層深刻な社会問題になっています。

シンナー等有機溶剤は
○脳神経に障害をきたし、精神異常を起こすことがあります、このため、無気力、落着きがない、おこりっぽい、思考力低下、幻覚幻聴などの症状が現れる。
○肝臓・腎臓・副腎などに障害を起こす。
○白血球減少など造血作用に異常を起こす。
などの症状を示し、またこれらの後遺症も残ります。

「シンナー遊び」を防止しよう



「シンナー遊び」にふけて死亡事故を起こした場合の死因は、
○シンナー吸入によるシヨック死。
○分泌物の増加や、けいれんによる気管の閉そく、麻酔作用による呼吸運動の低下などを原因とする酸素不足などが考えられます。

溶剤の乱用を防止するため指導強化を図り、その絶滅を期すこととしております。
シンナー遊びの主な動機は、「好奇心」と「友人の誘い」によるものが大部分を占めており、安易な気持で乱用に行なうことが多いようです。
「シンナー遊び」を根絶するよう努めましょう。

あなたと保健室

子どもの予防接種

今回は予防接種と子供の体質と、受ける時の注意について話したいと思います。

— 体質について —

よく、お母さんから質問を受けるものを例をあげて説明してみよう。

質問・現在六ヶ月です。熱が三七・一度あり、風邪もひいていなく、元氣もいようです。接種後、高熱が出ると聞き、受けさせるのを迷っています。

答・普通、乳児の平均体温は、わきの下で三七度―三七・二度前後です。風邪の症状でもなければ、医師の指導のもとに接種を受けられた方がよいと思います。接種後の発熱は、すべての赤ちゃんにみられるものではありませんが、この為の発熱であれば一日で下がります。静かにして冷やしてあげて下さい。

質問・軽い湿疹ができていますが、予防接種は受けられますか。

答・赤ちゃんの湿疹には、さまざま

な程度のものがあります。軽いものは入浴しただけで直ってしまったり、衣服を一枚へらしたただけで直ってしまうものもあります。

アレルギー体質の場合は、絶対受けられないというものではないのですが、湿疹がよく出ている時は止めた方がよいでしょう。

質問・近所の子の水ぼうそうがつり、身体中に発疹が出ました。もうよくなつて跡が少し残っている程度ですが、予防接種を受けてもよいでしょうか。

答・水ぼうそうは症状としてはあまりひどくありませんが、一般にビールス性の疾患では、発病後一次的に身体の免疫の調整が、くずれる事があります。従つてこれらの疾患にかかったあとは、一ヶ月くらい予防接種を行なわないほうがよいようです。

— 受ける前の注意 —

①2・3日前より風邪などをひいている場合は、この風邪の症状がひどくなるかどうか分かりませんので、一週間位前より風邪をひかないように注意してあげて下さい。

②ポリオ生ワクチンの場合、接種の数日前から、下痢にならないように気をつけて下さい。

③出来るなら、普段の体温を知る為に数日間体温を計っておく。

— 受けた後の注意 —

①接種を受けた日と翌日は、安静にして、激しい運動、入浴はさせないで下さい。

②接種後、接種部分が赤くなったり痛んだり、身体がだるい、頭痛、発熱などの症状が出てくる事があります。いずれも普通2・3日中には、特別の処置をしなくてもなくなります。ただし、これらの症状が異常に強い場合や、他の重い症状が現われた場合は、医師の診察を受けて下さい。

— 予防接種を受けない時 —

もし接種日や2・3日前かや、お子さんの状態が悪くなつて接種を中止する時は、役場の保健係に御連絡下さい。私達は、一人一人のお子さんの接種予定を立てていますが、中止した場合、次にいつ予防接種を受けられた方が、一番無理なく、効果的かを、お母様とお話ししたいと思います。

保健婦 原田・記

季節の話題

春の気候

春先の気候は、本当に気まぐれです。春のあたたかさにさそわれて、土中の虫がはい出る日があるかと思えば、ときには、「寒の戻り」といつて、再び真冬のような寒さがやってきたりします。



それも、一度ではなく、いわゆる三寒四温が何回か繰り返されて本格的な春の訪れとなるのです。

このような気候不順のため、春先になると体の調子がおかしくなるといふ人が多いのです。

これは春先の、天気の違いが移り変わりが原因している場合が多く、別名「気象病」ともいわれています。前線がやってくる一日前ぐらいから、古傷が痛んだり、神経痛にかかったりします。

また、ジンマシン、ゼンソク発作を起したりします。

天気の変わり目を天気予報などであらかじめ注意しておきましよう。そして、睡眠不足や、過労に陥らないように、十分気を付けてください。

さらに、バランスのとれた食生活に注意し、体力のおとろえをさけてください。

ちよつとした体の変調が病気に結びついてしまうことが多いのです。

国民年金説明会開かる

民生課 福祉係

このたび、利尻町では、稚内社会保険事務所より岡業務課長を招き、国民年金を正しく理解してもらうために、国民年金説明会を二月二十一日国民宿舎りしりにて開きました。

この日会場には、町内や婦人会などで日頃年金にたずさわっている方や一般の年金加入者百三十名が集まり、将来の生活設計、老後の生活保障、のための国民年金制度について説明を受けました。(民生課福祉係)

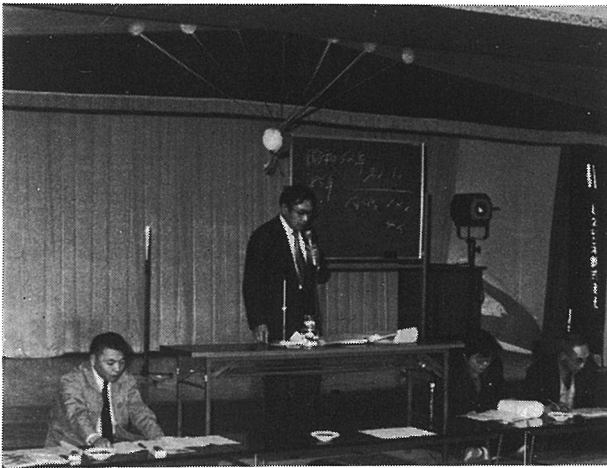

暮らしの中の自治用語

地方交付税

ここ数年、国の予算編成期になると、地方交付税が地方財政対策の最大の焦点になっていきます。地方交付税は、地方税と並ぶ地方団体の一般財源の柱です。ところでわが国の場合、地方税収入は地域により著しく偏っています。そこで、すべての地方団体が一定の行政水準を確保して行くためには、この地域間の財源の偏在を調整するとともに、地方団体に所要の財源を確保することが必要ですが、地方交付税はこの機能を果たしています。地方交付税制度は、国と地方の財源配分の一環として、国税三税(所得税・法人税・酒税)の一定割合を地方に配分するものです。現在の配分率は三二%ですが、昭和五十年以降は地方財政の悪化により、これだけでは足りず、臨時的にその原資を国庫から借り入れていました。本年度の地方交付税の総額は約七兆円(歳入の二%)で、それぞれの団体の収入と財政需要の状況に応じて配分されていますが、一部の富裕団体には交付されません。

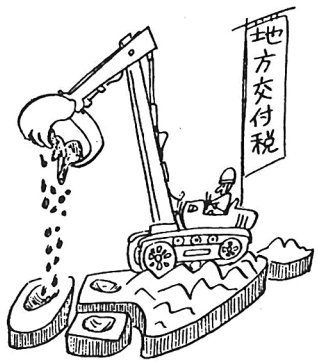

国民年金

4月から 保険料が変わります

支給を受けるには…

四月から、国民年金の保険料が、現在の月額二千七百三十円から三千三百円に改正されます。今回の改正は、昨年七月に拠出年金、八月に福祉年金の年金額がそれぞれ引き上げられたことによるものです。ご存じのように、国民年金の年金額は、生活水準の変化などに応じて自動的に改善されることになっていきます。ところで、この年金給付の財源は、加入者が納めている保険料と、国庫金の両方でまかなわれています。このため、年金額が引き上げられたときは、それに応じて保険料の額も引き上げる必要があるのです。

保険料の納付についてのご相談は、民生課福祉係・仙法志支所におたずね下さい。

年金がもらえる身でありながら、

ごぞんじですか

請求しないために、支給を受けていない方はおられませんか。

老齢年金、通算老齢年金など

老齢年金、通算老齢年金などの年金をうける人で、つぎのような年金をもらう条件がそろっている場合は、年金の裁定請求書に必要又は仙法志支所へ提出して下さい。

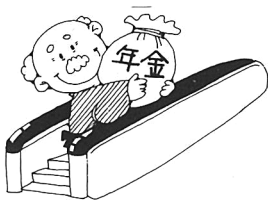

国民年金の

特例納付制度の活用を

国民年金の老齢年金は、二十歳から六十歳までの間の加入期間について、保険料を納めた期間と、保険料の納付が免除された期間を合わせて二十五年（昭和五年四月一日以前に生まれた者は、生年月日に応じて二十五年という期間を二十四年から十年に短縮されています。）以上必要とされています。

特例納付制度が実施されています。これは、昭和五十三年四月前の国民年金の当然加入期間のうち、保険料を滞納したことにより効力によって保険料が納められなくなっている期間について、一月につき四千円を特例的に納めていただくものです。

すでに特例納付制度を利用し、年金権を復活した方が大ぜいいます。あなたの年金は大丈夫ですか。いま一度、確かめてください。せっかくのチャンスです、この特例納付を活用し、失った年金権を復活させましょう。

書類をそえて、民生課福祉係又は仙法志支所へ提出して下さい。

①老齢年金＝国民年金手帳
②通算老齢年金＝他の年金制度の通算対象期間確認書・国民年金手帳
③障害年金＝医師が作成する診断書・国民年金手帳
④母子年金・準母子年金・遺児年金・寡婦年金・死亡一時金の場合＝住民票の写し・国民年金手帳

年金の支給が決定されますと、「国民年金証書」が本人に送られます。

すくわしくは、最寄の社会保険事務所または役場福祉係か仙法志支所におたずねください。

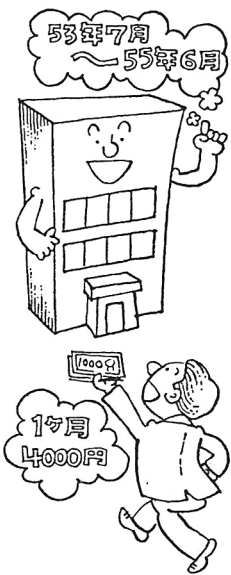

出張受付日程表

月 日	受 付 場 所	受 付 時 間	対 象 地 区
4 10	御崎自治会館	午前 9:30~12:00	御 崎
	元村自治会館	午後 1:30~ 4:00	元 村
4 11	政泊自治会館	午前 9:30~12:00	政 泊
	神磯自治会館	午後 1:30~ 4:00	神 磯
4 12	田中貞吉宅	午前 9:30~10:30	長 浜
	工藤与三郎宅	午前10:35~12:00	〃 〃
4 13	久連自治会館	午後 1:30~ 2:00	久 連
	久保田広市宅	午後 2:40~ 4:00	〃 〃
4 14	仙法志寿の家	午前 9:30~12:00	仙 本 町
4 16	栄浜自治会館	午前 9:30~11:30	栄 浜
	新湊自治会館	午後 1:00~ 4:30	新 湊
4 17	宮崎安太郎宅	午前 9:30~10:30	種 富 町 3
	後藤吉春宅	午前10:00~12:00	〃 2
	畑中節男宅	午後 1:00~ 2:30	〃 1
	蘭泊自治会館	午後 3:00~ 4:30	蘭 泊
4 18	成田広治宅	午前 9:30~10:30	神 居 1
	神居自治会館	午前10~30~12:00	〃 2
	泉町自治会館	午後 1:00~ 4:30	泉 町
4 19	保健福祉館	午前 9:30~12:00	緑町・日出町
	商 工 会 館	午後 1:00~ 4:30	嚙 本 町
4 20	安田清二宅	午前 9:30~11:30	富 士 見 町
	保健相談所	午後 1:30~ 3:00	港 町

国民健康保険の 被保険者証が変わります

五月一日より

皆様が現在使用している国民健康保険被保険者証は四月三十日で期限となり、五月一日からは新しい被保険者証に変わります。このため町では、次の日程で各

地区をまわり更新事務を行いますので、必ず手続きをされますようお願いいたします。尚、当日は現在使用している被保険者証と印鑑をご持参下さい。

《国民健康保険の手続 資格と手続

届出はすみやかに

世帯に属する被保険者の資格に異動があったときには、世帯主は十四日以内に届出をしなければなりません。

届出がおくれていると……

一、病气やけがをした場合、保険治療が受けられません。

二、届出がおくればおくれるほど保険税をさかのぼって納めなければならぬので負担を強く感じます。

◎こんなときには手続きを

一、国保にはいる場合

イ、転入したとき

ロ、職場等の健康保険をやめたとき

ハ、子供が生まれたとき

ニ、生活保護をうけなくなったとき

二、国保をやめる場合

イ、転出するとき

ロ、職場の健康保険にはいったとき

ハ、死亡したとき

ニ、生活保護をつけるようになったとき

お茶の間で今日も話題の交通安全

車を運転するお父さん、お兄さん、事故に遭いやすいお年寄りや子供さん、みんなで新聞やテレビのニュースをもとに「交通安全」を話題にしましょう。





- 1日新会計年度始まる
- 2日図書館記念日
- 4日沖縄県設置決まる(明12)
- 6日板垣退助岐阜で遭難(明6)
- 7日世界保健デー
- 8日花まつり
国語調査会、常用漢字2,000字定む(大川)
- 9日国民年金法制定(昭34)
- 10日婦人週間はじまる
皇太子殿下御成婚(昭34)
- 11日メートル法公布記念日
マッカーサー元師解任(昭26)
- 12日東京大学設立(明10)
- 13日水産デー
日ソ中立条約成立(昭16)
- 14日種痘法公布(昭42)
独禁法公布(昭22)
- 15日公職選挙法公布(昭25)
- 16日東京横浜間電報開始(明3)
- 17日下関条約調印(明28)
- 19日ボストンマラソンに日本初参加田中茂樹
優勝(昭26)
- 20日通信記念日
第一回参院選挙(昭22)
- 21日犬養法相、造船疑獄で指揮権発動(昭29)
- 22日治安維持法公布(大11)
- 23日1ドル360円の為替レート設定(昭24)
- 24日横浜桜木町で電車炎上(昭21)
- 25日マッカーサーラインの廃止(昭27)
- 27日季承晩韓国大統領辞任(昭35)
- 28日日本銀行開業(明16)
- 29日天皇誕生日
- 30日ヒットラー自決する(昭20)

くらしの 豆知識

手入れ上手で
衣類も長持ち

①手洗いできめ細く
例えば、セーター・スリッパ・
ストッキングなど手洗いの絵表示
ものは、手で洗うことが必要です。
縫い目や編み目のほつれ、縮みや
型くずれを防ぎ、風合いを保ち
ます。

②節約型のアイロンがけ
なるべくまとめて、短時間で一
気にかけるようにします。
スチームアイロンは、湯を使え
ば時間が短縮できます。
通電後の温度の上昇は速いので
初めは木綿・麻類をかけましょう。
また、スイッチを切つてからの温
度低下はゆっくりなので、上手に
余熱を利用して、ハンカチ・絹も
の、化繊類などの小物類をかける
とよいでしょう。

洗たく温度は、ウール製品なら
30℃がめやすです。洗いからすす
ぎまで、同じ温度で、手早く丁寧
に洗うこと。

③簡易クリーニングのコツ
一、日陰干しにして、ほこりを
ブラシで払い落とす。
二、タオルの上に、えりやそで
口などの汚れた部分をのせ、
ベンジンでたたき出す。
ベンジンでたたき出す。
三、薄い洗剤液にタオルをひた
し、固く絞って全体をふく。
仕上げはぬるま湯でふき、風
通しのよいところに干す。



自衛官募集

◎ 2等陸士

◎ 2等海士

◎ 2等空士

- 身分…国家公務員・特別職
- 資格…心身共に強健な満18歳以上25歳未満の者
- 待遇…初任給：俸給月額 83,700円
- ・現物給与(衣食住)：約 37,000円
- ・ボーナス：年2回約5ヵ月分
- ・退職金：1任期目 315,333円
- 受付…利尻町役場(☎01638-4-2345)または、自衛隊旭川地方連絡部稚内募集
事務所(☎01622-3-2721)で常時行っております。



三月七日国民宿舎に於て

高齢者芸能大会が開催され
自慢の芸を披露されました。
一部を紹介します。



演技中の宮下キミさん74才

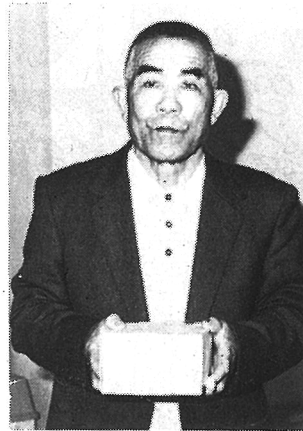

1位となった
阿部石松さん79才



演技中の高杉金助さん80才



審査風景



演技中の上見トメさん81才
惣万キクさん82才



声援するおとしより

道先一家 工藤 謙



納税は便利な 口座振替で

詳しくは税務係へおたずね下さい。

○どこへどのような方法で相談するのか
各市町村におかれている 行政相談委員または旭川行政監察局に口頭、電話、手続等いずれの方法でもかまいませんので、お申し出下さい。

○旅行等で留守の場合もあるので相談を希望される方は前もって電話・手紙等でお知らせ下さいませようお願い致します。

氏名 保護者 続柄 住所
大窪加那子 宏幸 長女 富野
古川 大悟 宥法 長男 本町(仙)



お誕生おめでとう
ございます

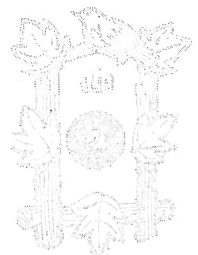

戸籍の うづき

ご厚意に
感謝します

自 2月1日
至 2月28日

このたび次の方から愛情銀行に金一封が預託されましたので、紙上を借りてお礼申し上げます。
仙法志字元村 峨家兼太郎殿から
病氣見舞返しを廃して
仙法志字神磯 吉田 忠殿から
病氣見舞返しを廃して
(利尻町社会福祉協議会)

あなたの善意を 利尻町愛情銀行へ

利尻町社会福祉協議会

行政相談員

利尻町杓形字富士見町

荒木 健三 〇四一〇一八



行政相談

―(役所への苦情・意見を承ります)―

- ◇早く処理してもらいたい
- ◇処理に納得できない
- ◇不親切なめにあつた
- ◇手続きがわからない
- ◇など役所のことでお困りの方はどんな小さなことでもお気軽にご相談下さい。親身になってお世話致します。

