

昭和 55 年

応報



ヨシヨシ

9 月号
No.114

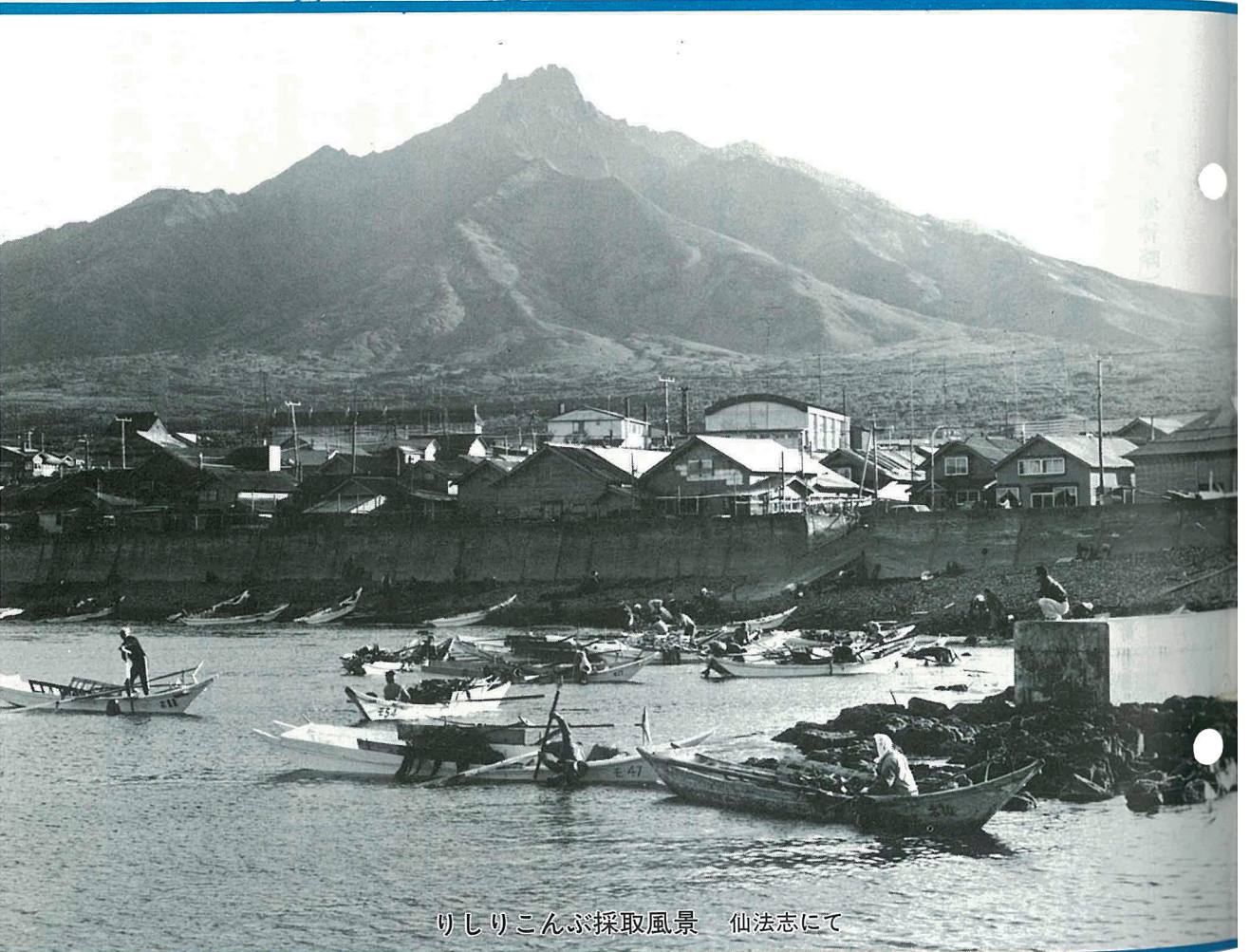

りしりこんぶ採取風景 仙法志にて

人口と世帯

	前月比
世帯数	1,462 (-1)
人口	6,058 (+6)
男	3,021 (+3)
女	3,037 (+3)

昭和55年7月末日現在
(住民基本台帳登録人口)

主な内容

2. 宗谷海区漁業調整委員(公選)決まる
3. 秋の交通安全運動はじまる
4. 誌上博物館
6. あなたと保健室
7. 国勢調査にご協力を
8. 出かせぎ傷害保険のご案内
12. 戸籍のうごき

交通事故死ゼロ記録 9月1日現在779日

宗谷海区漁業調整委員会 公選委員九名決まる

海区漁業調整委員会委員選挙は八月六日投票が行われ、即日開票の結果、公選委員九名が決まりました。

また、利尻町より立候補した米田三郎氏、牧野吉太郎氏はそろって当選いたしました。当選者は次のとおりです。

- 一、一二四票 米田 三郎 44歳 利尻町沓形
- 一、〇八三票 石井日出男 57歳 稚内市東浦
- 一、〇〇六票 高橋 直一 72歳 枝幸町風烈布
- 九二二票 大谷 敏夫 51歳 礼文町船泊
- 八九六票 香林 利 59歳 稚内市
- 七七〇票 加路 定昭 46歳 東利尻町鴛泊
- 七六三票 俵谷 敏治 58歳 東利尻町鬼脇
- 六五九票 吉田 信一 58歳 稚内市
- 五九八票 牧野吉太郎 68歳 利尻町仙法志

(得票順・敬称略)

宗谷海区漁業調整委員会委員選挙得票及び投票結果

昭和55年 8 月 6 日執行

候補者氏名 市町村名	(1) 石井日出男	(2) 俵谷敏治	(3) 高橋直一	(4) 大谷敏夫	(5) 米田三郎	(6) 牧野吉太郎	(7) 前田富七郎	(8) 加路定昭	(9) 岡本忠文	(10) 笹山章男	(11) 香林利	(12) 吉田信一	有権者数	投票者数	投票率
稚内市	831	81	7	3	63	11	9	26	7	6	857	637	3,429	2,590	75.53%
猿払村	115		73	1	6				3		2		247	205	83.00
浜頓別町	79		123		25							1	280	232	82.86
枝幸町		1	802		19							16	950	851	89.58
豊富町	45	1							3		37	5	97	93	95.88
礼文町	2	5		918	1				580	333			1,966	1,853	94.25
利尻町	4	81			968	578	19	75		9			1,810	1,752	96.80
東利尻町	7	594	1		42	9	454	669		3			1,919	1,798	93.69
合計	1,083	763	1,006	922	1,124	598	482	770	593	351	896	659	10,698	9,347	87.62

秋の交通安全道民総ぐるみ運動

一、期間

昭和55年9月21日から
昭和55年9月30日まで

二、重点目標

- 1 シートベルト着用の推進
- 2 歩行者、特に子供と老人の交通事故防止
- 3 夜光反射材着用の推進

今年、交通事故による死者が増加しています。六月末現在で、四千五百九人と、昨年同期に比べ百三十三人(三・四%)も増えています。

秋はまた、過労による交通事故が、スピードの出し過ぎ、わき見運転、酒酔い運転に次いで第四位を占めています。

過労運転による事故を起こさないようくれぐれもご用心。

ドライバーにとって

過労は病気も同じ

病気で高熱の人が自動車を運転したら——考えただけで、ゾッとします。



●歩行者保護、特に子供や老人の保護を徹底する。

熱がでると、思考力や判断力が急速に失われていきますが、過労も同じで、思考力、判断力がなくなり、とっさのことに対応できなくなりません。過労は、ドライバーにとっては、病気そのものと考えていいでしょう。

つまり、過労運転は、恐ろしい交通事故と背中合せなのです。昭和五十四年中に起きた過労運転による交通事故は四千三百二十三件で、その直接原因のほとんどが居眠り、つまり、過労からついウトウトして、重大な事故をひき起こすというわけです。

▼無理なスピードは、事故のもと
▼スピードの出し過ぎに注意する
▼長距離を運転するときは、疲れなどの自覚症状がなくても、二時間に一回ぐらいの割合で、自動車や安全な場所に止め、休憩する。

▼運転中、疲れや眠気をもよおしたら、直ちに安全な場所に自動車を止め、仮眠したり、車外に出て軽い体操などをする。
▼シートベルトは必ず着用する。

とくに夏の終わりから秋にかけては、疲れが出て体調をくずしやすい時期です。自動車を運転する人は、つぎの点に十分注意しましょう。

へふだんの注意

▼病気や体調がくずれていると思ったら、運転しない。
▼ドライブの前夜は、夜ふかしせず、体調をととのえる。

〈運転中の注意〉

利尻町名誉町民の時雨音羽さん(八十一歳) 逝く

去る七月二十五日利尻町名誉町民であった。作詞家の時雨音羽さんが、ジン不全で亡くなりました。昭和三十五年には杵形岬に「出船の港」の碑が建てられ「どんと岬」として町民に知られていました。また、昭和四十四年には紫綬褒章を受賞、そして昭和五十二年には利尻町の名誉町民となりました。

時雨さんは、改名前は「池野音吉」といい明治三十二年、利尻町杵形に生まれ、その後上京大蔵省主税局に勤められました。大正十四年雑誌に寄せた詩が日本ビクターからレコード化され、これがきっかけで、時雨さんは作詞家となりました。町民の皆様と共にごめい福をお祈りします。

人権心配ごと無料相談所 開設のお知らせ

このたび、旭川地方事務局稚内支局、稚内人権擁護委員協議会の主催で「人権心配ごと無料相談所」を開設します。

一、日時 昭和55年9月4日(木曜日) 午前10時から午後3時まで

一、場所 利尻町研修センター 旭川地方事務局稚内支局 稚内人権擁護委員協議会

誌 上 博 物 館 (五)

◎ 海に生きる (二) 神との対話

人類がこの地球上に出現してから数百万年といわれています。この長い人類の歴史のなかで、それぞれの民族がそれぞれ独自の文化を築きあげてきているわけですが、ここで述べるアイヌ民族もその例外ではありません。

北海道の先住の人びとであるアイヌ民族は、かつて北海道・サハリン(樺太)・千島・東北北部に広く住み、半年もの間、雪にとざされる厳しさと天産物の豊富な自然の中で狩猟・漁労・採取を中心に生活していました。

利尻島にも、もちろんアイヌの人びとが住んでいたことは事実ですが、そのアイヌの人びとが使っていた生活用具や生業の道具類が現存していないために、利尻におけるアイヌの人びとのようすについてはまったくといっていいほどわからないのであります。

ここでは、いわゆるアイヌ民族の生業の一般的なことがらを紹介するにとどめることにいたします。まず、アイヌの人びとの生業に

は大きくわけて、山菜採取・漁労・狩猟・農耕があります。山菜採取は、おもに婦人や子どもたちの仕事で、芽・果実・葉などあらゆる部分を季節に応じて活用します。

漁労は海浜採取・川漁・沖漁の3つにわかれます。海浜での採取はおもに婦女子の仕事で、干潮や時化の翌日、浜辺によった魚貝や海藻を拾い集めることです。川での漁労は、産卵期にそ上する魚を鉤で引きあげる漁法が一般的です。

沖漁は網による漁と大型の漁海獣(サメ・オットセイ・トド...)を銛でとります。川漁や沖漁はもちろん男の仕事であります。

狩猟は、秋から春にかけて、陸上動物や鳥類などを捕獲します。2〜3人くらいで狩猟に出かけ、たいていは男子だけで、気の合った者同志で行くことが多く、忍耐・勇氣・慎重などを欠く者は仲間からはざされることがあります。

農耕は、婦女子や老人によって営まれ、耕作面積はわずかなものです。春頃に枯草に火を放って肥料をつくり、適当に穴をあけて種子をまき、秋に収穫する焼畑農耕をおこなうものです。この農耕がおこなわれていたところは、現在稲作がおこなわれている地域とかわりがありません。したがって、利尻でのアイヌの人びとの農耕は考えられないこととなります。さらに、狩猟についても、陸上動物は離島という地理的条件のもとでは豊富に存在することが考えられないことから、それほどさかんでいなかったであろうと思われま

す。利尻のアイヌの人びとの中心的な生業は、やはり漁業であるといえます。

『西蝦夷地日記』(田草川伝次郎著)には、

布海苔 十本程

リイシリ蝦夷男女子供 合三十七人 去年調

内志嶋 惣乙名

小使 ヒエタンケ

テシウ〇ル

は、

さらに、両嶋産物(利尻・礼文)

鮭 五六千束

鱈子 五百束程

煎海鼠 拾本程

干蛇 十五本程

昆布 百五六十石目

は、

さらには、

次回エゾの産物をお送りします。



刀 鞘(カタナサヤ)

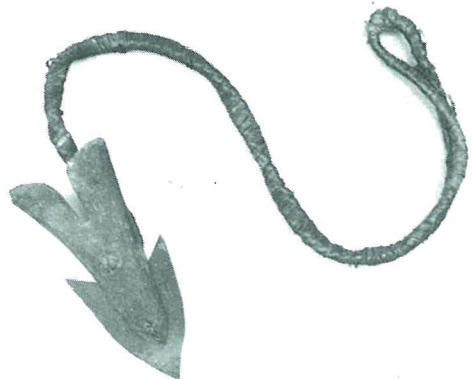

離 鉤(ハナレモリ)

博物館だより

利尻町立博物館が開館以来、観光シーズンの今日、観光客等に大変喜ばれております。

また、町民の皆様よりは、博物館資料として各種の品物を寄贈して戴き厚くお礼申し上げます。貴重な資料として保存していきたいと思っております。

また、四月から七月までに博物館に寄せられた資料は次のとおりです。この他にめずらしい資料等で寄贈くださるものがありましたらご協力をお願いいたします。

七月の入館者

月		7	累 計
個 人	小・中学生	376 人	962 人
	一 般	3,851	7,034
団 体	小・中学生		189
	一 般	610	753
合 計		4,837 人	8,938 人

4月～7月までの新着資料

資 料 名	寄贈者名	住 所	資 料 名	寄贈者名	住 所
特殊 刺 手	渡辺 恭平	沓 形 字 本 町	モ ッ コ他1点	峨 家 勝 一	仙 法 志 字 本 町
人 名 定他1点	大 島 義 信	仙 法 志 字 元 村	竹 切 機	駒 井 重 蔵	仙 法 志 字 本 町
カ メ	白 幡 研 一	沓 形 字 本 町	茶 道 具	吉 岡 裕 二	沓 形 字 日 ノ 出 町
ギ ン ギ ン	西 谷 弘	沓 形 字 泉 町	沙 鉢他2点	小 笠 原 志 郎	沓 形 字 泉 町
ホ コ	水 橋 武 雄	沓 形 字 本 町	碩 箱他3点	高 橋 道 司	仙 法 志 字 本 町
カ メ他5点	高 森 清		ト ッ ク リ	竹 島 武 雄	仙 法 志 字 元 村
南 京 袋他8点	宝 来 豊 治	沓 形 字 泉 町	七 輪他1点	上 木 忠 治	仙 法 志 字 元 村
シャクリ他5点	牧 野 清 三	仙 法 志 字 長 浜	つ ま ご	滝 沢 薫	仙 法 志 字 政 泊
フトン(敷)他2点	長 谷 川 松 雄	仙 法 志 字 本 町	手 甲他1点	津 田 和 夫	仙 法 志 字 元 村
天びんばかり	宮 下 昭 一	仙 法 志 字 政 泊	カ ン テ ラ	小 柳 和 雄	沓 形 字 種 富 町
釣 針他7点	田 中 サ ダ	仙 法 志 字 元 村	ガ ス 燈	田 中 卓 治	仙 法 志 字 本 町
飯 た き 釜	柏 原 明	沓 形 字 泉 町	つ ま ご	中 村 豊 三 郎	仙 法 志 字 本 町
珊 瑚	磯 谷 修	沓 形 字 本 町	トックリ(スガメ)	西 島 利 松	沓 形 字 新 湊
キ リ ン他3点	佐々木日出雄	仙 法 志 字 本 町	解賃計算書他1点	坂 上 清 一 郎	仙 法 志 字 本 町
ハエナワ他3点	根 塚 浅 夫	沓 形 字 緑 町			

利尻町のシンボル

(昭和54年 7月 19日 指定)

花



チシマザクラ



エゾカンゾウ

木



ハイマツ

鳥



リシリコマドリ

あなたと保健室

歯について—その③

乳歯のムシ歯予防と治療

八月号では乳歯のムシ歯が出来やすい理由とムシ歯の悪影響について書きましたが、ではムシ歯にしないためには、どうしたら良いのでしょうか。

ムシ歯の予防

一、ムシ歯は歯垢(歯くそ)の下で始まるので歯垢を歯ブラシ等でこすり取る事。具体的には、①歯の生え始めは、ガーゼを使って歯垢をしごき取ってやる。またセロリやニンジンを手持たせてやるのも良い。

②七、八カ月になると幼児用ブラシでみがいてやる。

③一歳ぐらいになってスプーンを持てるようになったら、歯ブラシも持たせる。

④幼児の歯みがきは、毎食後、まず自分でみがかせてから、親が点検し、歯ブラシの行き届いていない部分をみがいてやる。

※注意—みがくときは子供をおおむけに寝かせ、ヒザの間に子供の頭をはさみ込んで、後ろからみがく。

く。歯ミキ剤は五歳過ぎて、じょうずにブクブクうがいができてからにします。

二、おやつを与えすぎない。

子供が欲しがるとおやつを与えるのは、歯を溶かす酸の中に歯をつけているのと同じこと。時間を決めてあげましょう。加えて寝床に入りながら乳酸飲料や、甘いジュース、砂糖やハチミツ入りのミルクの入った哺乳びんをくわえて眠る子は、歯が悪くなるのはあたりまえです、絶対にやめましょう。

三、歯の質の弱さを補う。

ムシ歯になりやすい歯というものがあつて、特に上アゴの前歯と臼歯がそうです。それを少し補強する為にフッ化物塗布が行なわれます。これはムシ歯にならないというものではありませんから必ず前の二点の内容は守ること。

ムシ歯の治療

子供のムシ歯を発見して歯医者を訪れても、なかなか診てもらえません。これは親がムシ歯の予防や進行をストップするために、どんなことをしなければならぬかをよく知って実行すること。子供

保健婦 平野・記

食欲のないとき



食欲は健康のバロメーターといわれます。たしかに、体の具合がわるいときなどは、目の前においしい食べ物を出されても食べる気がしないことがあります。

と、いって、食欲の不振がすべて病気の症状として起こるかといえます。それも限りません。睡眠不足などからくる一時的な疲れや、運動不足、夏の暑さやストレス過剰など、生活リズムの乱れによる食欲不振も日常わたしたちのよく経験するところですよ。



しかし、ただ単に消化器の機能が一時的にわるくなるだけでなく、胃炎や胃かいよう、胃がんなど消化器系統の病気がある場合は、食欲不振は半月、一か月

と長期にわたります。好物のステーキを見ても、まったく食指が動かないとか、見ただけで吐き気をもよおすようになる、これはもう明らかに異状です。病院で検査を受けましょう。

不振の原因

が歯科医の言うことを聞き分けて進んで治療を受けることが必要です。特に親の理解と実行が欠けると、子供の歯を治すすばからムシ歯になり、治療はいつまでたつても終らないし、子供も治療をいやがるようになります。

子供のムシ歯を専門に治療する歯科医は親の理解と子供の歯が完全にみがけている子供だけを治療します。親が、歯科医への不信や疑問を口にしたり「痛くない」とウソを言ったり、歯科医へ行くことをオドシに使ったりするのも子供を歯医者ぎらいにする原因の一つになります。赤ちゃんのうちから、歯をみがいているとごく初期のうちにムシ歯が発見できるので、治療は簡単に終わり、子供に与える苦痛も少なくて済みます。また、食べもの以外のものが口に入ることに慣れている子は、口に器械を入れられてもあまり異常には感じないものです。よい永久歯をつくるには、乳歯をムシ歯にしないこと、できるだけ早期に治療をすることが大切ですが、これは全て普段の生活のあり方が影響します。家族全員でお子さんの歯を守ってあげて下さい。

国勢調査にご協力を

もうすぐ十月一日——国勢調査の行われる日です。

国勢調査は、日本に住んでいるすべての人を対象に、五年ごとに実施されているもので、今回は十三回目になります。

〈調査項目〉

男女の別、出生の年月、世帯構成、就業状態などのほか、現住居への入居時期、通勤、通学先と利用する交通手段——



など全部で二十二項目。

〈調査員〉

調査員は町内会や自治会、PTA、婦人会などの役員や民生委員のみなさんが大部分

筆記用具は黒鉛筆をお使い下さい

です。半数以上の方は、これまでに調査員として経験を積んだベテランですから、わからない点は気軽にご相談ください。

調査員は、九月二十四日から三十日までの間に、みなさんのご家庭を訪問し、調査票をお配りします。

ご記入いただいた調査票は、十月一日～五日の間に調査員がお伺いしますから、その時お渡しください。

なお、調査員がお伺いする時期に留守だったり、調査票を直接調査員に提出するのが困るという方は、早めに国勢調査担当係までご連絡ください。

〈調査票〉

ご記入いただいた調査票は国(総理府統計局)に集められ、そのまま光学式マーク読取装置という機械にかけて集計されます。

この機械は、文字がわくからみ出ししていたり、調査票が折れたり、曲がったり、汚れていたりすると、正確に読み取ることができない場合がありますので、十分ご注意ください。

なお、筆記用具は必ず「黒鉛筆」をお使いください。ボールペンは、たとえ黒でも絶対にご使用にならないように。黒鉛筆以外は、読取装置が作動しません。

敬老の日 いて湯のまちに妻といて——ある老人クラブの会員の方の句です。

敬老の日に、妻と二人で温泉旅行をしたという、幸せな情景ですが、「妻といて」という言葉の中には、長い人生航路を共に歩いて来た老妻に対するいとおしみの気持ちと同時に「二人ぼっち」という寂しさも感じられます。

〈歳時記〉

敬老の日



「高齢者問題の現状」(総理府)によると、六十五歳以上の老人はいま全国で一千万人以上、それが四十年後の昭和九十五年(西暦二〇二〇年)には二千六百万人と推計されています。敬老の日にあたり、あらためて「高齢化社会」について真剣に考えたいものです。

この日は、多年にわたって社会に尽くして来た老人を敬愛し、長寿を祝い、また国民すべてが、自分の老後に関心を持つ日でもあります。

最近老人のゲートボール熱が全国にひろまるなどスポーツも盛んになり、趣味や勉強に打ちこむ老人の姿が目立ちます。また、手づくりブームや「ふるさとブーム」で、老人のチエがヤングたちから評価されはじめているのも最近の傾向です。もちろん各種の福祉政策も進められています。それにしても、警察庁が発表した「五十四年中の自殺者」の中で、もっとも多いのは六十五歳以上の高齢者で、自殺者全体の二三・二%を占めているというのは考えさせられる数字です。敬老の日には、きまってる老人の自殺者の話題が新聞にのりますが、実は全国で毎日平均十四人近くもの老人の自殺者があるのです。

季節移動(出かせぎ)労働者 傷害保険のご案内

道内に居住する方が季節移動労働者として就職する場合、安心して就労することができるように、「北海道季節移動労働者福祉協会」と共業火災海上保険相互会社とが契約して行っているものです。

この保険の特典

この制度は道内に住んでいる方が出かせぎ中万一負傷などにあった場合に、その掛金に応じ保険金が支払われるものです。

又、この制度には道、及び町が、加入者の掛金負担の軽減をはかるため、保険金五十万円、加入月数八か月を限度に、保険料の三十%(町の補助も同率)を補助しております。出かせぎされる方とその家族の安心のために、就労前にぜひこの保険に加入してからお出かけ下さい。

加入方法

- 役場にある加入依頼書に必要事項を記入し、保険料を添えて役場広報交通安全係または、支所に申し込んで下さい。
- 1、保険料は別表のとおりです。
 - 2、保険金額は、一名につき五十万円以上五十万円きざみで、三百万円まで加入できます。
 - 3、保険期間は、一か月以上二年以内。

支払われる保険金の種類

- 1、通院保険金
事故の日から百八十日以内にそのけががもとで通院された場合、通院日数一日につき保険金額の千分の一が九十日を限度として支払われます。
- 2、入院保険金
事故の日から百八十日以内にそのけががもとで入院された場合、入院日数一日につき保険金額の千分の一・五が百八十日を限度として支払われます。
- 3、後遺障害保険金

事故の日から百八十日以内にその傷害がもとで後遺障害が生じたときは、その程度に応じて保険金の三%~百分の割合で支払われます。

4、死亡保険金
事故の日から百八十日以内に死亡されたときは、保険金額の全額が支払われます。

保険金を支払われない場合

故意による場合や自殺、脳疾患疾病、心神喪失等の場合は保険金は支払われません。

保険金の支払いを受ける場合

事故がおきたときは、三十日以内に事故発生通知書(ハガキ)で通知して下さい。通知しない場合は、保険金が支払われなことがあります。

* 詳しいことは広報交通安全係か仙法志支所におたずね下さい。

傷 害 保 険 掛 金 表

(単位:円)

就労月数 保険金額	1	2	3	4	5	6	7	8
50万円	350	700	1,050	1,400	1,750	2,100	2,450	2,800
100万円	700	1,400	2,100	2,800	3,500	4,200	4,900	5,600
150万円	1,050	2,100	3,150	4,200	5,250	6,300	7,350	8,400
200万円	1,400	2,800	4,200	5,600	7,000	8,400	9,800	11,200
250万円	1,750	3,500	5,250	7,000	8,750	10,500	12,250	14,000
300万円	2,100	4,200	6,300	8,400	10,500	12,600	14,700	16,800

1、この掛金表は、七月一日以降に加入される方から適用されます。

2、道では保険金額五十万円、加入月数八か月、保険料二千八百円に相当する保険料の三十%八百四十円を限度として掛金の補助をしています。町も同様の補助をしていますので、次のようになります。

保 險 料	2,800円
道 補 助	840円
町 補 助	840円
個人負担	1,120円

(五十万円八か月加入のとき)

昭和五十五年度第二回 北海道危険物取扱者試験

宗谷支庁地方部振興課

稚内市大黒五丁目

六その他

試験要領及び、受験願書用紙は

- 一、試験月日
昭和55年10月26日(日)
- 二、試験地 稚内市
- 三、試験の種類
甲種、乙種(第一類~第六類)

宗谷支庁地方部振興課、各消防署本部、支署にあります。

四、願書の受付期間
9月1日より9月13日まで

その他、受験資格、受験手続等詳細については宗谷支庁地方部振興課、電話〇一六二一三二一三五

五、受験願書の受付場所

一〇内線三五七に問合せ下さい。

昭和55年度優良勤労青少年顕彰

堀川正春君(啓形)が受賞

本年度の優良勤労青少年として、
 啓形宇新湊堀川正春君が知事から
 表彰されました。

この顕彰は、北海道表彰規則に
 基づき、管内の市町村のなかで、
 農漁業や各職場で働く青少年のな
 かから勤労意欲に富んだ自立心豊
 かな青少年に対し、その努力を讃
 え、表彰、激励するもので、宗谷
 管内から七名の若者が選ばれまし
 た。

堀川正春君は、漁業後継者とし
 て漁業に愛着をもち、兄と共に周
 年漁業に主力を注ぎ、漁業に対す
 る知識の高揚に励んでいる。
 情操感豊かで組合青年部でも
 信望があり、将来を期待される好
 青年です。

顕彰式は、七月十九日稚内市勤
 労青少年ホームで行われました。



役場を訪れ町長に受彰
 の報告をする堀川君。

郵便局からの

お知らせ

◎ おとしよりにお便り

九月十五日は「敬老の日」です。
 心のこもったお便りは、敬老の
 日の何よりの贈物です。おじいさ
 んやおばあさんへ、お知り合いの
 おとしよりへ便りを出しましょう。

◎ 郵便切手の通信販売

新しく発行される特殊切手を確
 実に入手するには、東京中央郵便
 局の通信販売を利用されると便利
 です。

通信販売は、お近くの郵便局に
 備え付けてある切手注文書兼用の

◎ 忘れられた郵便貯金はありま

せんか。

郵政省では、十年間貯金の預け
 入れや払いもどし、あるいは利子
 記入の請求、印章や住所の変更届
 などのご利用が全くない場合は、
 ご利用をおすすめする通知書をお
 送りしております。

この通知書をお送りして二か月
 を経過してもなお、預け入れや払
 いもどしのご利用がないときは、
 その貯金に関する預金者としての
 権利が消滅しますので、通知書が

届きましたら、すぐ郵便局へお申
 出ください。

また、通帳面の残高は少しであ
 っても、知らぬ間に利子がついて
 かなりの金額になっていることも
 ありますので、そのような通帳で
 あっても、ぜひ郵便局へお持ちに
 なりご相談ください。

◎ あなたの生活設計に簡易保険を

みなさまの生活設計のお役に立
 つようと、簡易保険では数多く
 の保険を用意しています。

- たとは、
- お子さまの学資金の準備に―学
 資保険
- お子さまの独立、結婚資金の準
 備に―成人保険

行方不明者相談所を開設します。

みなさんの家族や近所の方で、
 家出をしたり、出張や出張先
 より、所在が不明になっている
 方はおりませんか。
 道内では、毎年数十人の方が
 行方不明となっております。
 この中には、不幸にも犯罪の
 被害者となったり、すでに死亡
 され身元がわからないまま、淋
 しく無縁墓地に葬られている方
 もおられます。

このような方を少しでもなく
 したいということから今年も次
 の日程で「行方不明者相談所」

を開設することになりました。
 相談の際は、個人の名誉と秘
 密は固く守りますので、その消
 息を楽じて心をいたためている方
 は、お気軽にご相談においで下
 さい。

一、開催日
 昭和55年9月10日

二、場所
 稚内警察署
 (稚内市中央三丁目)

※ 詳細については最寄りの警
 察官派出所に問合せ下さい。
 北海道警察本部

あなたの善意を
 利尻町愛情銀行へ
 利尻町社会福祉協議会



9月のこよみ

- 1日 防災の日
関東大震災（大12）
- 2日 日本降伏文書に調印（昭20）
- 4日 中国政府「中国領土沿岸から120海里を中国領海とする」と宣言（昭33）
- 6日 帝国美術院創設さる（大8）
- 8日 連合軍、東京に進駐（昭20）
- 10日 全国水道促進デー
- 11日 二百十日・公衆電話第1号が新橋、上野につく（明33）
- 12日 国産第1号の原子炉の火ともる（昭37）
- 13日 司法保護記念日
- 15日 敬老の日
新橋一横浜間小荷物運輸開始（明6）
- 16日 わが国考古学始まる（明10）
- 17日 ベヨネーズ岩礁付近に新島噴火、明神礁となる（昭27）
- 18日 帝国議事堂全焼（大14）
全学連結成大会（昭23）
- 20日 彼岸入り、航空記念日
- 21日 室戸台風（昭9）
大相撲秋場所から4本柱なくなる（昭27）
- 22日 ソ連第1回原爆実験（昭24）
- 23日 秋分の日
- 24日 東京帝国大学女子の入学を許可（大9）
世界初の原子力空母進水（昭35）
- 25日 たばこ、塩の専売法決まる（明40）
- 26日 洞爺丸沈没（昭29）
- 27日 世界最大のタンカー東京丸15万トン進水（昭40）・日本最初の海外飛行（大10）
- 30日 新生活運動協会発足（昭30）
義宮さま津軽華子さんの結婚式（昭39）

くらしの豆知識

安眠のための寝具

○人生の3分の1は睡眠時間で適切な寝具で充分な睡眠を得ることが、健康維持に重要なことはよく知られています。最近はずいともや大人に、背骨の異常が増加して、頭痛、肩こり、目まい、不眠

症、などの症状を訴える人が多くなりました。背骨の異常は、万病のもとともいわれ、寝具への関心が高まっています。
○よい寝具の条件は
保温・吸湿・寝姿勢・クッション性、枕の高さと材質、かけ布団の重さなどが重要で、なかでもクッション性は寝具の生命といわれています。

○敷布団
柔らかすぎるものより、むしろかたいものほど安眠状態が得られたという実験結果があります。敷布団は身体に接する面を柔らかく、その下はかたいたいほうが

よく、横から見ると腰が落ち込まない状態が最適です。マットレス使用の場合、かたいマットレスを使い、上に吸湿性のよい木綿わたの敷布団を敷きましょう。
○かけ布団
重過ぎると圧迫感と寝返りがしにくいことで安眠できません。軽くして保温性に優れていることが条件で、中でも合織わたは衛生的です。

○睡眠中にコップ一杯の水分
寝具は日に干したり風を通して湿気を除きましょう。日中不在などで無理な人などには布団乾燥機が便利です。



国を守る若い力



自衛官募集

◎ 2等陸士 ◎ 2等海士 ◎ 2等空士

- 身分…国家公務員・特別職 ○資格…心身共に強健な満18歳以上25歳未満の者
- 待遇…初任給：俸給月額83,700円 ・現物給与（衣食住）：約37,000円
・ボーナス：年2回約5カ月分 ・退職金：1任期目 315,333円
- 受付…利尻町役場（☎ 01638-4-2345）または、自衛隊旭川地方連絡部稚内募集事務所（☎ 01622-3-2721）で常時行っております。

たこ礁（コンクリート製）設置

このたび町では、コンクリート製のたこ礁を設置しました。このたこ礁は、角型と、半円型の二種で幼稚仔保育及び漁場造成に大きな期待を寄せています。

これを水深十五メートルの適地に設置しますが、このたびはターゲット型（半円型）とブロック型（角型）を合わせて設置しました。

効果が期待されるところです。

○設置個所

沓形―沓形港水深十五メートル

ターゲット型

二十個

ブロック型

九個

○仙法志―長浜沖水深十五メートル

ターゲット型

十個

ブロック型

九個

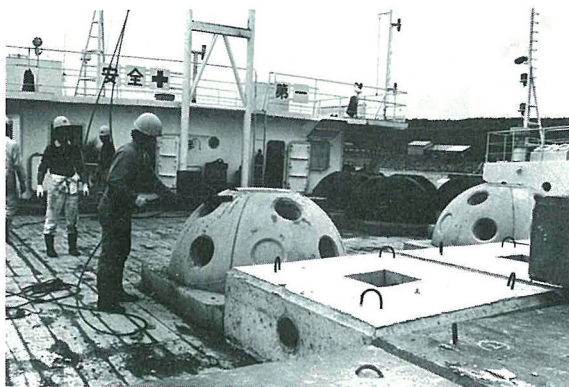
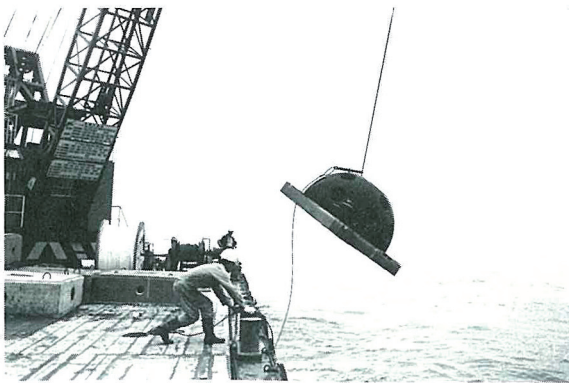

第十二回道民スポーツ宗谷大会

ソフトボール競技利尻町で開催

去る七月二十七日快晴の利尻町で管内市町村より八チームが参加し沓小、沓中グラウンドで熱戦が展開されました。

結果は、

一位 中頓別町チーム

二位 稚内市チーム

三位 利尻町チーム



道夫の家



今月の納税
町道民税第2期

(納期9月30日まで)

氏名 保護者 続柄 住所
濱田 美里 一夫 長女 泉町%
嵯峨絵里子 敏広 長女 新湊%
松枝 俊介 正敏 長男 泉町%
渡辺 歩 清志 次女 緑町%
谷口 亮 昇 長男 寧夏%
沼田 倫子 辰巳 長女 泉町%
佐藤 信幸 悟 長男 緑町%
菊地 渉 貞敏 次男 神居%

氏名 住所
柴田 勝男 (仙)本町 %
相川 波子 (仙)本町 %
中村 章 (仙)本町 %
大腰美喜子 (仙)本町 %
八木 昌弘 (仙)御崎 %
佐々木ひろみ (仙)御崎 %

おくやみ
申し上げます

このたび次の方から愛情銀行に金一封が預託されましたので、紙上を借りてお礼申し上げます。

沓形字神居 前川修士殿から
御母堂様の香典返しを廃して
沓形字富士見町 三浦敬子殿から
病氣見舞返しを廃して
沓形字緑町 常磐井武祝殿から
二男死亡に係る社会福祉資金
(利尻町社会福祉協議会)



戸籍のうぶき

自7月1日
至7月31日

氏名 年齢 住所
前川 アキ 七四歳 神居 %
笠原 与作 六九歳 (仙)政治 %

ご厚意に
感謝します

北海道警察官の募集について

- 一、募集期間
昭和55年8月4日より
昭和55年9月13日まで
- 二、試験日
昭和55年9月28日
- 三、試験場所
稚内警察署
- 四、問合せ先
北海道人事委員会
尚、詳細については最
寄りの警察官駐在所、派
出所、警察署に問合せ
下さい。

交通事故死〇目標800日

期 間 昭和53年7月16日から昭和55年9月22日まで
スピード・ダウンで安全運転を

利尻町交通安全推進協議会