



あすなろ

8月号
No.125



網引合戦（それひけ、負けるな）

人口と世帯

	前月比
世帯数	1,450 (-2)
人口	5,965 (-17)
男	2,980 (-6)
女	2,985 (-11)

昭和56年6月末日現在
(住民基本台帳登録人口)

主な内容

- 2…議会だより、町長の動向
- 3…議会のうごき
- 4…農業委員会委員決定、旭川保護観察所長賞受賞
- 5…夏の交通事故防止
- 6…利尻浮島まつり、自然に親しむ会
- 7…見返台園地完成
- 8…国民年金法の一部改正
- 9…夏の犯罪・事故防止、夏の海・山の事故防止
- 10…誌上博物館
- 11…あなたと保健室
- 12…郵便局からのお知らせ
- 16…戸籍のうごき

交通事故死ゼロ記録8月1日現在1,113日



議会 だより

昭和五十六年度第三回利尻町議会（定例会）は、六月二十七日招集され、会期を一日間と定めたあと、諸般の報告、町長の行政報告にひきつづき、補正予算案他について審議し原案どおり可決いたしました。
その内容は次のとおりです。

千七百三十七万四千円とするものです。

◎昭和五十六年度利尻郡利尻町一般会計補正予算（第二号）
これは、これまでの予算額に、歳入、歳出共に六千三百三十九万九千九百八十五万四千円を追加し、総額二十三億九千九百八十五万四千円とするものです。
歳入は、道支出金、繰越金、町債です。
歳出の主なものは、総務費、農林水産業費、商工費、消防費、教育費です。

◎昭和五十六年度利尻郡利尻町国民健康保険施設事業会計補正予算（第一号）
これは、これまでの予算額のうち、収益的支出の予算額より三百七十四千円を減額し、総額二億五

2 税率

国民健康保険税の税率

(1)所得割、百分の六・八を百分の五・二に

(2)資産割額 百分の七七を百分の七十に

(3)被保険者均等割額 被保険者一人について八千円を八千五百円に

(4)世帯別平等割額 一世帯について九千五百円を一万円に改めたものです。

3 国民健康保険税の減額

(1)号中

イ被保険者均等割額 被保険者一人について四千五百円を四千八百円に

ロ世帯別平等割額 一世帯について五千五百円を五千七百円に

(2)号中十七万円を十七万五千円に

イ被保険者均等割額 被保険者一人について三千円を三千二百円に

ロ世帯別平等割額 一世帯について三千四百円を三千八百円に改めたもの

健康保険仙法志診療所病床数を削減したものです。

◎工事請負契約の締結について

これは、利尻町公営住宅新築工事を、次のとおり契約したものです。

一、契約の目的 利尻町公営住宅新築工事

二、契約の方法 指名競争入札

三、契約金額 三千七十万円

四、契約の相手方 利尻町杵形字富士見町十七番地 株式会社 吉安組 代表取締役 吉安隆也

以上の四陳情については、総務常任委員会に附託され閉会中の継続審議となりました。

町長の動向

◎4月13日 利尻町 前宗谷支庁長転任挨拶のため来町

◎4月15日 利尻町 利尻町議会（臨時会）

。仙法志地区自治会長と仙法志地区医療問題について懇談

◎4月15日～17日 札幌市 利尻島総合医療センター打合せ

。その他、道、宗谷支庁及び開発局等において諸懸案事項の打合せ

◎4月18日 利尻町 北海商船恩田勝敏氏来町、おたる丸運航時間帯等について打合せ

◎4月23日～29日 小樽市、札幌市、旭川市 小樽市、海運局、新日本海フェリー、北海商船、離島航路整備株式会社及び小樽利札交流会等関係者に対し、議長と共におたる丸就航お礼挨拶

。陸上自衛隊第2施設大隊創設30周年式典出席

◎陳情一号

精神障害者の社会復帰に関する陳情

◎陳情二号

難病患者、障害者とその家族に関する陳情

◎陳情三号

預貯金金利一元化反対及び郵便貯金資金の直接運用促進要請方に関する陳情

◎利尻町国民健康保険病院事業の設置等に関する条例の一部を改正する条例

第2条第5項規定、利尻町国民

引上げる。

資本的収入の主なものは、企業医療費です。
資本的支出の主なものは、建設改良費です。

◎利尻町国民健康保険税条例の一部を改正する条例

1課税限度額

国民健康保険税の課税限度額、現行二十四万円を二十六万円に

・利尻高等学校改築陳情
 ・北海道港湾協会及び北海道漁港協会総会出席
 ・その他、諸懸案事項について議長と共に陳情

◎4月30日 利尻町
 ・総務常任委員会

◎5月1日 利尻町
 ・稚内、杓形航路フェリーボート(第2宗谷丸) 初航海

・山火事予防会議
 ・稚内市・利札三町交流懇談会事務打合せ

◎5月2日 利尻町
 ・正副議長、各常任委員長会議
 ・町議会議員協議会

◎5月3日 利尻町
 ・仙法志地区漁船漁業者と仙法志漁港の件について懇談

◎5月7日 利尻町
 ・稚内、杓形航路改訂運賃について打合せ

◎5月9日 利尻町
 ・利尻電業株式会社役員会
 ・自治会長会議(清掃打合せ)

◎5月11日 利尻町
 ・稚内市、利札三町交流懇談会打合せ会議(政治、教育、文化分科会)

◎5月12日 稚内市、利尻町
 ・宗谷支庁長、町村会長他関係者に対し利尻島総合医療センター

◎5月24日 利尻町

及び生活環境保全林等について陳情

◎5月13日 稚内市
 ・浜森稚内市長と交流懇談会及び自治医大医師派遣打合せ

◎5月14日 利尻町
 ・管内水産振興会議出席

◎5月15日 利尻町
 ・民生委員協議会
 ・火災予防祈願鎮火祭参拝

◎5月15日 利尻町
 ・道国保連理事会出席
 ・杓形港ヒアリング

◎5月20日 利尻町
 ・元利尻町議会議長故中川原捨三氏葬儀

◎5月22日 利尻町
 ・森林愛護組合総会出席
 ・稚内市との交流懇談会打合せ

◎5月23日 東利尻町
 ・稚内市交流団一行との懇親会出席

◎5月25日 利尻町
 ・おたる丸テスト入港

◎5月27日 小樽市、札幌市、稚内市
 ・道国保連宗谷支部総会出席
 ・離島座談会出席

◎6月2日 利尻町
 ・おたる丸就航記念祝賀会
 ・国保運営委員会

◎6月2日 利尻町
 ・旭川営林支局経営課長、稚内営林署長米町大空沢ほか陳情

◎6月2日 利尻町
 ・全国港湾大会(助役出席)

◎6月8日 札幌市、東京市、城崎町、京都市
 ・杓形港、昭和57年度計画ヒアリング

◎6月8日 13日 札幌市、東京市、城崎町、京都市
 ・仙法志漁港、昭和57年度計画打合せ

◎6月15日 利尻町
 ・町内各漁港、昭和57年度予算要求ヒアリング(助役出席)

◎6月15日 利尻町
 ・日本近距離航空航路料金値上げに係る陳情

◎6月18日 利尻町
 ・漁港関係事業陳情会(助役出席)

◎6月19日 利尻町
 ・林野庁、道治山課一行来町

◎6月22日 利尻町
 ・昭成56年度宗谷地域総合開発期成会総会出席

◎6月22日 利尻町
 ・昭成56年度宗谷地域総合開発期成会総会出席

◎6月22日 利尻町
 ・昭成56年度宗谷地域総合開発期成会総会出席

◎6月22日 利尻町
 ・昭成56年度宗谷地域総合開発期成会総会出席

◎6月22日 利尻町
 ・昭成56年度宗谷地域総合開発期成会総会出席

◎5月2日 町長招集による議長、副議長、各常任委員長会議が午前中開かれました。又午後より町長招集による議員全員協議会が開かれ、小樽、利札航路及び稚内、利札航路の運賃についての外協議、

◎5月14日 水産農林商工常任委員会は、協議会を開き、所管事務調査又引き続き協議会を開き水産諸問題について協議

◎5月24日 稚内市との政治、文化、教育、経済交流懇談会は、町民センター並びに国民宿舎にて開かれ議長外議員が出席

◎5月27日 30日 まで議長は、小樽、利札間フェリーボート就航祝賀会に出席並びに諸官庁事務打合せのため小樽市、札幌市へ旅行

◎6月2日 おたる丸就航式並びに祝賀会は、フェリー岸壁並びに町民センターで開かれ議長外議員が出席、又、小樽市議会経済常任委員一行8名が来町し、小樽市との経済交流について議長、副議長外議員と懇談

◎6月4日 10日 まで道外視察研修のため、敦賀市、舞鶴市、大阪市へ旅行、小樽市、北海道商

◎6月15日 利尻町
 ・町内各漁港、昭和57年度予算要求ヒアリング(助役出席)

◎6月15日 利尻町
 ・町内各漁港、昭和57年度予算要求ヒアリング(助役出席)

◎6月15日 利尻町
 ・町内各漁港、昭和57年度予算要求ヒアリング(助役出席)

◎6月15日 利尻町
 ・町内各漁港、昭和57年度予算要求ヒアリング(助役出席)

◎6月15日 利尻町
 ・町内各漁港、昭和57年度予算要求ヒアリング(助役出席)

◎6月15日 利尻町
 ・町内各漁港、昭和57年度予算要求ヒアリング(助役出席)

議会のういき

◎4月23日 29日 まで議長は、宗谷町村議会議長会総会、自民党道連結成25周年記念政経パーティ並びに諸官庁事務打合せのため稚内市、小樽市、札幌市へ旅行

◎4月30日 総務常任委員会は、協議会を開き稚内市との経済交流について外協議

◎5月1日 稚内、利札航路カーフェリー就航式及び祝賀会は、フェリー岸壁並びに町民センター

◎5月2日 町長招集による議長、副議長、各常任委員長会議が午前中開かれました。又午後より町長招集による議員全員協議会が開かれ、小樽、利札航路及び稚内、利札航路の運賃についての外協議、

◎5月14日 水産農林商工常任委員会は、協議会を開き、所管事務調査又引き続き協議会を開き水産諸問題について協議

◎5月24日 稚内市との政治、文化、教育、経済交流懇談会は、町民センター並びに国民宿舎にて開かれ議長外議員が出席

◎5月27日 30日 まで議長は、小樽、利札間フェリーボート就航祝賀会に出席並びに諸官庁事務打合せのため小樽市、札幌市へ旅行

◎6月2日 おたる丸就航式並びに祝賀会は、フェリー岸壁並びに町民センターで開かれ議長外議員が出席、又、小樽市議会経済常任委員一行8名が来町し、小樽市との経済交流について議長、副議長外議員と懇談

◎6月4日 10日 まで道外視察研修のため、敦賀市、舞鶴市、大阪市へ旅行、小樽市、北海道商

船株式会社と懇談

視察目的は、利札、小樽間及び小樽と敦賀、舞鶴航路に関する観光ルートの実情並びに海産物加工について。

◎6月11日～14日 まで議長は、北海道離島5町議会議長協議会並びに北海道町村議会議長会第32回定期総会に出席のため札幌市へ旅行

◎6月15日～18日 まで中頓別町で開催された管内議会議員親睦ソフトボール大会並びに管内議会議員研修会に議長外議員出席

◎6月22日 札文町々民センターで利尻札文消防事務組合第一回(臨時会)開催

◎6月23日 町長招集による議長、副議長並びに各常任委員長会議が開かれ、諸般のことについて協議又、清水町議会議員外一行8名来町、議長、副議長、各常任委員長応接

◎6月24日 議会運営委員会は、議長の諮問に応え、会議を開き第3回町議会(定例会)の会期並びに議事日程等を協議

受賞おめでとう

旭川保護観察所長賞



保護司として多年にわたり犯罪者の改善更正と地域社会の浄化など更正保護に尽力された保護司沓形字日出町菅原 馨さんが旭川保護観察所長表彰に決まり、去る六月二十九日開催の利札地区保護司会定期総会の席上で表彰されました。

尚、保護司は法務大臣から委嘱された民間のボランティアで、地域の人情や習慣をよく理解してい

るといふ特性を生かし、専門官である保護観察官と一諸になつて保護観察を行うほか、犯罪や非行防止のための地域社会の浄化活動などに当たっています。
また、保護司の身分は非常勤の国家公務員ですが、給与は支給されません。

防ごう非行

助けよう立ち直り

利札地区保護司会利尻町分区会

利尻町農業委員会 委員10名決定

七月二〇日告示された利尻町農業委員会委員一般選挙は、七月十一日で立候補届出が締切られ、定数一〇名に対し、立候補届出者が一〇名であったので、公職選挙法第一〇〇条第一項の規定により、投票は行なわれないこととし、七月十七日選挙会を開き、次の方を当選人と決定しました。

- 千場 勝治(新) 仙法志字御崎
 - 小島直次郎(現) 沓形字新湊
 - 鎌田 勝男(新) 沓形字神居
 - 柴田 正志(現) 沓形字神居
 - 神田 正信(現) 沓形字新湊
- (届出順、敬称略)

利尻町選挙管理委員会

- 成田 岩吉(現) 沓形字泉町
- 松谷 威和(現) 沓形字蘭泊
- 大山 甚松(現) 仙法志字久連
- 阿部 清(新) 沓形字緑町
- 富山 金治(新) 仙法志字長浜



交通事故死0目標 1,200日

期 間 昭和56年 4月11日から昭和56年10月27日まで

スピード・ダウンで安全運転を

利尻町交通安全推進協議会

夏の交通事故防止

(夏の交通安全道民総ぐるみ運動)

●実施期間

昭和56年8月1日から
昭和56年8月10日まで

スピードを落とそう

無理な追い越しはやめよう

児童や幼児の

安全をみんなで守ろう

行楽の最盛期を迎え、マイカーで出かけるのが多くなります。運転や暑さによる疲労、無理な計画によるスピードの出し過ぎ、無謀な追い越し、居眠り運転などによる事故が心配されます。また、夏休みに入って、こども

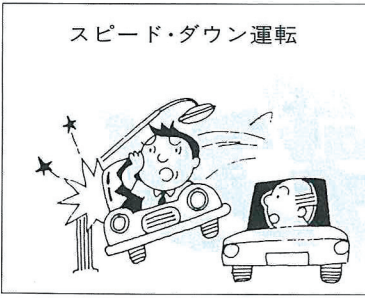

の交通事故が心配される時期でもあります。

一人ひとりが注意して、事故のない楽しい夏をすごしましょう。

重大事故をふせぐために

スピードを落とす

カーブは必ず除行を

急カーブはもちろん、ゆるいカーブでもスピードの出し過ぎは危険です。カーブの手前では、必ず

スピードを落しましょう。

安全な速度で

定められた速度の範囲内であっても、道路や交通の状況、天候や視界などをよく考えて、スピード

を落として運転しましょう。

追いつきは死を招く

スピードの出し過ぎ、無理な追い越しは絶対にやめましょう。

シートベルトは必ず着けて

シートベルトは、あなたの命を守ります。

飲酒運転は絶対やめましょう

飲酒運転は絶対やめましょう

飲酒運転は絶対やめましょう

飲酒運転は絶対やめましょう

飲酒運転は絶対やめましょう

飲酒運転は絶対やめましょう

飲酒運転は絶対やめましょう

飲酒運転は絶対やめましょう

飲酒運転は絶対やめましょう

こどもを交通事故から守るために

●愛のひと声をかけよう

車道や、危険なところで遊んでいるこどもを見かけたときは、安全な場所で遊ぶように声をかけ、注意しましょう。

●自転車利用中の交通事故が多くなっています。自転車に乗るときは、体に合った自転車に乗る。左側通行を守る、乗る前にブレーキを調べるなど交通ルールとマナー

をしっかりと身につけましょう。

●家庭では、お父さん、お母さんが

手本を示し、こどもに正しい交通ルールを身につけさせましょう。

交通安全は家庭から

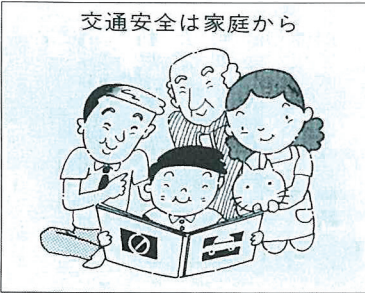

交通事故死〇の日1,100日!

昭和五十三年七月十五日交通事故死事故以後、関係機関や諸団体のご協力のもとに、交通事故のない町をめざして、交通安全運動を推進してまいりましたが、七月十九日現在、一一〇〇日間事故死ゼロとなり、一二〇〇日達成に向け関係者はもちろん、町民総ぐるみと



なつて事故防止にとり組んでいます。

全道的には死者が全国一という悲しむべき事態となっていますが当町は事故死ゼロの日数が道内で十三位、宗谷管内で一位にランクされています。

この輝かしい記録をさらに伸ばしていきよう、一層のご協力をお願いいたします。

※これからは、暑さや気のゆるみによる事故が増える時期です。家庭、職場で交通安全について話し合い、死亡事故は絶対に出さぬようにしましょう。

利尻町交通安全推進協議会



気をつけよう、自転車に乗るとき……

- ・ 乗る前に必ず点検を……。
- ・ 急なとび出し・斜め横断・Uターンはやめる。
- ・ 標識、標示に従う。

8月5・6日2日間 利尻浮島まつり



八月五日(水) 六日(木)
「全町民参加し盛大に楽しい一日を」

町民皆様のご支援とご協力により利尻浮島まつりも盛況のうち今年で第十一回目を迎えました。

郷土の観光行事を育て上げ、又、町民みんなで楽しい一日を過ごすおまつりの日となるよう皆様のご協力を節にお願ひ致します。特に踊りパレードは衣装にこだわることなく、又小学生中学生のお子さんも自由に参加できるようにご両親のご理解をお願い致します。

沓形地区 五日

◎踊りパレード(午後六時三〇分開始)
コース 下図のとおり

◎協賛行事

- 鼓笛隊パレード(午後四時より)
- 子供スイカ割り大会(午後四時三十分より)
- どんと市(午後八時より)
- 鬼泣かせ(午後八時より)
- チビッコのど自慢大会(午後八時より)
- 大人カラオケ大会(午後八時より)
- お楽しみ抽選会(パレード終了後)

仙法志地区 六日

◎踊りパレード(午後六時三〇分開始)
コース 下図のとおり

◎協賛行事

- 鼓笛隊パレード(午後五時より)
- 海上安全及び大漁祈願祭(午後五時より)
- もちまき(午後一時三〇分より)
- ラムネ・ジュース飲み大会(午後一時三〇分より)
- 子供スイカ割り大会(午後三時三〇分より)
- お楽しみ抽選会(カラオケ大会中)
- 屋外カケオケのど自慢大会(午後七時三〇分より)
- 歩行者天国(午後三時より)
- どんと市(午後一時より)

踏りパレード
沓形市街

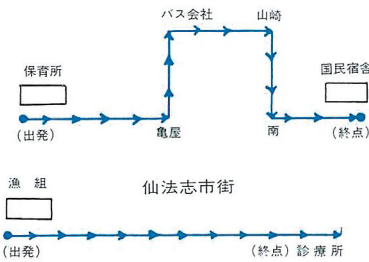

お知らせ

国立公園制度50周年記念事業 「自然に親しむ会」 参加者募集

環境庁と利尻礼文サロベツ国立公園連絡協議会では、自然を観賞し、自然に親しみ、かつ身体を鍛えることを通じて国立公園の特異な自然について広く理解して頂きさらに、自然保護の高揚を図ることを目的に次により「自然に親しむ会」を実施します。皆さんふるって参加下さい。

◎主催 環境庁

実施日時 八月九日(日)
午前九時～十四時

探勝コース 沓形登山道路～見返台園地～沓形

雨天の場合 利尻町博物館にて屋内レクチュアを実施

参加対象者 小学五年生以上

◎主催 利尻礼文サロベツ国立公園連絡協議会

実施日時 八月二十三日(日)
午後七時～十五時

探勝コース 鴛泊～ポン山～姫沼自然探勝路

雨天の場合 博物館、資料館、史蹟めぐり等を実施

参加費 一、〇〇〇円

参加対象者 小学五年生以上

申込み問い合わせ 八月八日まで役場農林商工課へ申し込み下さい。

※ 詳細については、役場農林商工課にお問い合わせ下さい。

見返台園地完成

沓形登山道路5合目(車道線終点)

—— 海と山とが織りなす大パノラマの展望と、
あなたにちょっぴり登山の味 ——



展 望 台



遊 歩 道



展望台より利尻富士を望む

見返台園地(公園)は、沓形岬公園、仙法志御崎公園について、利尻町の観光名勝地の主眼として昨年より道と町で整備を進めて来ました。この程、展望台及びそれを結ぶ遊歩道が完備され園地として必要な駐車場、広場、便所と併せ、ほぼ完成致しました。

然にマッチするようにカラマツの原木を使用し、面積一〇〇平方メートルの台の上に四角錐型の屋根を設置し、一見、東屋風ですが利尻山に見立てた構造をとっています。

三六〇度の展望は眼下に沓形市街地、海に浮かぶ礼文島、彼方に弧を成す水平線、大きく迫まる利尻山々頂、そして小鳥のさえずり……。

利尻山中腹にあるこの見返台園地は、海に浮かぶ名山「利尻島」の自然のオアシスであり、時間的に、又、体力的に登山は無理という人に、是非感じて望ましい利尻山の登山の気分を、ちょっぴり味わいさせてくれることでしょう。

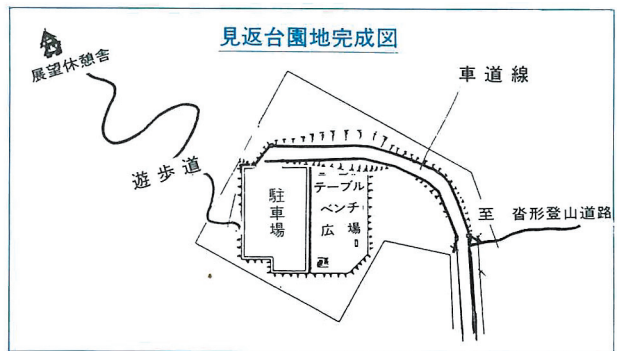

利尻の美しい自然を守りましょう。

- 野や山、海などの自然や、街などの環境を大切にしましょう。
- 公園などで出たごみをきちんと後かたづけして帰りましょう。
- 空きかんや空きびんなどを投げ捨てている人を見かけたら注意しましょう。
- 廃棄物は定められた場所へ捨てましょう。

利尻・礼文を美しくする会

国民年金法等の一部を改正する法律が、去る五月十五日国会で可決成立しました。

今回の改正内容の主なるものは
 拠出年金では、物価スライドによる年金額の引き上げ、福祉年金では年金額の引き上げ及び所得制限限度額の緩和などとなっています。

拠 出 年 金

☆年金額の引き上げ
 拠出年金額は、物価スライド分として七・八%引き上げられました。

拠出年金の物価スライド制は、前年度の全国消費者物価上昇率に

改善された 国民年金
 ○拠出年金 7月、
 ○福祉年金 8月から

<拠出年金> (56年7月から) (単位:円)

年金種別	現 行	改 正
老齢年金	40年年金 806,400 (67,200)	869,300 (72,441)
	25年年金 504,000 (42,000)	543,300 (45,275)
	10年年金 318,600 (26,550)	343,500 (28,625)
	5年年金 271,200 (22,600)	292,400 (24,366)
障害年金	1 級 627,000 (52,250)	675,900 (56,325)
	2 級 501,600 (41,800)	540,700 (45,058)
母子・準母子・遺児年金	501,600 (41,800)	540,700 (45,058)

※母子・準母子年金については上記の金額に母子加算として年額180,000円(月額15,000円)を加算する。

<福祉年金> (56年8月から) (単位:円)

年金種別	現 行	改 正
老 齢 福 祉 年 金	270,000 (22,500)	288,000 (24,000)
障害福祉年金	1 級 405,600 (33,800)	432,000 (36,000)
	2 級 270,000 (22,500)	288,000 (24,000)
母子・準母子福祉年金	351,600 (29,300)	374,400 (31,200)

○福祉年金の政令改正

(単位:円)

所得制限限度額(1年間の収入)	現 行	改 正
本 人 所 得 (2人世帯)	老 齢 2,164,000	3,266,000
	障 害 2,164,000	3,000,000
	母子・準母子 3,610,000	据え置き
扶 養 義 務 者 (6人世帯)	8,760,000	据え置き

老齢年金の算定方式

- ① $1,680円 \times (納付月数 + 免除月数 \times \frac{1}{2}) \times 1.078$
- ② 明治39年4月2日から昭和5年4月1日までの間に生まれた人で加入期間が25年未満の人に加算する年金
 $650円 \times (300 - 加入月数) \times \frac{(納付月数 + 免除月数 \times \frac{1}{2})}{加入月数} \times 1.078$
- ③ 付加年金
 $200円 \times 付加保険料納付月数$

対応し、それに見合った引き上げが行われることになっております。

先に総理府で発表した前年度の物価上昇率は七・八%でしたのでそのまま昨年の年金額に加算したもので、左の表のとおり改善されました。

新年金額での受取りは、九月期支給(通算老齢年金については十二月期支給)分からとなります。

☆保険料額の引き上げ

国民年金の保険料は、現在の加入者が、将来所得保険としての年金を確実に受けるための貴重な財源であります。

そのため、五十七年四月からは五、二二〇円になります。

福 祉 年 金

☆年金額の引き上げ

今回の改正で、老齢福祉年金が、扶養義務者の所得によって、二段階にわけて引き上げを行っております。

扶養義務者の年収が六人世帯で

六百万円未満の人については月額二万四〇〇〇円に、また六百万以上八七六万未満の人については月額二万三〇〇〇円にそれぞれ引き上げられます。

そのほか、障害、母子(準母子)福祉年金については、別表のとおりになっております。

そのほか、障害、母子(準母子)福祉年金については、別表のとおりになっております。

☆所得制限限度額等の緩和

本人の所得制限が、それぞ上の表のとおり緩和されました。また福祉年金と公的年金との併給限度額も四五万円から四八万円に引き上げられています。

福祉年金を受け取つたら証書を提出しましょう。

福祉年金を受けている方は、年に一度、所得状況届(所得や家族の状況)とあわせて、国民年金証書を提出することになっております。

この所得状況届は、今後一年間の福祉年金が受けられるかどうかを決めるもので、提出された国民年金証書に支給される額を記入して受給者にお返しするものです。

国民年金証書は、八月十一日(八ヶ月期支払日)以降、年金を受けとりましたら、役場国民年金係及び仙法志支所に提出してください。

提出が遅れますと、十一月期以降の年金が受けられないこともあります。

なお、福祉年金は一定の所得があると、年金の支払いが一時差し止められますが、今まで所得が多かったため年金を受けることができなかった人でも、今年から受けられるようになる場合もありますので、必ず提出しましょう。

夏の海・山の事故防止

～あなどるな、危険がいっぱい

海や山

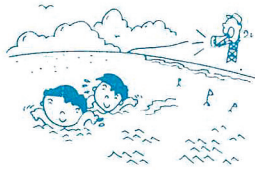

- 子ども達が、待ちに待った楽しい夏休みがきました。利尻の短かい夏を楽しもうと海水浴や登山など、計画していることと思います。しかし、この時期にいたましい事故が起きています。悲しい事故を起こさないために、家庭、地域ぐるみで協力して、次のこと気をつけましょう。
- ▼海で泳ぐ方へ
 - 泳ぐときは、急に水に飛び込むと危険です。必ず準備運動をしてから入りましょう。
 - からだの調子の悪いときには泳がない。
 - 水泳に自信のある大人や上級生と一緒に泳ぎ、一人で泳ぎに行くことをやめる。
 - 友達がおぼれそうになったり、様子がおかしい時は、直ちに引率者や近くの人に大声で知らせる。
 - 場所、友達、帰宅時間などについて、保護者に必ず知らせておく。
- ▼登山する方へ
 - 夏山の事故は、ほとんどが登山者の不注意から起きています。急な斜面、沢などを歩くときは転落、落石などに気をつけましょう。
 - 必ず登山計画書を作成し、家族や学校、勤務先、警察に提出しておきましょう。

夏の犯罪と

事故をなくそう

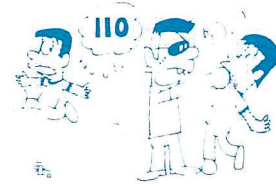

- ▼親子の会話

親子の会話がある家庭からは、非行は生まれにくいものです。家庭が楽しいところであるように、家族そろってだんらんする機会を多くつくりましょう。
- ▼しつけ教育

事の良し悪し、欲望を抑える自制心、人に迷惑をかけない生活や行動など、基本的な身につけなければならぬ「ふだんからのしつけ教育」を心がけましょう。
- ▼規則正しい生活を

勉強や手伝い、遊びなどの日程表を作り正しい生活を送らせる。外出するときは必ず行先を確かめるとともに、夜遊びには十分気を
- ▼子供を非行から守るために

規則正しい生活を
- ▼暴力犯罪の被害を防ぐために、次のような点に十分注意しましょう。
 - ▼人の子・わが子運動

夜遊び、危険なところで遊んでいる子供におもいやりをもって、地域ぐるみで声をかけあいましょう。
 - ▼暴力犯罪の被害にあわないために

地域ぐるみによる届出励行

他人が暴力の被害にあっているところを見たり、聞いたりしたときは、いかなる事犯であっても、近くの防犯連絡所（自治会長宅）、警察署へ連絡すること。
 - ▼スキを見せたり、相手にならぬい

暴力的な迷惑行為をしようとする者には、スキを見せたり、相手にならぬようにする。

仲間に誘われても、絶対シンナー等には手を出さないとともにシンナー乱用者を発見した場合は、届出する。
 - ▼たまり場の排除

「町内のたまり場」をみんなの注意で排除しましょう。

防ごう非行・助けよう立ち直り

利礼地区保護司会利尻町分区会

誌 上 博 物 館

(五)

◎ 海に生きる (五)

六、荒海でのタラ漁

(その二)

今月は前月号にひきつづき川崎船時代のタラ釣漁業のようすをききとりしてみました。

話をしてくださったかたは、新湊に住んでいられる神田正信さんです。

●まずはじめにおききたいのですが、神田さんのところではいつごろからタラ釣漁業をおこなったのでしょうか。

神田 私の父(神田久次郎)は、越中で生まれましたが、利尻へ行くとき金がもつかるということで、若い時分に利尻にわたり、タラ釣

をはじめました。私が川崎船にのってタラ釣をしたのは16か17才の時ですから、大正の終りころです。

●川崎船はいつごろまで使われていましたか。

神田 動力船がつかわれるようになったのは大正12年ころとおもいます。それ以前は、大型の川崎船でしたが、動力船があらわれるとすぐ切り替えた人と、小型の川崎船に切り替えた人が出てきます。私自身は大型の川崎船にはのらず

小型の川崎船にのったものです。●話しはもどりますが、神田さんの父が利尻にわたったころ、タラ釣漁はすでにおこなわれていたのでしょうか。

神田 私の父の話では、越中衆は最初、利尻に季節的な出稼でわたっていましたが、徐々におちついて、利尻にカマドをもったものです。そして、私の父が利尻にわたったときには、新湊や泉町、種富町ですでにタラ釣はおこなわれていたようでした。

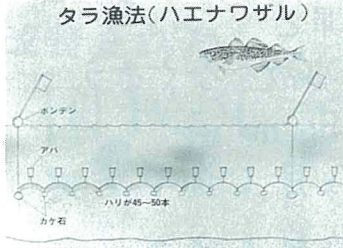

多数のつり針にえきをつけ、一定時間水中においてエサをタラをさす。釣針にからせて漁獲する方法です。

●新湊はよくタラ釣で栄えたという話をききますが、そのへんはどうなのでしょうか。



神田 当時はタラ、ニシン、コンブが三大漁業といわれ、新湊でもその三つの漁業がおこなわれていました。したがって、いちがいにタラ釣で栄えたということができます。●わかりました。それでは、タラ釣漁業のことについて、詳しくききたいのですが、一年を通じていつ頃タラ釣漁をおこなっていたのでしょうか。

神田 まず、11月末から2月末までにかけて、シンタラ釣をおこなっていました。その後、5月末まで春タラ釣をおこないました。シンタラはさっとひと塩して、小樽に出荷し、春タラはヒラキダラや棒ダラにして内地に出荷しました。●ほかにはどのような製品がありますか。

神田 沖へ出るとき、ナギさえよければ朝の2時から3時ころにかけて出漁します。ナギのときは、日見で少しおくれます。帰ってくるのは夜おそくなってからです。私の父などは、これでもう何日も子供の顔をみていないということをよく聞いていました。

●仙法志では春タラ釣に越中衆を雇入れたことを書いていますが、新湊ではどうだったのでしょうか。

神田 新湊でも春タラ釣には越中衆を雇入れました。越中直行と呼ぶ汽船で出稼の若い衆や食糧品、材料などを積んできたものです。私のところではオカマワリやマカ

ましたか。

神田 ヒラキダラ、棒ダラのほかには肝油製造とタラ粕製造がありました。肝油はタラの肝臓を原料にするもので、かつては新湊にも工場がありました。礼文島香深の岡材という人は肝油王とまでいわれた人ですが、この人と㊦マルナカとで共同で肝油をつくりはじめました。タラ粕は粕を釜でゆで、乾燥させたものです。

●川崎船当時のタラ釣漁は動力船によるものところがいい、相当多くの苦勞があったものとおもいますが一日の操業はどれぐらいだったのでしょうか。

神田 三回にわたるききとりにより、おおよそのタラ釣のようすはわかりましたが、さらにもっと多くの調査を必要とします。今回は、磯と沖合(その一)をお送りいたします。

6月の入館者

区分	6月	累計
個人	37人	364人
小一・中学生	1,839	3,372
一般		
団体	41	123
小一・中学生	94	229
一般		
合計	2,011	4,088

あなたと保健室

骨折を防ごう

(高齢者編)

お年寄りに多い骨折

お年寄りの病気で、意外に多いのが骨の病気です。腰痛症、骨粗しょう症、各部位の変形性関節症など、種類もいろいろあります。

しかし、これらの病気とは別に、特に注意しなければならぬのが骨折です。お年寄りの場合は、骨がもろくなっている事もあるのです。ちよつとしたことで、簡単に骨折します。

こうしたお年寄りの骨折は、それまで働いていた人が、急に働かなくなったときに、最もおこりや



すく、男性よりも女性に多くおこりやすいのが特徴です。

なぜ骨が折れやすいか

私達の骨は、18歳位までは成長

していきませんが、それ以後は成長が止まり、下降していく一方です。それだけでも骨は日に日に老化しているのに、さらに、更年期の後にホルモン等の影響で骨の生成が減ると、大根にスガはいつたように、骨がもろくなってしまう。す。(これを骨粗しょう症という) この状態は50歳を越した女性の3分の1にみられ、例えば大きな咳をしただけで骨折してしまう位、骨はボロボロになります。

骨折したら

もし、骨折してしまったら、治

す方法はただ一つ、本人の努力だけです。骨折した部位は、病院でコルセットをはめたり、ギプスを巻いたりして固定してくれます。そうしたら、なんでもない他の部位を動かしましょう。それが寝たきりにするかどうかを決めるので

す。

実際、痛みをこらえて身体を動かすことは大へんにつらいことです。しかし、痛いから、つらいからといって、寝ていれば、すぐ、寝たきりになり、ボケてしまいます。だから、とにかく、身体を動かす事が必要です。

ただ、気をつけて欲しいのは、家族の人とか、付き添いの人が、患者さんの苦しみを見かねて、動かさず大事に寝かせて、寝たきりにさせたり、ボケにさせてしまったりする事がありますが、絶対に避けて下さい。

骨折を予防するには

「ものは足で考えよう」というなら、どう思いますか。でも、ものを考えるのは確かに、足なので、なぜなら、足を刺激すると、

大脳にある、ものを考える中枢も刺激され、頭の回転もよくなるのです。これは有名な言葉で、「老化は足から」という格言の根拠にもなっているのです。運動をしないことは、身体の老化ばかりでなく、頭の老化も早めることになるのですから、私達にとって、身体を動かす事は、とても大切な事だ

と、お分かりいただけるでしょう。

そこで、1日6時間は動くように心がけて下さい。特別な心臓病や内臓の病気がある人を除いては動いていた方が、身体にはいいです。動けば動くほど血液の流れも良くなりますし、筋肉も若々しく保ってくれます。ただし、ふだんから、あまり使っていない筋肉をできるだけ使うように心がけて下さい。例えば、背伸びをするとか、足を伸ばすとか、身体を後ろにそらせる等、ぜひ、やって下さい。筋肉は、しだいにくたびれてきている骨をカバーしてくれる大事なものですから、大いにきたえて下さい。

それが、骨折の予防にもなるのです。

保健婦 平野・記



郵便局からのお知らせ

絵はがきを出すときのご注意

八月は、海へ、山へ、ふるさとへと旅行される機会も多いことでしょう。旅先からご家族やお友だちにお便りをしてはいかががでしょうか。絵はがきで楽しかったことなどを知らせてあげれば、受け取った方にきつと喜ばれます。

しかし、せっかくの絵はがきが料金不足となり、受取人の方から料金をいただくことになってはかえって迷惑をかけることとなります。観光地等では形の大きな絵はがきも売られていますが、郵便はがきとして四〇円で出せるものは、長辺一四センチ一五ミリ、短辺九センチ一〇・七センチ、重さ二グラム六分のものものです。

また、表面に通信文を書いたりスタンプを押すときは、下部二分の一（横長に使用する場合は左側二分の一）に入るようにしてください。大きさを重量を超えた絵はがきを使ったり、下部二分の一をはみ出して書かれた場合は、封書の料金（六〇円、大きさによって一・二〇円）をいただくことになり、ますのでご注意ください。

風景入通信日付印のご利用を

全国各地の名所、史跡、天然記

念物なぞ、その土地の風物を描いた日付印があるのをご存知ですか。この風景入日付印を備えた郵便局（全国で約二五〇〇局）ではお客様からのお申し出により、定形郵便物、郵便書簡、及び同一差出人から一度に二〇通以下の数量で差し出される郵便はがきについて、普通の通信日付印の代わりにこの風景入通信日付印で消印して発送します。また、官製はがき、郵便書簡、航空書簡及び四〇円以上の切手をはったものへの記念押印にも応じています。杓形郵便局でも利尻山と時雨音羽氏の碑を描いた風景入通信日付印を備えております。通信用や記念押印にお気軽に申し出ください。

浮島まつりの記念台紙発行

利尻礼文、サロベツ国立公園としての特色ある郷土の観光行事として毎年行なわれている「浮島まつり」にちなんだ台紙を発行して、ご希望の方は窓口へお申し出ください。

ひとりひとりの暮らしを大切に

郵便貯金、その利用特性
広く国民の皆様からご利用いただいております郵便貯金は、次のような特性をもっています。

一、個人の少額貯蓄の集積です。郵便貯金は、その九九、二%が

個人の貯蓄であり、一口座又は一証書当たりの金額は、通常貯金で九万八千円、定期貯金で一八万五千円となっています。

ちなみに都市銀行の場合は、個人貯蓄の割合が三八・七%、一口座又は一証書当たりの金額は、普通預金で二万八千円（通常貯金の約一・三倍）、定期預金で四三万二千円（定期貯金の約二・三倍）となっており、郵便貯金が個人の少額貯蓄の積み重ねであることを表しています。

二、長期貯蓄の性格を有しています。

郵便貯金の平均の預け入れ期間は、通常貯金で六・一か月、定期貯金で三九・八か月のなっており、銀行のそれ（普通預金〇・二か月定期預金九・九か月）に比べて著しく長期のものとなっており、郵便貯金が長期性の貯蓄であることを示しています。

三、まんべんなく利用されています。

郵便貯金は、地域・職業・所得年齢を問わず、各層の皆様方に等しく利用されています。これは郵便局が離島、辺地に至るまで全国いたるところに配置され、国民の皆様方があまねく公示に利用できるようにになっているからです。

個人事業税第一期分の

納期限は八月三十一日

個人事業税は、個人で商店や工場などを経営したり、水産業などを営む人のほか、医者や弁護士などの自由業を営む方に課税される道税です。

この税の納期は八月と十一月の二期に分かれています。納税通知書は八月中頃に送付しますので、もよりの銀行、郵便局、漁協などで納めて下さい。

道税も電気、水道料金などと同じように口座振替によって納めることが出来ます。

納期限になるとあなたの預金口座から自動的に払い出されますから、わざわざ納税に向くこともうっかり納め忘れて延滞金がかかることもありません。

とくに日中忙しい方や共働きの方には大変便利です。ぜひご利用下さい。

詳しいことは宗谷支庁へお尋ね下さい。

（宗谷支庁納税課電話三一二五
一〇、内線二四九）

こんなムダが.....

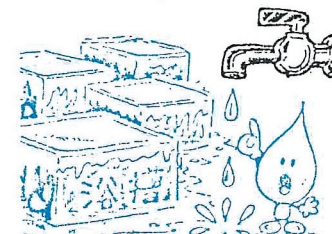

貴重な水.....

上手に使いましょう

ポタポタ水
1時間で約1リットル

糸状の水
1時間で約8リットル

建設課水道係

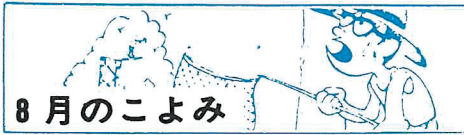

8月のこよみ

- 1日 観光週間（～7日 総理府・運輸省
水の日・水の週間（～7日・国土庁）
道路をまもる月間（～31日・建設省）
- 3日 食品衛生週間（～9日・厚生省）
- 6日 広島に原爆投下（昭20）
独占禁止法成立（昭28）
- 7日 立秋、鼻の日
- 8日 ソ連・対日宣戦布告（昭20）
- 9日 長崎原爆記念日
- 11日 ベルリン・オリンピック平泳ぎで前畑嬢優勝（昭11）
- 13日 日本・国際通貨基金、世界銀行に加盟（昭27）
- 15日 終戦記念日、パナマ運河開通（大3）
- 24日 南極ソ連隊、氷点下88.3度の世界最低温度を記録（昭35）
- 25日 わが国初の太陽炉完成（昭30）
- 28日 民間初の日本テレビ放送開始（昭28）
- 29日 法務省「犯罪白書」発表（昭35）

くらしの豆知識

お宅は大丈夫？

台所の衛生

手を洗う

水で手を洗っても、皮膚の表面に浮き出ている細菌を洗い流すことはできるが、シワや毛穴の中の菌はそのまま残る。やはり最低で

小物

ハシ立ての中は洗うのをつい忘れてがち。洗剤で洗って、ときどきは煮沸消毒を。

も石けんを使って、さらに完全にするためには殺菌力のある逆性石けんなどで洗うことが大切です。

ふきん・まな板

清潔さを保つためには、使ったあと①洗う②消毒する③乾かすの三つを忘れないこと。

冷蔵庫・冷凍庫

週一回は庫内を掃除すること。物の詰め過ぎ、ドアの開け過ぎは庫内の温度を上げる恐れがある。

特にビールや清涼飲料水など水ものは、冷えにくいので注意。

夏場、これらをたくさん入れると、庫内温度が摂氏二〇度ぐらいにも上昇して、もとの温度に戻るのに十数時間かかることがある。

これでは「冷」蔵庫の用をなさない。

かん切りの刃の部分にも注意が必要。
たわしはナベ、食器、流し場用と使い分けるのが常識。

早めに

食卓へ

どんな食品でも温度変化を繰り返すたびに、どんな日持ちが悪くなる。冷凍食品を一度解凍したら、表示通り保存することはできないと考えて、早めに使い切ることを。

冷蔵庫へ入れておいたものを一度取

り出し、また冷蔵庫へということでも、食品は普通より早く悪くなります。

食中毒の大半は腸炎ヒバリオ、ブドウ球菌といった細菌によって起る。

におい、色は正常と全く変わらなないことが多い。

調理して間もない食物でも、細菌が付着、増殖していれば食中毒を起すことがあるから、常に台所の周辺を清潔にしておく心掛けが必要だ。

毎年うけよう

婦人科検診

北海道対ガン協会の協力により婦人科検診を次の日程で行いますので、この機会に多くの方が受診されますようお願い致します。

八月二七日 利尻町保健福祉館

八月二八日 仙法志寿の家

費用は、本人負担が一、四五〇円です。

申込みは、民生課保健係及び仙法志支所窓口で八月一日より八月二十日まで受付ます。

尚、詳しいことは、回覧でお知らせ致します。

お酒や品物に

かかる税金

税金には、所得税や相続税などの直接税のほかに、私たちの日常生活に深いかわりのある身近な税金として、お酒やその他の品物にかかる間接税があります。

間接税は、品物の価格のなかに含まれていますので、この税金を最終的に負担するのは品物を買った消費者ということになります。

間接税には、清酒、ビール、ウイスキーなどの酒類にかかる「酒税」、宝石、貴金属製品、毛皮製品、乗用自動車、ゴルフ用品、ステレオなどにかかる「物品税」、自動車の燃料となるガソリンにかかる「揮発油税・地方道路税」、砂糖にかかる「砂糖消費税」など十四の種類があります。

このように、間接税はわたしたちの身の回りにある品物や飲み物などにかかっており、これらの税金で国の一般会計の約三割をまかなっています。

ふだん、それはなしに支払っている税金もまた、福祉の充実や住宅、道路の整備につかれ、より豊かな社会生活を送るための貴重な財源となっています。

新湊小・開校80周年を記念

町立新湊小学校の開校八十周年記念式と祝賀会が七月十二日、同校体育館で挙行されました。同校は、昭和三十四年七月二十五日美也古呂尋常小学校として創立、この日を開校の日と定めた。

昭和十二年に新湊小学校に改称されました。現校舎は、四十年に落成、新グラウンドは五十一年七月、新体育館は五十四年九月に完成。

現在、教員数六名、三学級。男二十四名、女二十三名の計四十七名が児童数。

この日、校下父兄、先生、児童、内外関係者が集まって開校記念を祝い、進行を児童が中心となつて行いました。

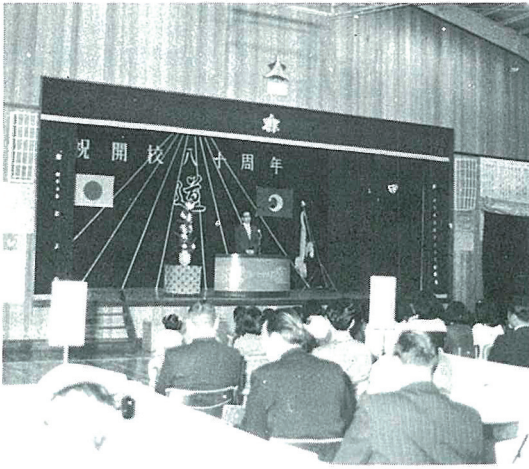

離島での海難に備えよう 6 救難所が合同訓練(杵形港)

離島での海難に備えて。日本水難救済会利札救難所連合会主催の合同救難訓練が七月三日、利尻町杵形港で、利尻、礼文六救難所から約三百四十人の所員が参加して開かれました。

訓練は、四方を海に囲まれた離島での小型漁船の座礁、火災など予想される海難事故に対し、地元の方民も協力し救助にあたらうと杵形、鴛泊、鬼脇、仙法志、香深、船泊の六救難所合同で開かれているもので今年で十回目。

所員はじめ、両島関係者、稚内海上保安部などからも関係者が参加しました。

また、この日は救難所員の訓練に先立ち、第一管区海上保安本部函館航空基地所属のヘリコプターによる漂流者の救助も行われました。



不動産取得税の改正

不動産取得税は、土地や家屋を売買、贈与、交換などによって取得したとき一度だけ課税される道税です。

この税について、昭和五十六年七月一日から税率と住宅控除額が次のように変わりました。

◎税率
三%から四%に引き上げられました。

ただし、昭和六十一年六月三十日までの五年間に限り、住宅の取得は、三%、また、住宅用土地の取得で次の場合は、申告により三%の税率が適用されま

す。

- ①取得した土地の上に二年以内に住宅を建てたとき。
- ②住宅を建て一年以内に、その敷地を取得したとき。

◎住宅控除額

住宅を建築したり、新築未使用の建売住宅や、マンションなどを購入した場合(延面積百六十五平方メートル以下で、一平方メートル当りの評価額八万七千円以下の住宅に限る)この控除額が一戸につき、三百五十万円から四百二十万円に引き上げられました。

なお、この住宅控除の適用を受けるためには、取得の日から、六十日以内に申告をしなければなりませんのでお忘れなく。

詳しいことは、宗谷支庁税務課直税係(T0一六二二一三一二五一〇、内線二四九)へおたずねください。



たばこは町内で 買いましょう。

- ご旅行や用務で町外に出るときは町内で買っていきましょう。
- たばこの消費税は町の大きな財源になっております。

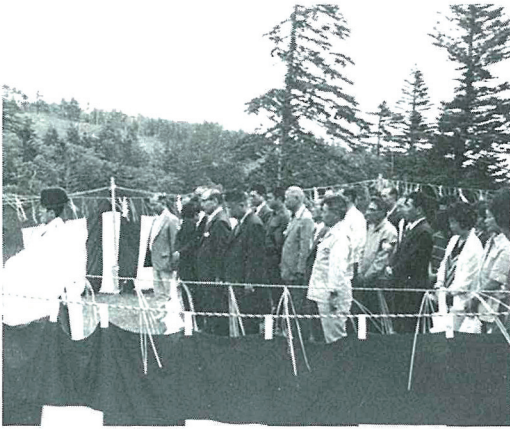

7月3日、利尻山登山(沓形コース)の安山祈願祭が車道線終点の見返台園地に観光客、関係者が参列して行なわれました。



今年4月に4年～6年生45名で編成した仙法志小学校鼓笛隊が、6月20日堂々の披露市中パレードを行ないました。

カメラ
スケッチ



第22回利礼6地区親睦野球大会が、7月11日、12日の両日仙法志において利礼6チームが参加して行なわれました。

- ・優勝～鷺泊チーム 準優勝～鬼脇チーム



7月3日中体連球技大会が沓形において、島内各中学校が参加して行なわれました。

- ・野球＝優勝 仙中 準優勝 鷺中
- ・排球＝優勝 鷺中 準優勝 沓中
- ・卓球＝男子 優勝 鷺中 準優勝 仙中
- 女子 優勝 鷺中 準優勝 仙中



町立博物館において特別写真展開催

- ◎久連、新湊小学校の卒業生
- ◎期間 8月1日～8月31日



6月29日、利尻町消防団の消防演習が沓形港フェリー岸壁で行なわれました。

道楽一家



今月の納税
固定資産税 第2期
健康増進税 第2期
 (納期 8月31日まで)

いつまでもお幸せに
 氏名 住所
 永井昭廣 蘭泊
 一家由美子 久連
 加嶋利一 久連
 高橋れい子 久連

氏名 年齢 住所
 田中イワノ 七十一歳 長浜
 能登実 七十一歳 仙本町
 墨谷ヨシ 七十四歳 元村
 来馬チヨ 七十九歳 種富町
 鎌田三蔵 七十九歳 種富町
 松岡石蔵 六十九歳 緑町
 荒木カノ 七十一歳 富士見町
 齊藤スエ 七二歳 日出町
 大野宗友 忠志 長男 泉町
 八木良樹 昌弘 長男 御崎
 富山香奈 信夫 長女 長浜

仙法志字元村 墨谷鉄藏様から
 妻ヨシ様の香典返しを廃して
 杵形字神居 中山二郎様から
 病氣見舞返しを廃して
 杵形字種富町 七尾チヤ様から
 夫金弥様の香典返しを廃して
 杵形字日出町 齊藤昭三様から
 母スエ様の香典返しを廃して
 仙法志字本町 能登タケ様から
 夫実様の香典返しを廃して
 杵形字富野 下家邦彦様から
 病氣見舞返しを廃して
 仙法志字神磯 落合鉄雄様から

これは仙法志字元村出身で、現在猿払村字猿払で酪農業を営む小倉高德氏が、同校の図書購入費として五十万円を寄贈したもので、小倉氏への感謝のしるしとして「文庫」を開設して、永遠に伝えることにしたものです。

お誕生おめでとう
 氏名 保護者 続柄 住所
 田鍋 崇 正彦 長男 本町
 大野 宗友 忠志 長男 泉町
 松森 円香 光春 長女 御崎
 八木 良樹 昌弘 長男 御崎
 富山 香奈 信夫 長女 長浜

氏名 年齢 住所
 七尾 金弥 七〇歳 種富町
 齊藤 スエ 七二歳 日出町
 荒木 カノ 七十一歳 富士見町
 松岡 石蔵 六十九歳 緑町
 鎌田 三蔵 七十九歳 種富町
 来馬 チヨ 七十九歳 種富町
 墨谷 ヨシ 七十四歳 元村
 能登 実 七十一歳 仙本町
 田中 イワノ 七十一歳 長浜

仙法志中学校に「小倉文庫」が開設しました。
 小倉文庫は、小倉高德氏が、同校の図書購入費として五十万円を寄贈したもので、小倉氏への感謝のしるしとして「文庫」を開設して、永遠に伝えることにしたものです。



戸籍のうづき

自 6月1日
 至 6月30日

このたび次の方から愛情銀行に金一封が預託されましたので、紙上を借りてお礼申し上げます。

ご厚意に感謝します

長女郁美様の香典返しを廃して杵形字種富町 来馬金一様から母チヨ様の香典返しを廃して仙法志字長浜 田中貞吉様から妻イワノ様の香典返しを廃して(利尻町社会福祉協議会)

自衛官募集

◎ 2等陸士 ◎ 2等海士 ◎ 2等空士



◎ 身分…国家公務員・特別職 ◎ 資格…心身共に強健な満18歳以上25歳未満の者
 ◎ 待遇…初任給：俸給月額91,600円 ・現物給与(衣食住)：約45,200円
 ・ボーナス：年3回4.9ヵ月分 ・退職金：1任期目(100日分)約346,000円
 2任期目(200日分)約751,000円
 ◎ 受付…利尻町役場(☎01638-4-2345) または、自衛隊旭川地方連絡稚内募集事務所(☎01622-3-2721)で常時行っております。