



11

月号

No.140



仙法志小学校マラソン競技

人口と世帯

| | 前月比 |
|-----------------------------|------------|
| 世帯数 | 1,454 (-1) |
| 人口 | 5,828 (-6) |
| 男 | 2,923 |
| 女 | 2,905 (-6) |
| 昭和57年9月末日現在 (住民基本台帳登録人口) | |

おもな内容

- 2 …… 議会だより
- 3 …… 受賞おめでとう北海道社会貢献賞
- 4 …… 交通安全だより
- 5 …… 国民年金だより
- 6 …… あなたと保健室
- 7 …… 誌上博物館
- 8 …… 愛の声かけ運動
- 9 …… 選挙だより
- 10 …… 新入学児童をもつ父母の皆様へ
- 11 …… 郵便局からのお知らせ
- 13 …… 高齢者スポーツ大会外
- 14 …… 戸籍のうごき

交通事故死ゼロ記録11月1日現在411日



議 長

原崎竹治氏



会だより

町議会議員改選後の初町議会は十月十二日から十四日まで開かれ、新しい議長に原崎竹治氏を、副議長に大腰金治郎氏を選出、また各常任委員会の構成などを決め、また議案の全てを原案どおり可決いたしました。

その内容は、次のとおりです。
(文中敬称略)



副議長

大腰金治郎氏

◎常任委員会委員の指名について

・総務常任委員会

- 委員長 高島 光夫
- 副委員長 駒井 十一郎
- 委員 中山 二郎

・水産農林商工常任委員会

- 委員長 関 直太郎
- 副委員長 町村 幸司
- 委員 惣 万惣市

・建設常任委員会

- 委員長 谷口 稔
- 副委員長 岡山 勇
- 委員 加藤 孝三郎

◎利尻郡清掃施設組合議員の選挙について(三人)

- 関 直太郎
- 加藤 孝三郎
- 西島 松雄

◎利尻礼文消防事務組合議員の選挙について(四人)

- 中山 二郎
- 岡山 勇
- 越智 力
- 原崎 竹治

◎利尻郡学校給食組合協議会議員の選挙について(三人)

- 牧野 吉太郎
- 浜岸 正
- 大腰 金治郎

◎利尻町砕石事業運営協議会委員の委嘱につき同意を求めることについて

- 駒井 十一郎
- 牧野 吉太郎
- 谷口 稔
- 町村 幸司
- 宮森 慎一郎
- 岩島 秀夫

◎監査委員の選任につき同意を求めることについて

- 議会選出監査委員 駒井 十一郎

◎助役の選任につき同意を求めることについて

- 現助役の保野力雄



をそれぞれ議会の同意を得ました。

◎昭和五十七年度利尻町一般会計

補正予算(第三号)

これは、これまでの予算額から歳入・歳出共に三千五百二十万円を減額し、総額二十七億一千四十万円としたものです。

これの主なもの、道路新設改良に伴う工事費の減額、その他工事完成による補正減額です。

◎昭和五十七年度利尻町国民健康保険施設事業会計補正予算(第二号)

これは、これまでの予算額のうち、収益的収入の予定額を四十九百二十万一千円を追加し、総額三億一千七百万円とし、収益的支出に四千九百二十万一千円を追加し、総額二億九千九百九十一万九千円とするものです。

又、資本的収入の予定額より四百四十一万二千円を減額し総額一千七百二十三万三千円とし、資本的支出の予定額より二百九十七万六千円を減額し総額二千三百三十七万六千円とするものです。

収益的収入は、医療収入です。収益的支出は、医療費用です。資本的収入の減額は、企業債です。資本的支出の減額は、建設改良費です。

◎利尻町表彰条例の一部を改正する条例案

昭和56年度利尻町国民健康保険施設事業会計決算

収益的収入及び支出 (単位円)

| 区 分 | 収 入 | | | 支 出 | | | |
|-------|-------------|-------------|--------------|-------|-------------|-------------|-----------|
| | 予算額 | 決算額 | 増 減 | 区 分 | 予算額 | 決算額 | 不用額 |
| 病院事業 | 246,475,000 | 244,283,005 | △ 2,191,995 | 病院事業 | 236,736,000 | 234,052,674 | 2,683,326 |
| 医業収益 | 94,455,000 | 110,075,848 | 15,620,848 | 医業費用 | 218,456,000 | 215,996,178 | 2,459,822 |
| 医業外収益 | 142,181,000 | 124,368,157 | △ 17,812,843 | 医業外費用 | 18,180,000 | 18,056,496 | 123,504 |
| 特別利益 | 9,839,000 | 9,839,000 | 0 | 予備費 | 100,000 | 0 | 100,000 |

資本的収入及び支出 (単位円)

| 区 分 | 収 入 | | | 支 出 | | | |
|-------|------------|------------|-----|--------|------------|------------|-------|
| | 予算額 | 決算額 | 増 減 | 区 分 | 予算額 | 決算額 | 不用額 |
| 病院事業 | 22,285,000 | 22,284,993 | 7 | 病院事業 | 28,646,000 | 28,644,926 | 1,074 |
| 資本的収入 | 7,185,000 | 7,184,993 | 7 | 建設改良費 | 26,170,000 | 26,169,750 | 250 |
| 出資金 | 1,000,000 | 1,000,000 | 0 | 企業債償還金 | 2,476,000 | 2,475,176 | 824 |
| 国庫補助金 | 14,100,000 | 14,100,000 | 0 | | | | |

資本的収入額が資本的支出額に不足する額 6,359,933円は当年度損益勘定留保資金で補てんした。



参加者は地元をはじめ札幌・小樽・留萌・稚内から四十二名が参加しての磯釣り大会となり、地元参加者のアドバイスで大物釣りに挑戦しました。

一、利尻町国民健康保険施設事業会計決算

二、利尻町砕石事業会計決算

| 昭和57年度建設(3LK) | 区分 | 種別 | 設置数 | 月額家賃 | 設置位置 |
|---------------|------|------|------|------|------|
| 戸4 | 戸4 | 戸4 | 戸4 | 戸4 | 戸4 |
| 300E | 300E | 300E | 300E | 300E | 300E |
| 仙法志 | 仙法志 | 仙法志 | 仙法志 | 仙法志 | 仙法志 |
| 字本町 | 字本町 | 字本町 | 字本町 | 字本町 | 字本町 |
| 4戸 | 4戸 | 4戸 | 4戸 | 4戸 | 4戸 |

◎利尻町管住宅管理条例の一部を改正する条例案
この条例は、次の町管住宅月額家賃表を、加えたものです。

これは、利尻町表彰条例のうち功労表彰の一部を削除したものです。

昭和56年度利尻町砕石事業会計決算

収益的収入及び支出 (単位円)

| 区 分 | 収 入 | | | 支 出 | | | |
|-------|-------------|-------------|-----------|-------|-------------|-------------|-------------|
| | 予算額 | 決算額 | 増 減 | 区 分 | 予算額 | 決算額 | 不用額 |
| 事業収益 | 468,750,000 | 476,572,635 | 7,822,635 | 事業費 | 430,940,000 | 428,921,295 | 2,018,705 |
| 営業収益 | 448,910,000 | 454,716,685 | 5,806,685 | 営業費用 | 374,398,000 | 376,026,501 | △ 1,628,501 |
| 営業外収益 | 13,990,000 | 15,903,950 | 1,913,950 | 営業外費用 | 4,542,000 | 894,794 | 3,647,200 |
| 特別利益 | 0 | 0 | 0 | 特別損失 | 52,000,000 | 52,000,000 | 0 |
| 繰越品 | 5,850,000 | 5,952,000 | 102,000 | 予備費 | 0 | 0 | 0 |

資本的収入及び支出 (単位円)

| 区 分 | 収 入 | | | 支 出 | | | |
|-----|-----|-----|-----|-------|-----------|-----------|-------|
| | 予算額 | 決算額 | 不用額 | 区 分 | 予算額 | 決算額 | 不用額 |
| なし | | | | 資本的支出 | 9,300,000 | 9,296,860 | 3,140 |
| | | | | 建設改良費 | 9,300,000 | 9,296,860 | 3,140 |
| | | | | 予備費 | 0 | 0 | 0 |

資本的収入額が資本的支出額に不足する額 9,296,860円は当年度損益勘定留保資金及び過年度分損益勘定留保資金で補てんした。

受賞おめでとう

北海道社会貢献賞

社会事業関係功労者

宮森慎一郎氏(杵形字本町)

統計功労者

角谷 昭男氏(杵形字蘭泊)

斎藤 政一氏(杵形字新湊)

谷内 イミ氏(仙法志字本町)

松原 忠男氏(杵形字神居)

本年度の北海道社会貢献賞として宮森慎一郎氏(社会事業関係功労)、角谷昭男氏外四名(統計功労)が知事から受賞されました。宮森氏は民生児童委員として長い間社会福祉の向上に努めたこと

又、角谷氏外四名は統計調査員として国勢調査を初め、各種の統計調査に貢献し受賞となったものです。

HTB杯利尻 釣りツアー開催

利尻町、杵形観光協会など主催のHTB杯利尻釣り大会ツアーがこのほど利尻島西南海岸で開催されました。

夜間の交通事故防止

「昼間に比べ致死率は約3倍、」

交通安全

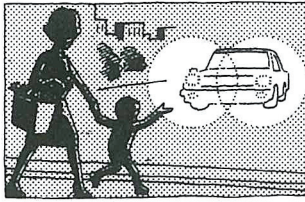

「意外と暗い夕暮れ時」
 薄暮の時間は、刻々とやみに向かって時を刻むので、わたしたちが「また明るいから、」

夜間の安全運転五カ条

第一条 ライトは早めにつけてよう。

夕暮れ時から夜間にかけての交通事故を防止するため、ドライバーの皆さんは次のような点に十分注意してください。

- 飲酒運転、過労運転や居眠り運転が多くなりがちで、また歩行者の中にも酔って歩く人が多くなる。
- 夕暮れ時から夜間にかけての交通事故を防止するため、ドライバーの皆さんは次のような点に十分注意してください。
- 飲酒運転、過労運転や居眠り運転が多くなりがちで、また歩行者の中にも酔って歩く人が多くなる。
- 視界が極めて悪い。
- 昼間とスピード感覚が異なりスピードを出しやすい。
- 飲酒運転、過労運転や居眠り運転が多くなりがちで、また歩行者の中にも酔って歩く人が多くなる。

夜間の交通事故は、昼に比べて死亡につながるケースが非常に多く、高い危険性をはらんでいます。昭和五十六年中の昼夜別の交通事故件数を見ると発生件数では、ほぼ同じ割合ですが致死率でみると夜間は昼間の三倍になっています。

と感ずる以上に実際には、暗い場合が多いのです。ライトは早めにつけましょう。

第二条 スピードは昼間より控えめに

「夜間は「視覚情報」が極端に少ない」

夜間は視界が悪くなり、バックミラーやサイドミラーも見えにくくなります。運転に必要な視覚からの情報量が、昼間に比べて極端に少なくなり、速度感覚が鈍化し、その結果スピードを出し過ぎることになりますので注意しましょう。

第三条 歩行者の横断に十分な注意

「道路中央で一瞬消える」
 「蒸発現象」

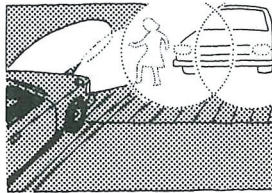

目の善し悪しにかかわらず、人や物が見えなくなる蒸発現象が起るのも夜間の特徴です。この蒸発現象とは、自分の車と対向車のライトが交錯して、道路の中央の歩行者が一時的に見えなくなる。

くなる。つまり視界から消えてしまふもので、次の瞬間ドライバーが歩行者を発見したときは、すでに至近距離に迫っており、人身事故につながりますので十分注意しましょう。

第四条 居眠り運転防止

「眠くなったら車を止めて休みましょう」

夜間の運転につきものなのが居眠り運転です。運転をしていて眠くなったら、まず車を止めて休みましょう。まだ大丈夫と思っても、「睡魔」はあとから襲ってきます。眠気防止には、車内温度の調節や、新鮮な空気を入れることも大切です。

第五条 見通しの悪い交差点やカーブでは合図を

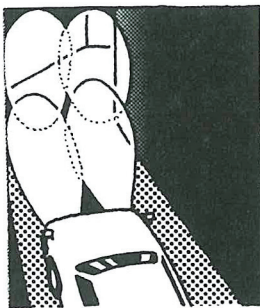

見通しの悪い交差点やカーブの手前では、ライトを点滅したり、上向きにして、自分の車の存在を対向車や歩行車などに知らせましょう。

交通安全……みんなの願い

(仙法志交通安全協会) 車両パレード 啓発運動実施
 (沓形婦人會)



九月二十九日、三十日の両日、沓形・仙法志地区において、沓形婦人會、仙法志交通安全協会は、ますます激増する交通事故に対して、交通事故防止は私達一人一人

の願いと街頭啓発、車両パレードを実施し、ドライバー、通行人に、チラシ、パンフレットを渡し協力を呼びかけていました。

あなたは国民年金に加入していますか

国民年金だより

国民年金は…

右の7つの公的年金に加入していない20歳以上60歳未満の人は、必ず加入しなければなりません。また、サラリーマンの奥さんや、ほかの年金制度から年金をうけられる人は、希望により加入することができます。



保険料は

定額で、5,220円(58年4月から5,830円)です。このほか、将来、より多い年金を希望される人は、付加保険料月400円を上積みすることができます。

老齢年金を受けるためには

国民年金には、障害年金や母子年金などいろいろな年金がありますが、中心となるのは歳をとったときに受けられる老齢年金です。

この老齢年金を受けるためには、60歳までに25年以上あることが必要です。ただし、昭和5年4月1日以前に生まれた人は、右表のように24年から10年に短縮されています。

| 厚生年金保険 | |
|--------------|--|
| 船員保険 | |
| 国家公務員共済組合 | |
| 地方公務員等共済組合 | |
| 公共企業体職員等共済組合 | |
| 私立学校教職員共済組合 | |
| 農林漁業団体職員共済組合 | |

●受給資格期間の特例

| 生年月日 | 期間 |
|------------|-----|
| 大正5年4月1日以前 | 10年 |
| // 6 // | 11 |
| // 7 // | 12 |
| // 8 // | 13 |
| // 9 // | 14 |
| // 10 // | 15 |
| // 11 // | 16 |
| // 12 // | 17 |
| // 13 // | 18 |
| // 14 // | 19 |
| // 15 // | 20 |
| 昭和2 // | 21 |
| // 3 // | 22 |
| // 4 // | 23 |
| // 5 // | 24 |

ここが一番肝心なところです!!

年金は、歳をとったときに、当然のように支給されるものではありません。若いうちから、年金制度に加入し、一定期間以上の保険料を納めることによって年金を受けることができます。

厚生年金や共済組合などに加入していない人は、国民年金に加入し、保険料を納付しなければ将来どこからも年金を受けることができません。



高額療養費の自己負担額が改定

国民健康保険
3万9千円から
九月から

4万5千円に
(昭和58年1月からは5万1千円に)

を負担してあとから払い戻します。ただし、低所得、(住民税非課税世帯)と七十歳以上および六十五歳以上の寝たきり老人については三万九千円です。

高額療養費の計算は、月の一日から月末までの受診について一カ月として計算します。ですからたとえば、ある月の十五日から翌月の十五日までのように、月をまた

国民健康保険の高額療養費の自己負担額が九月より三万九千円から四万五千円に改定されました。これは、病气やケガでお医者さんにかかり、一人一カ月、ひとつの病院、診療所で四万五千円以上の医療費を支払った場合に支給されるもので、国を超えた分の全額

の十五日までのように、月をまたがって入院した場合で、最初の月の医療費の一部負担金の額が三万円、翌月が三万円、合計一カ月六万円を自己負担した場合でも、一日から月末までの計算ですから高額療養費は支給されません。ただし、同一月内に再入院したような場合は、合せて計算されます。

また、異なる病院、診療所での医療費は合算されません。たとえば、甲の病院へ五万円、乙の病院へ六万円を支払った場合は、甲の病院の分については四万五千円控除した五万円、乙の病院の分については同様に一万五千円の高額療養費が支給されません。

(詳しくは民生課保健係へおたずね下さい。)

免許証更新時講習

- 11月24日 (水)
 - 利尻町公民館 (仙法志)
 - 午後 6 時30分
- ☆当日は時間厳守され、忘れずに受講しましょう。

あなたと保健室

かぜが流行する時期がきました。が、前月号までの健康生活10の知恵を、お休みして、かぜの予防について、今月号ではふれてみたいと思います。

「かぜとインフルエンザの治療」

インフルエンザ・ウィルスは寒さと乾燥が大好きです。せきやくしゃみをするたびに、鼻みずやのどの粘膜などに混じって空気中にとび出し、人から人へと感染してゆきます。流行期には、人混みは避け、又、かぜだとわかったら、自分のためにも、他人にうつさないためにも、とにかく休んでしまうことが第一です。

「マスクに意味はあるのか」

今でもかぜの予防にはマスクが第一と考えている人が少なくありません。しかし、ウィルスは細菌よりも、はるかに小さな粒子なので、ガーゼの布目などは難なく通ってしまいます。ただガーゼも厚く重ねると、大きな飛沫は防げますが、逆に空気の通りが悪くなるので、かえって細菌の繁殖を増進しかねません。白いマスクは必ずしも清潔のシンボルではないので

す。ただ、人前に出たときには、少なくとも大きな飛沫の防止にはなるし、寒い場所では鼻やのどの粘膜を温めてウィルスに対する抵抗力の低下を防いでくれるので、時と場合によっては、有効といえます。



「かぜの引き金と治療」

ひとくちでいえば、温度変化に對して体温調整がうまくゆかなかつたときです。伊達の薄着、湯ざめ、うたた寝、過労、気のゆるみは禁物です。かぜに特效薬がない以上、いったんかかってしまったら、まず発病初期に無理をしないこと、一に安静、二に安静が、最大の基本です。次いで大切なのが、保温、加温、栄養です。
①安静—無理に床に入ることはありませんが、ウィルスとの闘いに

全力をあげることが大切です。
②保温と加温—室温を二〇度以上にあげると汗をかき逆効果です。汗をかいたら、よくふきとって衣類をとりかえます。また、窓を閉めきると、ウィルスをおくみ空気が汚れてくるので、直接外気がからだにふれないように工夫しながら、ときどき換気につとめます。
③栄養と水分—抵抗力をつけ体力の消耗を防ぐために牛乳、卵、チーズ、豆類と豆製品(豆腐・納豆・みそ汁)、レバーなどのタンパク質を中心に、緑黄野菜や果物などビタミン類を多く与えます。熱が高くて汗をよくかくときには、水分を十分に補給することも忘れられません。



「かぜと入浴」

軽い鼻かぜの場合など、ゆっくりぬるま湯に入って、熟睡すると、翌朝はスッキリして元気になって

しまふこともありまふ。しかし、だからといって誰にでもすすめるわけにはゆきません。何故なら、ウィルスと闘うには「エネルギー」が必要ですが、入浴は二〇〇メートルを駆け足するくらいエネルギーを消耗してしまふので、その分だけウィルスと闘う力が低下してしまふからです。まずは安静が第一でしょう。

「かぜと間違えやすい病気に もご用心」

かぜに似た病気は山ほどあり、素人には区別がつかないので、三〜四日で症状が軽くなる、熱が上がったり下がったりする、耳が痛んだり、聞こえにくくなる、首のリンパ腺が腫れてくるなど、様子がおかしいときには、ただちに医師の診察をうけるべきでしょう。

保健婦 森高・記



文化の日
11月3日

誌 上 博 物 館 (七)

◎ 利尻の海

一、利尻の海を知ろう(四)

◎ 海の生物

いろいろな貝

今月号は、前月号同様、貝の分類を紹介します。

5、ほりあし綱 Class Scapoda

ツノガイ類のことで、体全体が管状のからで包まれます。頭の部分には触角や眼がありません。(例 ツノガイ ヤカドツノガイ)

6、おの(斧)足綱 Class Palaeopoda

二枚貝類のことで、体は一枚のからで左右から包まれています。頭がなく、従って眼も触角もありません。もとえら亜綱...えらはほととえら型で、足には足うらががあります。

●古多歯目：絞板には多くの絞歯がならんでいます。(例 クルミガイ ベッコウソデガイ)

●隠歯目：絞板には絞歯がない

く、あつたとしても退化的なものになっています。(例 キヌタレガイ)

●糸えら亜綱...えらは糸えら型、弁さい型をしています。絞歯は多歯型からまったく無いものまであります。足糸があり一生または一時付着生活をします。

●真多歯目：絞歯は多歯型で前後の筋痕はほぼ等しくなっています。(例 アカガイ タマキガイ)

●貧歯目：絞歯はあまり発達せず、からは真珠光沢のあるものが多い。(例 イタヤガイ イガイ マガキ)

●ほんえら亜綱...えらは弁さい型で、絞歯は普通主歯と側歯に分かれます。足に足糸がないので付着生活はできません。

●古典歯目：からには真珠光沢があり、絞歯は主歯及び前後側歯があるが、不規則

か無いものもある。(例 カラスガイ ドブガイ)

●異歯目：からは陶質で、絞歯は主歯及び前後側歯が普通区別される。(例 ハマ

【貝の形のいろいろ】

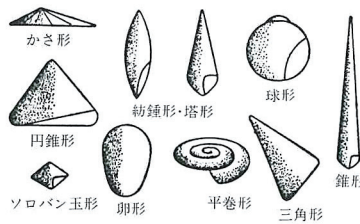

グリ アサリ バカガイ マテガイ サクラガイ

●異じん帯目：からには真珠光沢があることが多い。(例 スエモノガイ オキナガイ)

7、頭足綱 Class Euthalopoda

体は頭・胴・足の三部に分かれ、胴部に内臓があります。足は小さく、八〜多数あり、触手も二本あります。えらは一〜二対あり、からは原始的な種類には巻きが多く、現生のもの平らが

多い。

●四さい亜綱...えらは二対あり、足は小さく数が多くあります。

●オウムガイ目：からは内巻きで、多くの室に隔壁で分けられている。(例 オウムガイ)

●アンモナイト目... Upper Ammonoidea では、たいていからの隔壁は外方へふくらむにおおわれて内在するか、または無い。足は八本か、

【ふたのいろいろ】

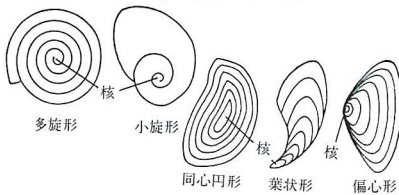

さらに二本の触手があり、それらには吸盤があります。墨汁のうをもっています。

●八腕目：足を八本もっておりからはありません。(例 マダコ イイダコ)

●十腕目：足は八本で、ほかに触手が二本あります。からは外とう膜につつまれて内在するか、またはありません。(例 コウイカ ヤリイカ ホタルイカ スルメイカ)

以上のように、貝類は広い意味で軟体動物も含めると、7綱に大きく分けられ、さらに細かに分けられます。

利尻の海岸には一体いくつぐらの種類があり、それらはどのように分けられるのでしょうか。次回利尻の海岸でみられる貝を送ります。

参考文献 標準原色図鑑全集3

貝 保育社

休館日のお知らせ

11月の博物館の休館は、次のとおりです。

- 11月1日(月)
- 11月8日(月)
- 11月15日(月)
- 11月22日(月)
- 11月24日(月)
- 11月29日(月)

愛の声かけ運動(六)

青少年に「愛の声かけ」を……

「声かけ運動を広めよう」

○よいことをしている青少年には感謝、励ましのことばを……。

○よくないことをしている青少年には、注意のことばを……。

○家庭でも、学校でも、職場でも地域でも、おとなと青少年との間に暖かい気持の交流を……。

前月号にひきつづき『わが子を遅れにしないためにお母さんへの質問』のチェックポイント5から書いてみます。

◎わが子を手遅れにしないためにお母さんへの質問？

5、朝はどれだけ黙っていられますか？

「早よ起きよ！」「早よ顔を洗いよ！」「早よご飯たべよ！」「忘れ物ないか」「早よ学校へ行き」と毎朝、一方的にわが子に叫んではおられませんか？ 気遣いは当然でしょうが、これでは過

干渉になって、就職しても叫び続けないと動けない大人になります。干渉はせいぜい小学校四・五年まででしょう。

6、成長に応じた名前を呼びますか？

「ぼくちゃん」「○○ちゃん」などとわが子を愛称で呼ぶのは、せいぜい小学校低学年までいつまでも続けると、子供は家庭の外に向って成長を認めさせようとして、大きな非行を犯すことにもなります。

7、買い物には意見を言いますか？

自分でお金がかせげるようになると、子供は「どう遣おうと勝手」と考えがちになります。親がこれに折れたり、同調したりするのは大いに問題です。例えば子供のお金であっても、何に遣うかに注意することは親として当然です。

8、自分の「ニオイ」をお持ちですか？

「ニオイ」とは香水のそれではありません。女ですからおしやれが悪いとは言いませんが、「お母さんらしさ」を塗りつぶしたようなおしやれはどんなものでしょう。子供は意外に、又カミソくさいお母さん像を求めているものです。

9、「わが家」独自の生き方がありますか？

「人並み」を心がけるあまりわが子の「皆が持っている」「皆がやっている」に弱いお母さんが少なくありません。こうなるとわが子の要求を見きわめもなく受け入れて、しまいには「こらえ性」のない子供にしてしまいます。よそはどうあれ「わが家はわが家」という生き方を持たたいものです。

1、両親がいる「欠損家庭」

わが子には、人生や仕事や職場をもっと語って聞かせましょう。

◎子どもをもつお父さんへ

両親はそろっているのに、子供の心に父親のいない家庭がある。父親は経済的に家庭を支えているだけで、その役割を果たしていないからだ。父親の役割とは何か？ していけないことせねばならぬことを姿で子供に示すことだ。

3、甘い父親だけがいいか

やさしくて、思いやりがあつて、ちよつと三枚目そんな父親像がウケているようですが、甘い父親は必ずしもいいとは限りません。家庭に社会のモデルを提供してみせる、いわば法であるのが父親です。
(利尻町教育委員会社会教育係)

(多い石油ストーブの事故)

寒い季節になると、どこの家庭でも暖房器具が大活躍。しかし、暖房器具は、石油ストーブなどの裸火のものが多くだけに、火事ややけどなどの事故が後を断ちません。

暖房器具の事故では、石油ストーブによるものが最も多く、石油ストーブの事故では、裸火がカーテンなど周りに燃え移って手を触れてやけどをする事故が目立ちます。

(低温やけどに気をつけよう)

また、電気毛布や電気アンカに

暖房器具

——正しく使って暖かい冬を——

壁に長時間接近させておくと、ふく射熱で火事になることがありますから、気を付けましょう。

一方、幼児のいる家庭では、ストープ・ガードなどを取り付け、直接触れないようにしましょう。

また、従来の石油ストーブと違って石油をガス化して燃焼するものが出回っていますが、室内の空気で燃焼し、排気ガスを室内に放出するタイプのファンヒーター（開放式）があります。

この種のもは、外気で燃焼し排気ガスも戸外に出す密閉式（F式）の温風暖房機と違い、酸欠

よる低温やけどにも十分な注意が必要で、体温より二〜三度高い熱に、同じ個所の皮膚が長時間触れると、熱を外部に放出できないまま蓄積され、やけどになります。

特に、睡眠中は皮膚感覚が鈍いことも、低温やけどを起ししやすい原因になります。低温やけどは、外辺は軽いように見えても、長時間のうちに徐々に皮膚の内部を侵しているため、治療にもそれなりの時間がかかります。

(選び方のポイント)

暖房器具を選ぶときは、部屋の大きさや、家族構成などにも気を

になりやすく、また、室内の空気が汚れます。開放式のファンヒーターを使う場合には、特に換気に注意することが必要です。

②電気アンカ、電気毛布、電気じゅうたんなど

低温やけどを避けるために、体の同じ部分に長時間触れないようにしましょう。また、乳幼児・お年寄り・病院・身体障害者の使用は特に注意しましょう。アンカは布でくるみ、電気毛布は前もってスイッチを入れておき、就寝時には切るなどの配慮が必要です。

③練炭・豆炭・炭など

配りたいもの。幼児のいる家庭では、裸火の器具はやけどの原因になりやすいことを心得ておきましょう。

また、電気を使う暖房器具を購入するときは、使う部屋のコンセントの数なども考慮し、無理な配線にならないようにすることも大切です。

(使い方のポイント)

①石油ストーブ、ガスストーブ、電気ストーブなど

ストープは燃えやすい物のそばには絶対に置かないこと。特に、カーテンのそばは危険です。また

練炭は、点火後約一時間と火が消える前に一酸化炭素を多く出すので、室内で点火し、できれば消火も室外できるようにしましょう。また、閉め切った部屋での長時間使用は危険です。一時間に二回以上、十分に換気をする必要があります。

暖房器具を正しく使い、安全で暖かい冬を過ごしたいものです。



選挙だより

選管と明推協では常時啓発と臨時啓発とに分けて明るい選挙の推進を図っております。

明るくない選挙だから、明るくなるよう進めるのではなく、明るい選挙をいつまでも継続するよう啓発しているわけです。

この度、利尻町長選挙並びに利尻町議会議員選挙と、一番身近かな選挙が行なわれたのですが、選管と明推協では、「きれいな選挙で明るい利尻」を合言葉に、啓発を呼かけ、町民みなさんのご協力により明るい選挙ができましたことは、明るい利尻を、築くためにも

冬期季節的求職者を対象とする

集団現地選考の実施について

稚内公共職業安定所では、道外出稼希望者を対象として、受入都道府県及び各事業所担当者との現地選考会を次の日程により開催致しますので、出稼就労を希望される方は、参加して頂きたくお知らせ致します。

- 実施場所 稚内公共職業安定所
- 稚内市大黒1丁目8番地
- 稚内市緑1丁目
- 問合せ先 稚内市公共職業安定所
- Tel ②3 4515



真によろこばしいことであると存じお礼申し上げます。今後とも明るく、きれいな選挙にご協力賜りますようお願いいたします。

実施日時

昭和57年12月8日(水)

午前9時〜午後4時30分



郵便局からのお知らせ

◎年賀状で新年のごあいさつと社会福祉等への協力

―お年玉つき年賀はがき、十一月五日発売―

お正月に年賀状を交換する麗しい習わしは、近年ますます盛んになってきました。日ごろお世話になつていらっしゃる方にごぶさたしている方へあいさつなど、心と心をつなぐ大切なコミュニケーションの一つにもなっています。

十一月五日(金)から発売するお年玉つき年賀はがきの全国発売枚数は二九億六千万枚です。このうち二億四千万枚には、裏面に新年にふさわしい三種の絵柄がカラー印刷されており、三円の寄附金を含め四五円で発売します。

お年玉つき年賀はがきに付けられた寄附金は、これまでに約一六七億円にも達し、社会福祉の増進等に役立っています。
今年も、心のこもった、美しく楽しい年賀状で、新年のごあいさつと社会福祉等へのご協力をお願いいたします。

◎ご存知ですか、一層便利になつた小包郵便のサービスを

郵便局では、皆様のご要望によ

り、次のような小包郵便物の三つのサービスを提供しています。

真心をこめた贈物等の身近な輸送手段として、どうぞご利用ください。

- (1) 空輸します。速達小包、料金そのまま、より速く、遠くへの速達小包は、航空機により輸送します。今までの料金で、より速く皆様のお手元へお届けします。
- (2) 小包にあなただけの手紙が添えられます。

郵便局ならではのサービスです。小包にあなただけの手紙が添えられます。小包に添えられる手紙は、定形郵便物又は郵便書簡一通に限られ、具体的な取扱いは次のとおりです。

- 受取人の方の住所・氏名は小包と同じとしてください。
- 重さは二五gまでです。
- 取扱中に離れないよう、小包の表面にはり付けて郵便局の窓口にお持ちください。
- 表面の見やすい所に「同時配達」とお書きください。
- 書留留小包や速達小包に添える手紙については、書留料や速達料などの特殊取扱料金は不要です。

す。

◎あなたの生活設計に簡易保険を

みなさまの生活設計のお役に立つようと、簡易保険では数多くの保険を用意しています。

たとえば

- お子さまの学資金の準備に「学資保険」
- お子さまの独立、結婚資金の準備に「成人保険」
- 家族そろつての保障に「家族保障」
- 万一の場合の保障を重点に「特別養老―普通終身―個人定期保険」

「自動車税滞納整理 強調月間について」

上川支庁では自動車税を完納していない人を対象に、十一月一日から十一月三十日までの一ヶ月を自動車税滞納整備強調月間として滞納処分を強化することとしています。

何かの都合でまだ納税を済ましていない方は早急に納付するか、この期間内に整理をしてください。納付をしないでそのまま放置しておきますと延滞金(税額に対し

稚内信金利尻支店 からのお知らせ

「通帳もハンコもいらすお金がおろせませす」

信金ではただいま「キャッシュカード」をおすすめしております。手続きは簡単でご自分の普通預金通帳とお届けのハンコをご持参になり、カードにセットする四ケタの数字を登録するだけです。又ご自分の通帳をもっていない方は同時に新しく口座をつくって頂くとご利用になれます。「キャッシュカード」をお持ちになりますと、通帳やハンコは必要なく、当店の現金自動支払機はもちろん、当金庫の本支店、他の信

金の現金自動支払機でも平日は5時、土曜日は2時迄わずか四〇秒でお金をおろすことが出来、大変便利です。

現金自動支払機のご使用方法は簡単ですが窓口でも使い方のお手伝いを致します。

ぜひ便利な「シンキンのキャッシュカード」を御利用下さい。

「信金わかばミニカードローン」

ちよつと予算オーバー、又今お金が手元がない、こんな時に活躍するのが「わかばミニローン」です。手続きは簡単ですから窓口でお申し込み下さい。

一、借入金額 二拾万円迄
二、契約期間 三年
三、お申し込みに必要な書類 健康保険証と給与明細書など収入を確認出来るもの
四、所定の申込書により簡単な審査

査
なお次の方は無審査で借入れが出来ます。

① 給与振込契約をなさっている方
② 公共料金(電気、電話、水道、NHK)のうち二つ以上自動振替契約をなさっている方

ハ当金庫の住宅ローン又は当金庫を通じて住宅金融公庫の借入れがある方

くわしくは窓口でおたずね下さい。

上川支庁税務部自動車税課

北海道の最低賃金

(昭和57年度改正)

| 最低賃金の件名 | 最低賃金額 | | 発効年月日 |
|--|-------|-----|---------|
| | 日額 | 時間給 | |
| 北海道(地域包括) (産業別) | 3,023 | 380 | 57.10.3 |
| 食料品製造業 | 3,442 | 431 | 57.11.6 |
| | 3,067 | 384 | |
| 繊維産業 | 3,339 | 418 | 57.11.6 |
| 木材・木製品・家具・ 備品製造業 | 3,514 | 440 | 57.11.6 |
| パルプ・紙・紙加 工品・製業 | 3,103 | 388 | |
| 出版・印刷・同 関連産業 | 3,691 | 462 | 57.11.6 |
| 窯業・土石製品 製造業 | 3,130 | 392 | |
| 出版・印刷・同 関連産業 | 3,560 | 445 | 57.11.6 |
| 窯業・土石製品 製造業 | 3,184 | 398 | |
| 窯業・土石製品 製造業 | 3,514 | 440 | 57.11.6 |
| | 3,103 | 388 | |
| 機械・金属製品等製造 業及び自動車整備業 (機械修理業を含む。道路車 連送車両法第77条の自動車 公解整備事業を含む。) | 3,566 | 446 | 57.11.6 |
| | 3,112 | 389 | |
| 卸売業 | 3,352 | 419 | 57.11.6 |
| 石炭鉱業 | 5,000 | | 57.2.8 |
| 金属鉱業等 | 5,000 | | 57.2.8 |

(精皆勤手当、通勤手当、家族手当は算入されません。) 最低賃金額以上の賃金を支払わないと最低賃金法違反となり、処罰されることがあります。

最低賃金 改定のお知らせ

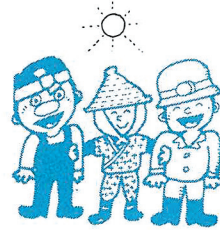

北海道内に適用される最低賃金については、地域包括最低賃金が十月三日から、各産業別最低賃金が(八産業)が十一月六日から、現行より日額百八円〜百九十三円の

アップでそれぞれ改正され、別表の通りとなります。

最低賃金の目的は、すべての労働者の賃金の最低額を保障し、生活の安定を図るもので、事業主の方は、これ以上の賃金を支払うことが義務づけられています。また賃金日給で定めた場合、一日の所定労働時間が当該事業所の一般労働者の所定労働時間より短い方に対しても、最低賃金の日額以上の賃金を支払わなければなりません。なお詳細については、道労働基準局賃金課、または最寄りの労働基準監督署へお問い合わせください。

裁判費用を立替えてくれる (法律扶助制度)

いざいざいざい

日本国憲法は「すべての国民は法の下に平等であつて、人種、信条、性別、社会的身分又は門地により、政治的、経済的又は社会的関係において差別されない」(第十四条第一項)

「何人も、裁判所において裁判を受ける権利を奪われない」(第三十二条)と、法の下に平等と裁判を受ける権利を保障しています。

しかし、裁判に必要な費用がなくして裁判を起こすことができない

場合は、この権利も生かせません。「法律扶助制度」は、このような「権利の泣き寝入り」を防ぐために、裁判で勝てる見込みがありながら裁判費用がだせない人に、訴訟、弁護士費などを立て替えるものです。立替金は、後日償還することになります。資力がない場合には分割償還、償還猶予、償還免除などを受けることもできます。

この法律扶助制度は、交通事故による損害賠償請求や借地、借家の争いから離婚請求にいたるまで、あらゆる民事上のトラブルに適用されます。詳しいことは、法務局、地方法務局の人権相談窓口、または法律扶助協会までご相談ください。

個人事業税のお知らせ

個人事業税第二期分の納期は、十一月十五日から三十日までです。納税に必要な納付書は、八月に納税通知書と一緒に送付していますので、お確の上最寄りの銀行、郵便局などで納期内に納めましょう。《納税には便利な口座振替を利用しましょう》

道税も、電気・水道料金などと同じように口座振替で納めることができます。

口座振替を利用しますと、わざわざ銀行などに納税に向かなくても納期限になりますと、あなた



の預金口座から自動的に納税されますので大変便利です。

詳しいことは、お近くの支庁、道税事務所、税務事務所におたずねください。

ゼロ 交通事故死0目標700日

達成日 昭和58年8月17日

スピード・ダウンで安全運転を

利尻町交通安全推進協議会

高齢者スポーツ大会

若さでハッスル

去る十月二日利尻町総合研修センター体育館において、町内の六十五歳以上の老人、約一五〇名が参加して高齢者スポーツ大会が開催されました。

開会式のと、さっそくプログラムに入り、パン食い競争、糸まき競争、風船わり、綱引などが行なわれて、老人たちもこの日は、笑いのうずの中で、楽しい一日を過ごしておりました。



沓形地区歩こう会 (町民体育祭)

町民の健康保持、増進と体力づくりの目的で町民体育祭が、いろいろ実施され、10月10日は沓形地区歩こう会が開催されました。

当日は天候に恵まれ、秋晴れの



中、参加者は沓形小学校前を出発、目的地的見返台園地に元気に向かい、無事に参加者全員が到着しました。写真は、ガッツポーズをとる子供達です。

「利尻ヤマセの会」

交通遺児の黄色羽根募金運動：沓形岬公園清掃奉仕を実施！

去る九月二十三日、利尻やませの会（会長西谷栄治）は、秋の交通安全運動の協力として、交通遺児のため街頭募金と、清掃奉仕活動事業として、沓形岬公園の清掃を行ないました。

街頭募金運動では、警察官、交通指導員と協力、ドライバーや通行人に街頭募金の協力と交通安全を呼びかけました。また、沓形岬公園では、それぞれがビニール袋をもって、空き缶や紙袋を丹念に拾い公園一帯をきれいに清掃しました。



交通遺児の黄色羽根募金運動 沓形岬公園清掃奉仕の実施！



「防ごう非行・助けよう立ち直り」のPRを……

利札地区保護司会利尻町分区会では、この度利尻町社会福祉協議会とタイアップで「防ごう非行・助けよう立ち直り」の立看板を沓形仙法志地区にそれぞれ一ヶつつ設置しました。

これは、本年度の事業（社会を明るくする運動）の一環として実施したもので、少年の北行防止と非行に陥った少年の更正保護（援助）のPRを図ったものです。尚、当町で更正保護にあたっている方は次の方です。

- 保護司
- 石倉 寅夫・宮森慎一郎
- 菅原 馨・川端 孝之
- 中川原 操・西谷 ミヤ

(住民課住民係)



