



人口と世帯

	前月比
世帯数	1,441 (-2)
人口	5,770 (-8)
男	2,896 (-9)
女	2,874 (+1)
昭和58年1月末日現在 (住民基本台帳登録人口)	

おもしろ内容

- 2.....議会だより
- 3.....4月10日は北海道知事・道議会議員選挙投票日
- 4~5...昭和57年度はこんな仕事をしました
- 6~7...全国漁村青少年・婦人グループ活動実績発表大会より
- 8.....あなたと保健室
- 9.....誌上博物館
- 10.....郵便局だより
- 11.....春の全国火災予防運動
- 12.....危険がいっぱい冬の道
- 12.....町村民交通傷害保険に加入を
- 14.....戸籍のうごき

交通事故死ゼロ記録 3月1日現在531日





# 議会だより

**昭和五十八年度第一回利尻町議会（臨時会）**は、一月十三日招集され、会期を一日と定めたと諸般の報告、町長の行政報告にひきつづき、補正予算案等審議し原案どおり可決いたしました。

その内容は、次のとおりです。

**▽意見案第一号**

国鉄特定地方交通線第二次線の選定凍結を求める要望意見について

原案可決

**▽第六回定例町議会（57.12.15）**の内容を二月号にて、お知らせ致しましたが、陳情案と意見案が掲載もれていたので、今月号にてお知らせします。

**▽陳情三号**

北海道開発局の非常勤職員の長期雇用安定確保を求める陳情について

**▽意見案第五号**

市町村社会福祉協議会の法制化に関する要望意見について

原案どおり可決しました。

**▽意見案第六号**

韓国漁船に対する「漁業水域に関する暫定措置法」の適用に関する要望意見について

原案どおり可決しました。

**▽利尻町老人医療費の助成に関する条例の一部を改正する条例**

これは、医療費の助成について

**▽昭和五十七年度利尻町老人保健特別会計予算**

歳入、歳出予算の総額は一千三百二十万円で、

老人保健法の施行に伴ない一部負担金を徴収するように改正したものです。

これは、本年二月一日より実施される老人保健法の施行により、新しく、設けた会計です。

これは、これまでの予算額より歳入、歳出共に一千七百万円減額し、総額二億六千二百万円とするものです。

歳入は保険税の収納と、国庫支出金（療養給付費に係る）の減額です。

歳出は、老人医療費と高額療養費が減少になったものです。

これは、老人保健法の施行により、国民健康保険の一部負担金の支払義務につき、老人保健法の適用を受ける被保険者を除くように改正したものです。又、罰則における過料について、現行二千元を二万円に改正したものです。

これは、医療費の助成について

## 国民年金

### 誕生日には現況届

国民年金の老齢年金、通算老齢年金を受けている方から提出していただく現況届の提出時期は、ご本人の誕生日の末日です。

例えば、三月生まれの方は、三月三十一日まで提出するわけです。現況届は、国民年金を受けている方が、引き続き年金を受けられるかどうかを調べる大切な手続きです。その提出を怠ると、年金の支給が止められることがありますから、ご注意ください。現況届の用紙は、提出時期のおよそ一カ月前に社会保険庁からおくられてきたら、必要な事柄を記入のうえ、市町村役場で証明を受けて社会保険庁へ返信してください。

### だより

わかります。これは、老齢年金の受給者がふえ続けていくのと、年金額が物価上昇などに合わせて毎年増額されていくので、給付の足し前をする国の負担額もふえ、被保険者の保険料負担もふえていくためです。保険料を納め忘れたりしていますと、障害年金や母子年金が、また将来老齢年金が受けられなくなったりすることになりますので、必ず保険料は、期限までに納めるようにしましょう。

また、生活が苦しくて、保険料を納められない人は、保険料を免除する制度もあります。

くわしくは、役場民生課国民年金係又は仙法志支所におたずね下さい。

**四月から五、八三〇円**

**国民年金の保険料**

国民年金の保険料は、今年四月から一カ月分が五、八三〇円に変





投票日に不在の方  
不在者投票(3月16日)より

四月十日は北海道知事及び北海道議会議員選挙の投票日です。

明るく正しい選挙で、たいせつな道政をまかせせる人を選びましょう。また、投票日に不在のため、投票できない方のために不在者投票が告示日(三月十六日)から始まり、あなたの大切な一票をむだにしないで、必ず投票をしましょう。

# 4月10日は 北海道知事、道 議会議員選挙 の投票日

## 不在者投票の期間は

告示の日(三月十六日)から投票日の前日(四月九日)まで、毎日(土・日祝祭日も含む)午前八時半から午後五時までです。

## 不在者投票の場所は

役場二階小会議室及び仙法志支所で行います。

なお、不在者投票をしようとする方は、不在者投票に必要な手続き用紙を町選挙管理委員会事務局で用意していますので、印かんを忘れずに持参して下さい。

字が書けなくても投票できます  
けがをしたり、字が書けない場合は、投票所へ行って申し出ると投票管理者が代理人を決めて、あなたという候補者の氏名を投票用紙に書いてくれます。

投票の秘密は絶対を守られますから安心して投票所に出かけましょう。  
手続きは面倒ではありません。投票所で投票用紙を受け取るとき「代理投票をしたい」と申し出ればよいだけです。

字が書けなくても投票できます  
けがをしたり、字が書けない場合は、投票所へ行って申し出ると投票管理者が代理人を決めて、あなたという候補者の氏名を投票用紙に書いてくれます。

## 投票のできる方

4月10日の知事・道議選挙の投票日に投票できるのは、次により選挙人名簿に登録されている方々です。

一 すでに選挙人名簿に登録されている方

昭和37年9月12日以前に出生した方、または、去年6月3日以前に転入届をしている人で住民基本台帳に登録されている方

二、今回の選挙で選挙人名簿に登録される方

き権しないで  
投票しましょう



昭和38年4月10日以前に出生した方、または知事(12月14日)道議(12月27日)以前に転入届をしている人で、本年3月27日現在の住民基本台帳に登録されている方。

※なお、次の方は投票できません  
● 去年12月9日以前に町外に転出した方(転出先で投票できる)  
● 道外に転出した方

利尻町選挙管理委員会  
利尻町明るい選挙推進協議会

## 利尻町婦人団体リーダー 研修会開催される

利尻町婦人団体連絡協議会は、二月十五日、町民センターにおいて、町内の婦人団体リーダーが一堂に会し、知識の習得と婦人団体活動の活性化を目的に、リーダー研修会を開催致しました。

講演、討議、レク・ゲーム等を実施、特に、討議においては、ともすると、マンネリとなる婦人活動にスポットをあて「単婦活動の活性化をはかるため」と題して、いかにして婦人活動を推進するかを、真剣に意見交換がおこなわれました。

## 自治会長会議開催!

活発なる意見交換なされる

去る一月二十一日、利尻町国民宿舎にて、昭和58年自治会長会議が開催され、町政に対する要望、昭和58年度事業など、町政全般にわたって活発な意見交換が行なわれた。

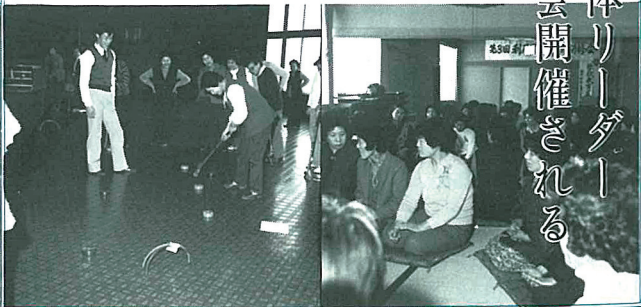



着々と進む住みよい町づくり

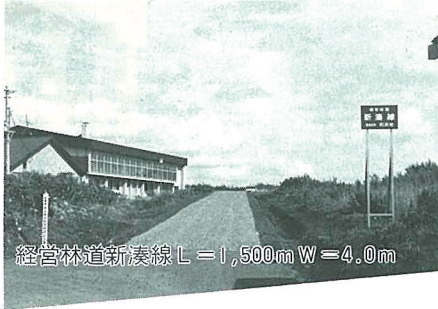
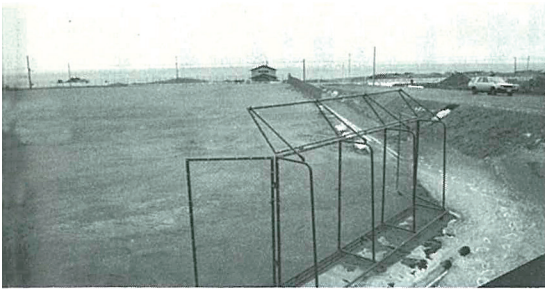
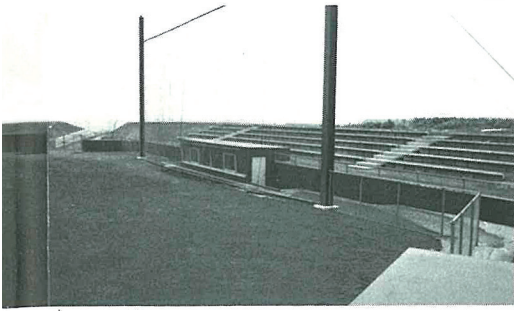

種富町第1自治会館68.58㎡

長浜自治会館136.00㎡



職員住宅建設事業 2棟 8戸582.48㎡

昭和五十七年度はこんな仕事をしました  
(一般会計予算より)

「明るく住みよい町づくり」を、めざして、「利尻町総合振興計画」……  
 ……を基に、厳しいながらも着々と町づくりがすすめられ、昨年は予定……  
 ……通りの成果を納めることができました。この頁につきましては、昭……  
 ……和五十七年度町の一般会計予算に計上され、施工した各種事業から……  
 ……金額百万円以上の工事費など、その一部を写真で紹介します。……

昭和57年度工事業一覧表

(単位千円)

工 事 事 業 名	工事額等	工 事 事 業 名	事業額等
日中北浜五線舗装工事 L=145m W=2.5m	2,300	○総務費関係	
新湊連絡道路改良工事 L=141m W=4.0m	7,190	職員住宅建設工事 582.48㎡ 2棟 8戸	70,150
” 舗装工事 ”	3,490	” 物置建設工事 39.60㎡	2,000
新湊第2地区側溝整備工事コンクリート蓄 L=70m	2,100	種富町第1自治会館建設費助成 68.58㎡	5,541
新湊第1地区連絡道路舗装工事 L=135m W=4.0m	2,730	長浜自治会館建設費助成 136.00㎡	8,871
種富町公営住宅道路舗装工事 L=130m W=3.0m	2,370	テレビ難視聴共同受信施設々置事業 21戸	2,717
富野公営住宅道路舗装工事 L=89m W=2.5m	1,410	○民生費関係	
市街横潤岬線(本町地内)側溝整備工事 L=86m φ360ボックス	4,650	保健福祉館会議室壁及び天井等改修工事	1,578
緑町公営住宅道路舗装工事 L=94m W=2.5m	2,090	利尻歯科ユニット購入事業	2,897
泉町公営住宅側溝新設工事 φ100コン管 φ450 φ300	4,190	○農林水産業費関係	
泉町公営住宅道路舗装工事 L=191m W=3.0m	4,690	町有林造林事業 仙法志地区5ha	3,999
泉町第2地区側溝新設工事 φ300コン管 L=23m	1,670	小規模治山事業 久連地区コンクリート土留工	4,330
市街南2線側溝整備工事 L=156m φ360ボックス	8,060	” 元村地区コンクリート基礎工	2,705
神居第1地区道路舗装工事 L=130m W=2.5m	1,950	経営林道新湊線開設工事 L=1,500m W=4.0m	17,271
元村山の上線連絡道路舗装工事 L=113m W=3.0m	2,070	(尚、水産振興事業関係は新年号水産だよりに掲載致し たので今回は省略させていただきます)	
防雪柵改修工事 L=240m	6,200	○商工費関係	
ロータリー除雪装置購入事業 NRT-5型	8,800	御崎公園自然水族館改修工事	6,290
新湊海岸線特殊改良四種工事 L=363m W=4.0m	8,000	岬公園キャンプ場増設工事	2,680
” 道路改良工事 L=196m W=4.0m	45,900	利尻島案内板設置工事	1,400
		○土木費関係	



着々と進む住みよい町づくり

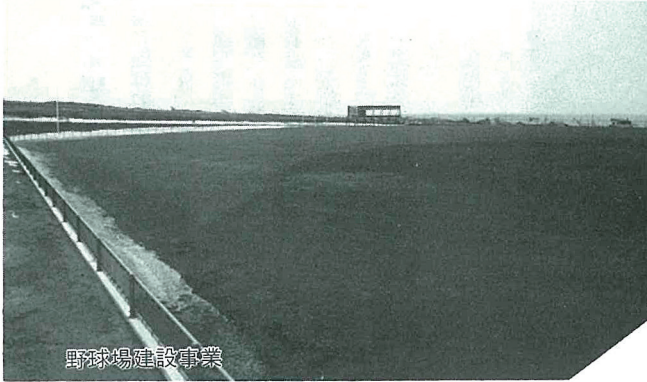

野球場建設事業

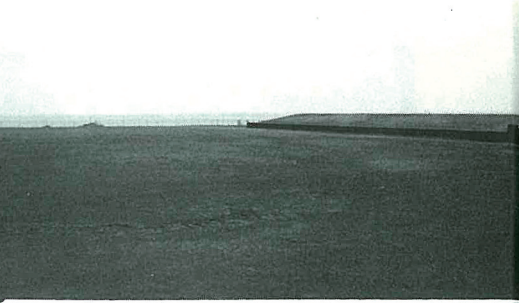

運動広場建設事業



公営住宅建設事業 1棟 4戸



市街南2線側溝整備工事 L=156m



沓形中学校々舎改築事業



ロータリー除雪装置購入事業



教員住宅新築事業



新渡海岸線特殊改良4種事業 L=363m W=4.0m

(単位千円)

工 事 事 業 名	工事額等
富野線特殊改良 4棟工事 L=235m W=4.0m	9,700
市街西1条通特殊改良 2種工事 L=225m	20,850
沓形港東突提災害復旧工事	12,520
国直轄港湾整備事業負担金	80,500
代替漁場造成事業 "	5,000
緑町公営住宅屋根葺替工事 2棟12戸	2,100
公営住宅建設事業 1棟 4戸	31,250
公営住宅敷地整備工事	1,700
" 水道管布設工事	1,000
富野公営住宅窓枠改修工事 4棟16戸	1,020
○教育費関係	
教員住宅外壁改修工事 3戸	2,650
沓中校舎改築工事 386㎡	66,000
沓中校舎解体工事 555㎡	2,000
博物館植物園造成事業	6,304
野球場新設工事 12,493㎡	89,420
便所、用具室新築工事 32.4㎡	5,380
運動広場新設工事 10,000㎡	36,000
" 用地代開事業	5,300
教員住宅新築工事 1戸 66.42㎡	5,740
沓小公務補室増築工事	1,100



# 全国漁村青少年・婦人グループ 活動実績発表大会より

「沓形漁業協同組合青年部  
道代表に選ばれ、全国大会へ」

去る一月二十日、札幌市で開催された全国漁村青少年・婦人グループ活動実績発表全国大会において、沓形漁業協同組合青年部（代表、新浜秀一）の活動実績を発表した内容が、優秀を認められ、道代表となり、全国大会に出場することとなりました。

尚、全国大会出場は今回で四度目です。



チェーン振り雑藻駆除施設の  
研究開発から十年の経過と現  
状について

沓形漁業協同組合青年部  
新浜 秀一

## 一、地域及び漁業の概要

利尻町沓形地区は利尻島の西側に面し、海岸線は十二kmでそのほとんどが岩礁地帯となっている。

沓形の区域を一円として沓形漁業協同組合が設立されているが、この組合員数は五百二十名で、コンブ、ウニ等の根付漁業と、小型動力船によるホッケ刺網・スケツ刺網・イカ釣り・マグロ延縄・タコいさり等を主な漁業とし、年間約十三億円前後の生産をあげている。とりわけコンブは天然・養殖を含め、総生産金額の約40パーセント近くを占めている。

## 二、発表グループの組織及び運営

私たちの青年部は、部員37名で部落毎に設置されている7支部で組織され、本部及び事務局は組合に置いている。活動資金は組合からの助成金と部員の会費で賄って

おり、その年間総額は約60万円となっている。主な活動内容は、コンブの増養殖に関する試験研究で、昭和四十三年から一貫した課題として取り組んできている。

## 三、活動課題選定の動機

私たち青年部が、自然の波力を利用した省エネルギー施設としてチェーン振りによる雑藻駆除施設の研究に着手したのは昭和44年からで、これが昭和47年には一応の成果を取めたことから、同年漁協の事業として10台の施設が導入された。私たちはこの施設の事業化を契機として、今後の研究は私たち青年部だけの研究にとどめず、この施設が浜に広く理解され効率よく利用されるよう、地域の水準技術普及指導所や町などの指導機関と連携し

①施設の改良点の検討  
②施設の管理方法の検討  
③雑藻駆除の効果調査

の3項目を主な活動課題として研究を進めてきた。

## 四、実践活動の状況及び成果

チェーン振り雑藻駆除施設の改良についての研究は、施設の発想当初から私たち青年部が行なってきたもので、その経過は第2図(施設

の発想から現在まで(第1図1-5)に示すとおり、発想当時(二図1)は、今でいう施設の保全チェーンに雑藻駆除効果があると考えていた。しかしこれにはあまり大きな効果がないことがわかり、その後もっと駆除面積を大きくしたいとの考えから、浮力機のもう一方の端に水深と同じか、やや長めの振込みチェーン(二図1-2)をつけてみた。この結果は、保全チェーンよりも振込みチェーンの方がはるかに大きな駆除効果を示した。更に漁場の水深帯によって振込みチェーンの長さを調節(二図1-3)し、幅広い水深帯で利用できるように改良した。この型の施設は現在も多く利用されているものである。この間、振込みチェーンをU字型(二図1-4)にして、さらに駆除効果を高めようと試みたが、これはチェーンの根がかりが多く失敗した。

一方、浮力機に使用している丸太(木材)にも問題が生じてきた。丸太は海中に設置後多大な海水を吸収し、その重量が激増し逆に浮力は激減するという現象が生じ、管理する施設が増大することによって事後の施設移動という管理作業に大きく影響することがわかってきた。又、浮力が減少した丸太

はほとんど水中に没し、よほどの大きな波でない限りあまり稼働しないこともわかり、私たちはこのことを町及び水産技術普及指導所に相談し検討し合った。その結果浮力機をFRP製にしてはどうかということになり、昭和54年に業者に依頼し三台のFRP製浮力機の施設(二図1-5)を試作し試験を行った。この結果は、浮力の変化がまったくなく、振込みチェーンをよく振り、しかも軽くて二人で持ち運びが出来るという多くの利点が見出された。この施設は昭和五十五年から道の補助対象として認められ、現在私たちの地区で導入している施設の主力となっている。

施設の管理方法の検討については、施設の管理を浜にまかせた場合、果たして効果的に活用できるかどうか大きな問題となった。施設を効果的に活用するためにはその施設を管理する者がよくその目的を理解し適切に管理することが大切である。漁協の事業として取り入れられた当初は、ただ組合から預けられたという気持ちから場所の選定や施設の移動もあまり行なわずに設置することが多かったが、最近では「チェーン振りをやったところには必ずコンブが着



生する」という事実と事業の重要性が深く浸透し、地区内でのチェーン振りによる雑藻駆除事業は完全に定着した。現在行なっている施設の管理基準は、一部落当たり二十台の施設とし、これを三人のチームで管理し、11月初旬から1月下旬までの約90日間に10回の施設移動を行なうということを基本としている。

雑藻駆除の効果調査については施設の改良等の都度私たち青年部の手で行なってきたが、施設が道の補助を受けて導入されるようになってからは、水産試験場や水産技術普及指導所などの指導機関と連携して詳細な調査を行なってきた。このなかで私たち青年部は、施設の管理日誌の記録を行なうとともに、雑藻駆除面積の算定や波浪の状況把握等を担当した。

この効果の算定は、表(チェーン振り施設による雑藻駆除効果：第一表)に示したが、56年の天然コンブの生産金額は約二億二千万円であったので、このうち効果が算定に示した約五千万円(23%)がチェーン振りによる雑藻駆除の増殖効果と推定している。

このような研究や調査が進められている過程で、次第にこの施設の特徴が浜に浸透し、昭和49年に

は仙法志、同51年には鴛泊、同53年には鬼脇と、利尻島の四漁協ともこのチェーン振り雑藻駆除施設を導入しはじめたが、以後その導入台数は年々増加(年別・漁協別施設の導入台数：第二表)し、浜では「コンブの増殖はチェーン振りに限る」といわれるまで定着した。最近では利尻島内だけでなく施設の部分的な相違はあるものの試験的な施設も含めて道内の各地でチェーン振り雑藻駆除施設が導入されるようになってきている。このことは、杓形漁協で事業化して以来10年を経たことを痛感する研究が実ってきたことを痛感するとともに、指導機関等と十分連携した活動が効果を奏したものと考えている。

**五、波及効果**

私たちの研究開発したチェーン振り雑藻駆除施設が、地域の指導機関と連携した取り組みによって浜に深く浸透し定着することができ。このことは、今後の漁協青年部活動の在り方を示すものとして私たちに大きな教訓を与えてくれたと考えている

**六、今後の計画**

雑藻駆除事業は、部落毎に前浜

の漁場を耕やすという体制で行なっているが、出稼き等で事業に参

加出来ない場合の取り扱いなど、漁業権の管理及び行使上に若干の

矛盾が生じているので、今後の検討課題として取り組んでいきたい。

**第1表 チェーン振り施設による雑藻駆除効果**

- (1) 施設の管理運営の状況
  - 54年度総施設数 110台 (杓形地区全体)
  - 施設1台当りの駆除面積 17㎡ (118地点の平均)
  - 施設の移動回数 10回 (施設110台の平均)
  - ※雑藻駆除面積の算定 18,700㎡ (17㎡×110台×10回)
- (2) 雑藻駆除後のコンブの着生状況 (56年7月調査)
  - 1㎡当りの着生数 29本 (2年コンブ、30ヶ所平均)
  - ” 乾重量 1.98kg (1本平均68.4g)
  - 製品1kg当り平均単価 1,355円 (56年の天然コンブ平均)
  - ※18,700㎡当り金額 50,172千円 (1.98kg×1,355円×18,700㎡) ……①
- (3) 事業費
  - 施設費1台当り 30,000円 (1台150,000 5年償却)
  - 管理費 ” 27,000円 (1回移動2,700円×10回)
  - ※総事業費の算定 6,270千円 (57,000円×110台) ……②
- (4) 効果の算定
  - ※①-②=43,902千円 (増殖効果)

**第2表 利尻島における年別・漁協別施設の保有台数**

年度	47	48	49	50	51	52	53	54	55	56	57	最終
漁協名												
杓形	10	20	30	40	50	80	100	110	160	210	260	300
仙法志			8	8	10	20	40	50	100	130	170	210
鴛泊					30	30	34	60	75	84	90	100
鬼脇							7	8	29	49	79	124

**第1図 魚種別生産金額**

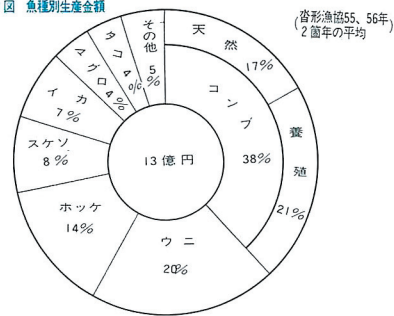

**第2図 施設の発想から現在まで**

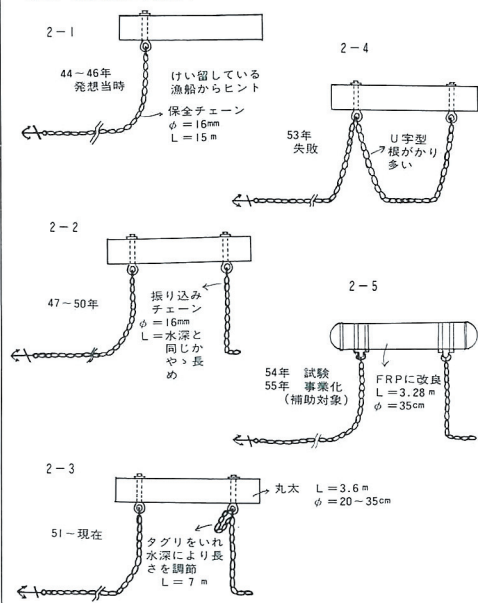



# あなたと保健室

## 肝炎……

### これだけは守ろう！ 前編

先回はアルコール依存症について話をしたわけですが、今回は、アルコールに関係のある病気、肝炎について、その療養の方法を話してみたいと思います。

利尻には肝炎の病気で治療をしている人達が多いのですが、どのように治療をしているのでしょうか。病院の薬に頼って、自分の生活は元のままだったりしていませんか。そこで、医師の管理、指示に従うことが大前提ですが、あなた自身の日常生活の過ごし方を考えなおしてみましよう。

### 一、高たんぱく、高カロリー食をとっていますか。

普通の人よりも、たんぱく質、ビタミン、カロリーに富んだ食事を続けることです。

肝臓は、再生力の強い臓器ですが、その肝細胞を再生する材料はたんぱく質です。ですからこのたんぱく質を豊富にとるとともに、肝臓でたんぱく質を合成して利用

するために必要なビタミン類を多くとることが大切です。

肝臓がわるいと、脂肪をとってはいけないと昔からいわれていますが、それは黄疸が強くて、胆汁が腸管内へ排泄されない場合のことです。ただ、動物性よりも植物油の利用の方が良いでしょう。家庭でのたんぱく質の量は約100g量にして、とうふ<sup>1/3丁</sup>、納豆1包、魚の切身大1個、トリササ身1個、鶏卵中1個、牛乳1本を一日3回に分けて食べることが出来ます。

### 二、適度な運動を心がけ肥満を防ぎましよう。

慢性肝炎では、強い黄疸がない限りは、いわゆる高たんぱく、高カロリー食を続けます。ただし、急性肝炎の回復期にも大切なことです。あまりにも高カロリーと安静にこだわりすぎて、肥満とともに肝臓にも脂肪がたまることがありますから、この時期には適当な運動も必要です。

### 三、レバーだけ食べれば良いとは限りません。

肝臓が悪いのだからレバーを食べればよいという話もありますが、特定のものが良いという事ではありません。レバーが良いとされて毎日レバーを食べさせられると食欲がなくなってしまうでしょう。たんぱく質として、レバーも良いということですが。

### 四、シジミが効くというが……

シジミには胆汁の分泌を高める作用があるようですが、これは動物でのことで、人では分かっています。また、どのくらいのシジミを食べれば良いのかも分かりません。しかし、貝類の毒物で肝臓を悪くする事があります。

肝臓病の食事治療は一日ですむものではなく、長期に続けなければならぬものですから、変化をもちたせて、経済的にも無理をせずに行なうべきものでしょう。

そういった意味でも一種類の食品を、たとえ病気に良いと聞いたとしても、続けて食べさせるべきではありません。

### 五、ひと口でも酒を飲むなんて

#### もつてのほか

アルコールは胃でもかなり吸収されますが、大部分は小腸から吸収されます。そして、肝臓で分解

されます。吸収されたアルコールの量が多いとか、肝臓のアルコールを分解する力が弱いと、いろいろの肝臓の機能、ことに、脂肪の燃焼が不十分となり、脂肪が肝細胞にたまって、脂肪肝になります。このさい、脂肪がたまるだけならば、まだよいのですが、肝細胞自身が脂肪変性という状態となり、その機能が障害されるばかりでなく、肝細胞の再生能力も、失われてしまいます。従って、肝臓病の人は、一切アルコールを口にすることはやめるべきです。

保健婦 平野・記

## あなたの善意を

### 利尻町愛情銀行へ

利尻町

社会福祉協議会





## 誌上博物館

## ◎利尻の海

## 一 利尻の海を知ろう(四)

## ◎海の生物

いろいろなさかな(一)

前月号で紹介したように、さかなは大きく2網4亜網に分類されさらに、体型やうろこ、泳ぎ方などによっても区別されることがわかりました。

現在、利尻でも私たちの日常生活においてかなりの種類のさかなを見ることができますが、今回は利尻の歴史を考えるうえで、重要なつながりをもつ、ニシン、タラホッケ、スケソウについて紹介いたします。

## ・ニシン

ニシンはアイヌ語で「ヌーシイ」と言われ、「漁獲多き」あるいは「多漁のさかな」という意味です。古くは、「カド」「カドイワン」などともいわれていました。また、かつての北海道はニシン漁で冬が明け、春の訪れを感じたもので、ニシンを「春告魚」と呼んでもいました。ニシンは産卵のため沿岸に押し寄せますが、このことを「群来る」といいます。ニシンは、北海道の南部から徐々に北上し、

宗谷、サハリンの方向に去るという経路をたどりました。

ニシンの好不漁はその地方の一年の経済を左右するほど、当時にとっては重要なさかなであった訳ですが、昭和30年ころを境にして日本海沿岸にほとんどその姿をみることができなくなりました。

漁法は、古くはタモ網漁がおこなわれ、その後、束網(差網)、引網に進化し、さらに、建網に改良・進化したといわれています。

また、ニシン漁には、いろいろな習慣があり、また、共同の厳守事項などがありました。

かつて、北海道の漁業の中心であったニシン漁は、現在、そのおも影をほとんど見ることができなくなり、有形無形のニシン場当時の姿が徐々に消え去りつつあります。

## ・タラ

タラは「鱈」と漢字であらわしますが、その表示のように、雪の降る季節のさかなといえます。夏の間は水深三百メートルより深い場所にいますが、冬になると、五十メートル

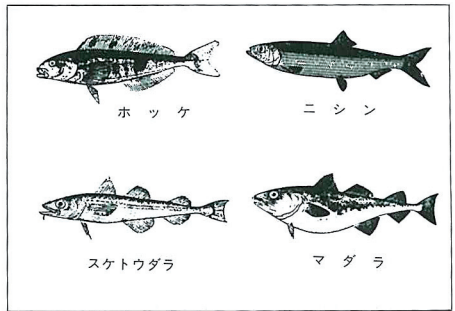

り浅い沿岸によってきて産卵します。

普通、タラといえば、マダラのことをいいますが、スケトウダラ(スケソウ)と区別するためにマダラ、ホンタラと呼ぶこともあります。

タラ漁は秋から冬、春にかけておこなわれるため、船も堅牢で速力のある船を必要とすることから明治中頃から「川崎船」が使われるようになりました。

利尻の漁業を考えるとき、このタラ漁はニシン漁と同じくらい重要な位置を占めています。

## ・ホッケ

ホッケは、現在、北海道の重要漁獲物のひとつでありますが、ニシンがたくさん獲れた頃には、ニ

シンの卵を喰い荒らす害魚として重要視されていませんでした。

しかし、ニシンが獲れなくなつてから、ニシンに代わるものとして次第に重要視され、昭和の食糧難時代には配給魚として、全国的にその名が知られるようになりました。

ホッケは、生後一年経った全長二十センチ前後のものは「ロウソクホッケ」と呼ばれ、満一歳半のものが「ハルボッケ」または「マキボッケ」ともいいます。その後は、沖の根などにつくようになるので「根ボッケ」と呼ばれます。

## ・スケソウ

スケソウは正式にはスケトウダラといい、これがスケソウダラに変化し、略してスケソウになったものです。

スケソウは北洋、海岸を合わせて年間四百万トンの水揚げがあり、日本では、漁種別漁獲量の第一位を占めています。

スケソウもホッケと同じく、ニシンが獲れなくなつてから注目されるようになったさかなで、昭和三十年代からさかんにになりました。

このように、ニシン、タラ、ホッケ、スケソウなどのさかなは、時代によって、注目されたり、さ

れなかつたりしていますが、常に、地方の経済を左右するほどの重要な位置を占めていることにはかわりありません。

このような意味において、それぞれのさかなと人が結びついたことよって生じる生活や文化がいつの時代も創造されてきました。たとえば、ニシン漁の労働歌である、沖あげ音頭、ソーラン節などはその典型的な例であるといえます。

私たち人間と海にすむ生物とのつながりには、まだまだたくさんあります。そのことを考えることが、博物館の基本テーマにある「海と人間の調和」であるといえます。しかも、そのことはこれからの利尻に住む私たちの未来の生活を考えるための基本でもあります。

博物館では、常にそのところを考へ、創造してゆきたいと考えております。

誌上博物館は、博物館の開館年と同じく始め今月まで掲載してきましたが、今月をもって、終るとにいたしました。次回からは、「りしりの博物館」と名称をかえてお送りいたします。

参考文献 北海道の自然2、海  
の海 上野達治北海道新聞社



# 郵便局だより

**◎郵便窓口取扱時間が変わりました**  
二月十四日から郵便の窓口取扱時間が次のように変わりました。ご利用についてお間違いないよう、よろしくご協力お願いします。

曜 日	窓口取扱時間
平 日	午前九時から 午後五時まで
土 曜 日	午前九時から 午後〇時三〇分まで
日曜日及び休日	取り扱いません
日曜日と休日 が連続する 場合	取り扱いません
休 日 の み	午前九時から 午後〇時三〇分まで

ただし、次の取扱については平日は午前八時から午後六時まで、土曜日は午前八時から午後五時、日曜日及び休日は午前九時から午後〇時三〇分まで取扱います。

- 一、引受
- ア、日刊の新聞及び官報
- イ、引受時刻証明郵便物、速達郵便物（書留速達・速達小包等速達とするものすべて）並びに外国あて航空郵便物及び別配達郵便物

## 二、交付

私書箱配布郵便物、不在持ち戻り郵便物、局留及び代金引換郵便物等、窓口交付事務のすべて。

## ◎進学・就職のお祝いに、お便りを添えた郵便小包を

進学・就職シーズンが近づきました。希望を胸にスタートする友人や知人にお祝いや激励の便りを添えた贈り物を、郵便小包で送ってはいかがでしょうか。

郵便局では、小包を航空輸送などによりスピードアップしてお届けしています。また、小包には手紙も添えられます。

## ◎まとめて出せば料金割引—おトクな郵便小包

郵便小包は十個以上まとめて出すと、最高二五パーセントまで料金を割引きます。まとめておトクな郵便小包、どうぞご利用下さい。

## ◎転居届は郵便局にも

転居されるときは、郵便局にも転居届をお出しください。転居届をお出しになると、向こう一年間旧住所あての郵便物でも新住所へ転送します。

転居届の用紙は郵便局のほか、町役場の窓口にあります。また、普通のはがきに新、旧住所

転居者の氏名、世帯の全部か一部の区別及び転送開始希望年月日など書いて差し出してあげてください。

なお、小包や書留郵便物を転送しますと転送料がかかります。友人や知人など、主な通信先へは、なるべく早く新住所を連絡してください。

## ◎あなたの生活設計に郵便局の簡易保険、郵便年金を

郵便局の簡易保険、郵便年金では、皆さまの生活設計にお役に立つように、数多くの商品を用意しています。

簡易保険、郵便年金では、多くの方々には保険金や配当金などを支払ってありますが、このように個々の契約を通じて、直接加入者の皆さまのお役に立っているばかりでなく、学校、道路など公共施設の充実など、資金の運用を通じてもお役に立っています。



受験校がきまり次第、窓口へご連絡先

58年春に高校、大学等へ進学する子供をお持ちの家庭を対象にした「国の進学ローン」の受付が始まっています。

融資金額は進学者ひとり当たり50万円以内、進学に伴う納付金、下宿代、教科書代、制服代など幅広く利用することができます。

融資期間は修学年限以内（高校三年、大学四年以内）となっていますが短大、専門学校等については、三年以内となっています。

利率は年八・四％、ご返済は毎月、元利均等返済となっていますがボーナス月（一月、七月）には増額返済もできます。

保証人は一名以上必要ですが、保証基金を利用する場合は必要ありません。

取扱は、58年4月30日まで、尚ご融資は、合格発表後となりますが合格発表前にお申込をし、ご融資を決定しておくことができます。

国民金融公庫旭川支店  
進学ローン相談窓口  
電話〇六一三二五二四一

尚「国の進学ローン」は、もよりの金融機関、農協、漁協でもお取扱いいたしております。手続きは簡単です。

お気軽にご相談ください



お子様の進学。ご家族のみならず、季節ごころ心配な季節ですね。志望校が決まったら、国の進学ローン。お気軽にご相談ください。

青春づくりのお手伝い  
国の進学ローン

国民金融公庫

受付が始まっています



# 春の全国火災予防運動

2月28日～3月13日

## 火災原因

### タバコがトップ

昭和五十六年中に発生した火災を出火原因別に見ると、第一位は「たばこ」で、以下「火遊び」「たきび」の順です。

このうち、「たばこ」による火災の数は、例年、火災全体の二二～一四%を占めています。

毎年、二月～三月にかけては、

空気が乾燥し風も強く吹くため、ふだんなら立ち消えになってしまいうような小さな火でも、火災につながる事が多くなります。

たばこは炎を上げて燃えませんが、一度火がつくとそのままでも七百～八百度の温度を保つてくすぶり続けます。たばこを吸う人も吸わない人も、豆粒ぐらいの火とあなどらずに、たばこには十分ご注意を。

## たばこの罪

## 火災の原因

### 火災に結びつくたばこ

▼▼▼三つのパターン▲▲▲

### 投げ捨てたばこ

たばこが原因になった火災で、いちばん多いのが「投げ捨て」によるもので、約六割です。

周りに燃えるものは何もないと思っても、風に吹かれて転がっていったり、踏んで消したつもりでもくすぶっていたりして危険です。たばこの吸い殻は必ず灰皿へ。

### 落下たばこ

「投げ捨て」に次いで多いのが

### 消し忘れたばこ

「落下」です。灰皿に置いたままになっていたたばこが、たたみやじゅうたんに落ちる、火をつけたまま持ち歩いていたたばこの火が落ちる。たばこ火災の約二割は、「落下」によるものです。

イライラするとたばこの量が増える。忙しい時ほどたくさんたばこを吸ってしまう—そんな時が危ないのです。

## 沓形救難所出初式挙行

沓形救難所の出初式が、去る一月二十日、国民宿舎で挙行され、



昭和五十八年の新築にあたり、万全なる救助体制の推進と人命救助の職責を全うすべき強い決意を述べていました。

### たばこの重心

▲  
フィルター付きのたばこでは、根元寄りの所に少し真ん中から少し重心があります。たばこを吸っているときは、大方の人はこの辺を指でささげているはずですが、この重心は、たばこが燃えながら移動して根元の方へと移動します。たばこを吸う人は、一服ごとに灰を指の位置を重心の移動に合わせて変えていきます。



▲  
ところが灰皿に置くとき、このことは忘れられがちです。置いたときは「つり合い」の取れていたたばこも、時間がたつと重心がずれ、たたみや、じゅうたんにポトリ。たばこを灰皿に置いたまま席を立たないことはもちろん、置くときも「たばこの重心」に注意してください。

何本も何本も吸っているうち消したか消さないかを忘れ、そのまま席を立ててしまふ。たばこ火災のうち三番目に多いのは「消し忘れ」です。

また、灰皿を掃除するとき、吸い殻がくすぶっていないかよく確かめてください。



# 交通事故死 0 目標700日

達成日 昭和58年 8月17日

スピード・ダウンで安全運転を

利尻町交通安全推進協議会



# 危険いつぱい

## 冬の道

せまい  
すべる  
見にくい

寒さが一段と増す今日この頃、吹雪、寒さのため、道路や交通の環境が悪化し、交通事故が発生しやすい状況にあります。

ドライバーも、歩行者も一層気をひきしめて、安全運転、安全歩行の習慣をしつかり身につけ、冬の交通事故を防止しましょう。

**歩行者の皆さんへ**

▽車はすぐに止まれない  
“止まって、よく見て、確かめて”

★道路を横断するときは、絶対に無理をしてはいけません。必ず道路の様子をよく見て、近づいてくる車がないことを確かめてから横断しましょう。

なるめよう  
なやめよう  
障害を  
路上駐車を



### 車のライトは早めに

### つけましょう…早め点灯運動

**運転者の皆さんへ**

▽スリップ注意

★特に、道路のわきに雪が山のようになり積もっている見とおしの悪いところから横断するときは、道路の様子が見える位置で一度止まって安全を確かめてから横断しましょう。

▽カーブの手前で必ず減速を！

★横雪、凍結路面は非常にスリップしやすくて、制動距離が最少限夏場の二倍以上になり、急ブレーキは役に立たなくなり、急ブレーキで、走行スピードをひかえ目にして！

▽狭い道こそ右側通行

★左側を歩くと、背後からやってくる車が歩行者のすぐそばを通ることになるので危険が大きいのです。

▽前をよく見て歩こう

★吹雪や降雪中は、下を向いて歩かちですが、時々顔をあげて

★特に、横断歩行者の存在を予測に入れたゆとりのある運転を心がけましょう。

★車が通り過ぎてから！

★車がスリップして止まらないかもしれないから、歩行者に気づかないでいる運転者かもしれません。道路を横断するときは、必ず、車が通り過ぎてしまってから渡るようにしましょう。



## 駐在所だより

人間をだめにする

覚せい剤を追放しよう

一人、ひとりが自覚し、協力しあつて、覚せい剤を社会から追放しましょう。

覚せい剤はおそろしい

“クスリ”です

覚せい剤にいったん染まるとー  
▽身体がクスリを求め、そのクスリを手に入れるため、如何なる犠牲も省みる余欲がなくなり、やがて中毒者となる。

▽食欲がなくなり、不眠症になるため、体調は極度に悪くなる。

▽幻覚、幻視、幻聴、被害妄想などの精神障害をひきおこし、通り魔殺人事件などの凶悪犯や交通事故など二次犯罪につながっていく。

覚せい剤に関する悩みごと、困りごとの相談は次の電話をご利用下さい。

- 稚内警察署 三三二二二五
- (内線 三三一、二三三、一三三)
- 道警旭川方面本部
- (〇一六六) 五三二四六(〇)

### 乱用防止のために

▽覚せい剤の怖ろしさを十分知つて、覚せい剤を「持ちこまない」「持ちこませない」「乱用しない」「乱用させない」ようにする。

▽覚せい剤のうわさを耳にしたときは、すぐ警察へ連絡する。

▽覚せい剤追放のために職場ぐるみ、地域ぐるみで話し合う。

覚せい剤常習者には

こんな特徴が…

▽腕や足に注射のあとがある。

▽急にやせてくる、ほほがこけてくる顔色が悪くなる。

▽金使いが悪くなり、金品持ち出しや金品を借りてあるく。

▽電話がよくかかってくる。

▽生活が不規則になり、夜ふかしを続けたりする。

▽感情の起伏が激しくなり、急にわめきちらしたり、乱暴したりする。

▽疑い深くなったり、おびえたり幻覚、幻聴、妄想の精神障害者になる。

覚せい剤に関する悩みごと、困りごとの相談は次の電話をご利用下さい。

- 稚内警察署 三三二二二五
- (内線 三三一、二三三、一三三)
- 道警旭川方面本部
- (〇一六六) 五三二四六(〇)



小さな非行でも  
小さな暴力でも  
すぐ一〇番へ

警察へ電話を  
警察官駐在所(4-2110)  
警察官駐在所(5-1110)  
警察官駐在所(5-1110)



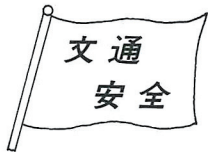

# 町村民交通傷害保険に加入を

## ■交通傷害保険受付日程表

月 日	受付場所	受 付 時 間	対象地区
3・15	栄浜自治会館	午前10:00~12:00	栄浜
"	新湊自治会館	午後1:00~3:00	新湊
3・16	磯崎正男宅	午前10:00~12:00	種富町第1、富野
"	種富町自治会館	午後1:00~3:00	種富町第2、3
3・17	態谷力雄宅	午前10:00~12:00	緑町2
"	利尻町商工会	午後1:00~3:00	本町、富士見町、港町
3・18	保健福祉館	午前10:00~12:00	日の出町
"	菊地清七宅	午後1:00~3:00	緑町1
3・19	泉町自治会館	午前10:00~12:00	泉町
3・22	神居第2自治会館	午後10:00~12:00	神居2
"	神居第1自治会館	午後1:00~2:30	神居1
"	蘭泊自治会館	午後2:30~4:00	蘭泊
3・23	久連自治会館	午前10:00~12:00	久連
"	長浜自治会館	午後1:00~3:00	長浜
3・24	神磯自治会館	午前10:00~12:00	神磯
"	政治自治会館	午後1:00~3:00	政治
3・25	元村自治会館	午前10:00~12:00	元村
"	御崎自治会館	午後1:00~3:00	御崎
3・26	公 民 館	午前10:00~12:00	本町

## ■地区別交通傷害保険加入状況

(昭和57年12月末現在)

沓形地区	57年度	56年度	仙法志地区	57年度	56年度
蘭 泊	48	46	久 連	71	68
神 居	126	104	長 浜	63	41
泉 町	155	119	神 磯	63	73
緑 町	156	184	政 泊	71	48
本 町	122	112	本 町	100	114
日 出 町	124	130	元 村	78	81
富 士 見 町	73	69	御 崎	80	86
種 富 町	149	140	小 計	526	511
新 湊	149	93			
栄 浜	52	23			
小 計	1,154	1,021	合 計	1,680	1,532

### 加入率

(昭和57年12月末現在)

地区名	人 口	加入者	加入率
沓 形	4,126	1,154	27.9%
仙法志	1,652	526	31.8%
計	5,788	1,680	29.0%

## ご家族ぐるみで 交通事故に備えましょう



▼加入者の資格  
交通事故の補償は町民の総力で  
という皆さまの声が、この町村民  
交通傷害保険を誕生させました。  
一人でも多くの町民が加入でき  
るよう保険料も安くっております。  
加入で交通事故に備えましょう。  
なお、ご加入はひとり二口まで  
加入できます。

### ▼加入手続き

次の日程表により受付します。

### ▼保険料(掛金)

- 一人 一口(年額)三六〇円
- 一人 二口(年額)七二〇円
- 中途申し込み  
月額三〇円で計算されます。

▼支払われる保険金  
一口につき支払われる保険金  
○亡くなりましたとき 一〇〇万円  
○けがをして失明、片手または片  
足を失ったとき 一〇〇万円  
○けがをして、医師の治療を受け  
たとき

### ▼治療期間

- 六カ月以上 十二万円
- 五カ月以上六カ月未満 九万円
- 四カ月以上五カ月未満 七万円
- 三カ月以上四カ月未満 五万円

二カ月以上三カ月未満 三万円  
一カ月以上二カ月未満 二万円  
一週間以上一カ月未満 一万円  
一週間未満 五千円  
治療期間とは「けがをした日か  
ら平常の業務に従事することがで  
きる程度に治癒した日まで」をい  
いますので、診断書の治療日数と  
必ずしも一致しません。  
▼都合により当日加入できない方  
は、住民課広報交通安全係、仙  
法志支所窓口で受付いたします。





# さわやか君



西村 宗

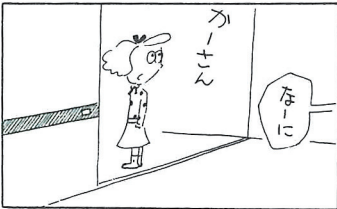
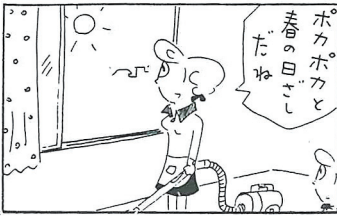

氏名 鈴木 ミエ 七五歳 種富町<sup>1/26</sup>  
 年齢 住 所  
 佐孝 ゆき 九一歳 (仙本町<sup>1/16</sup>)  
 三上まつ井 八九歳 御崎<sup>1/25</sup>

おくやみ

申し上げます



不承不承おたがひ

氏名 今堀 勝良 住 所 神居<sup>1/6</sup>  
 山本 絹恵

いつまでも

お幸せに



## 戸籍の

## うごき

自1月1日  
至1月31日

ご厚意に

感謝します

このたび次の方から愛情銀行に  
 金一封が預託されましたので、紙  
 上を借りてお礼申し上げます。

沓形字本町 田中金作様から  
 病氣見舞返しを廃して

(利尻町社会福祉協議会)



## 昭和58年度第1回 北海道危険物取扱者試験

- 試験月日 昭和58年5月22日
- 試験地 稚内市 宗谷支庁地方部振興課
- 試験の種類 乙種第4類 及び丙種危険物取扱者試験
- 受験願書の受付期間 4月1日より 4月15日まで(15日間)
- 受験手数料 乙種第4類 2,000円 丙種 1,600円
- 受験願書の受付場所 稚内市大黒5丁目
- その他 試験要領及び受験願書用紙は宗谷支庁地方部振興課 各消防本部支署にあります。なお、受験資格、受験手続等詳細については、宗谷支庁地方部振興課 電話0162-32-2510 内線 231番に問合せ下さい。

いずれも北海道取入証による。

## 皆さんの苦情や要望 行政に反映を!

ふだんの生活で、何か不便を感じていること、行政上の苦情、要望、意見を聞いて問題の解決に努力し、皆さんのよりよい行政を目指しています。

「行政相談」は、あなたの生活と行政をつなぐパイプです。明るく住みよい社会をつくるために、「行政相談」をご利用ください。

▼行政相談委員

利尻町沓形字富士見町

荒木 健三

電話四一〇一八

ご協力下さい

## 所得税の申告と納税は 三月十五日まで

所得税の申告と納税はお済みですか。昭和五十七年分の所得税の確定申告と納税の期限は三月十五日です。期限間近になりますと大変混雑しますから、早めに申告をお済ませください。

申告書の書きかたや所得の計算のしかたなどで分らない点がありましたら、お気軽に税務署、役場、商工会にご相談ください。

なお、申告しなければならぬ人が申告をしなかったり、誤って少なく申告したりしますと、後で不足の税金を納めるだけでなく、加算税や延滞税を納めなければならないこととなりますので、必ず正しい申告をしてください。

また、所得税の便利な納税の方法として、振替納税の制度がありますのでご利用下さい。(稚内税務署)