

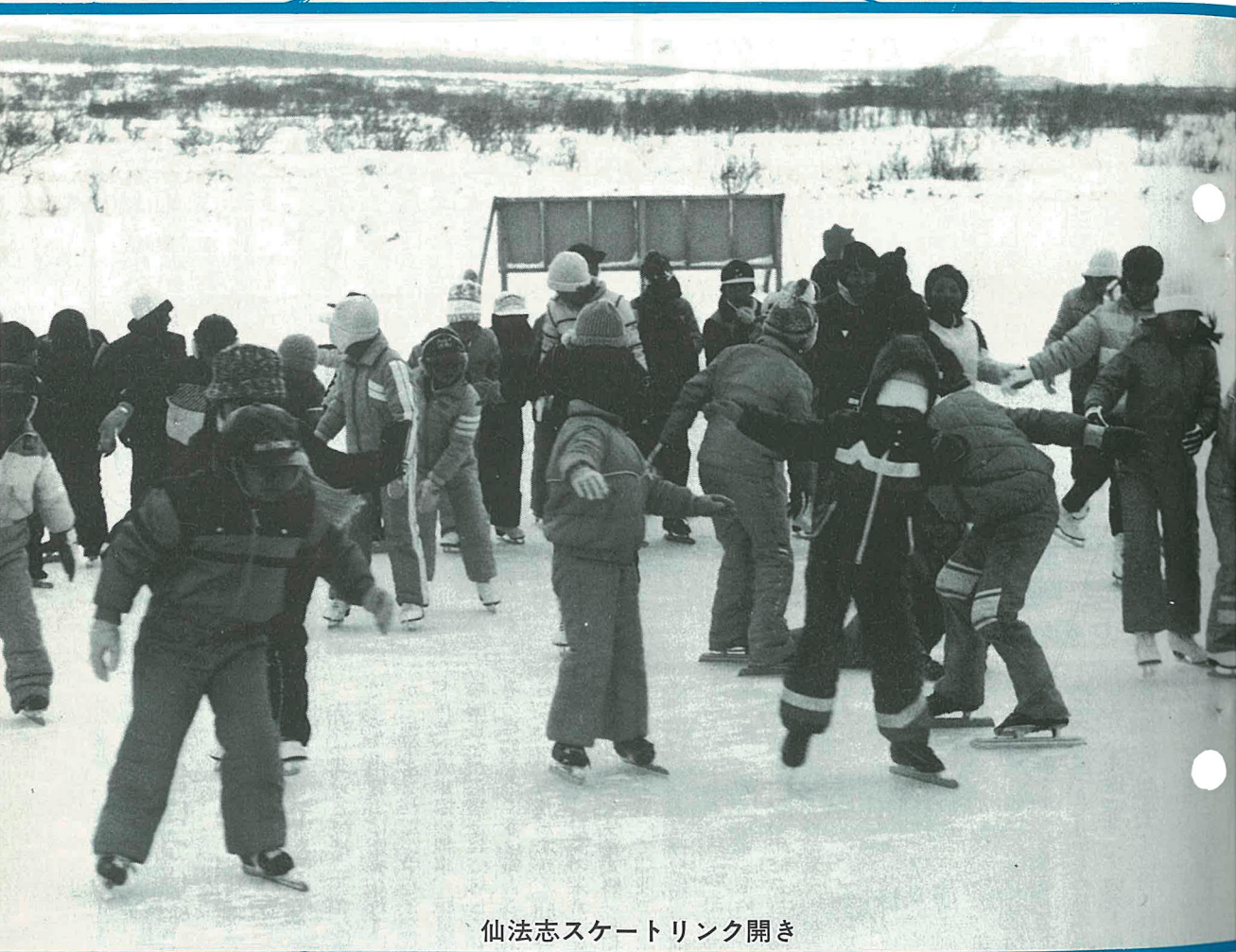

# ユウ

3 月号  
No.156



仙法志スケートリンク開き

### 人口と世帯

		前月比
世帯数	1,440	(△1)
人口	5,657	(△14)
男	2,833	(△13)
女	2,824	(△1)
昭和59年1月末日現在 (住民基本台帳登録人口)		

### おもな内容

- 2……議会だより
- 2～3…「リシリコンプ」消流地視察の報告について
- 4……国民年金だより
- 5……あなたと保健室
- 6……りしりの博物誌(12)
- 7……郵便局だより
- 8～9…昭和58年度はこんな仕事をしました
- 10……危険がいっぱい冬の道
- 11……町民交通傷害保険に加入を
- 12……戸籍のうごき

交通事故死ゼロ記録3月1日現在897日

### 議会だより

昭和五十九年第一回利尻町議会（臨時会）は、一月二十八日招集され、会期を一日と定めたあと諸般の報告、町長の行政報告にひきつづき、補正予算案等審議し原案どおり可決いたしました。

その内容は、次のとおりです。

#### ◎昭和五十八年度利尻郡利尻町一般会計補正予算（第六号）

これはこれまでの予算額に歳入歳出共に五百十五万円を追加し、総額二十六億一千六百二十五万円

#### 天然コンブの増産をめざして

コンブの増産対策として、杓形仙法志両漁協では、この程組合員青年部の人力による雑海藻駆除（磯そうじ）が厳寒のなかで実施されたところです。

近年、天然コンブの豊凶が著しいため、何んとか生産の増大により安定生産を図るべく、各種築いそ事業（投石等）を始め、チェーン振施設による雑海藻駆除等、毎年度、コンブ漁場の拡大を積極的に進めておりますが、更に今年も人力によって築いそ及びチェーン振りの不可能な海面を磯そうじし

とするものです。

歳入の主なもの、地方交付税及び道支出金の水産業補助金で歳出の主なもの、水産振興事業のアワビ中間育成施設整備事業費です。

#### ◎利尻島国民健康保険病院組合議会議員の選挙について

利尻島国民健康保険病院組合規約第五条第二項の規定により次の方が組合議員に選ばれました。

- 原 崎 竹 治議員
- 大 腰 金治郎議員
- 高 島 光 夫議員
- 浜 岸 正議員
- 西 島 松 雄議員

#### 厳寒のなかで磯掃除を実施

たもので、时期的に見てコンブの着床が期待される。今後、更に全組合員の理解と参加を得て、コンブ漁場の拡大を図ることが望まれる。

#### 人力による磯そうじ事業概要

◎杓形漁協 一人三時間作業として 七〇人分

（実施期間11月6日～1月20日）

◎仙法志漁協 一人三時間作業として 一〇〇人分

（実施期間1月27日～1月28日）

## 「リシリコンブ」 消流地視察の報告について

利尻町水産課長 田 嶋 順 逸  
宗谷支庁水産業普及指導所長 安 住 芳 雄

### 一、視察日程

自 昭和58年11月19日  
至 昭和58年11月21日

### 二、視察地

- 北海道漁連大阪支所
- 大阪、松本商店
- 京都、京都昆布（株）
- 京都、魚市場（株）
- 敦賀、高橋商店
- 敦賀、増井弘海業
- 大丸百貨店、大阪店
- 大丸百貨店、京都店



仙法志久連地区

リシリコンブがどのような経路で、どう消費者に販売されているか、毎年ぎよれんが中心となり、利尻札文六単協の理事、職員等も参加しながら組合員に対しても、その事態をつぶさに報告されているところであり、昨年度杓形漁協青年部が、最高の榮譽に輝いた「天皇杯」の受賞式典（昭和58年11月23日東京にて開催）に出席させていただいた機会に、以前からの希望もあり、また、町及び漁協のコンブ増産対策を進めている上で、独自で視察研修をして参りましたので、その結果を御報告申し上げ、生産地として一層躍進のため、参考にさせていただきたいと思っております。

### ◎大阪松本商店の話

促成コンブの仕上りが良ければ葉売りとして有望と思う（京阪神地帯）ただし、価格形成との関連があり、天然養殖に比較し肩巾が狭いことから加工品向けとなった場合、おぼろ、とろろの原料に向けられると思つ。

天然コンブは、消費地として大阪、神戸、京都、敦賀、富山方面であるが、生産量が少ないために道内他銘柄で対応している。価格の面では、他銘柄と比べて卸価格で一キログラム二五〇〇円がコンブ価格の限界と思つている。

養殖コンブのにぎりについては

### ◎北海道漁連大阪支所の話

関西でのリシリコンブは、料理用が多く、ダシコンブとして利用されているのが殆んどであるが、細手及び四等品はダシに向かない。リシリ系コンブはダシが良くするので人気がある。問題は生産量が不安定であるため、道南促成コンブ等を代用品として利用されてきたことと価格形成に将来的な不安がある。

又、養殖コンブ（二年もの）が葉売りとして定着しつつあり、最近見られる早期生産は歓迎される。変色にのりの話は聞かない。

話は聞いてない、出荷時期としては、天然ものが出廻る前が人気が高いので早期生産出荷は良いと思う。

◎京都昆布(株)の話

促成コンブの予想価格として養殖コンブの七〇%留りで、生産地として採算ベースに乗れるのであれば、販売体制に向って調査研究をしてみたい。

りしり天然ものは、京都が主力消費地と考えているが、年々価格が上昇の傾向にあることから現時点での売れ行きは今一つの状況、関西全般にわたって言えることは、道南、道東三陸地帯(岩手・宮城県)などの促成、養殖共買いが求め易い、安価なコンブが出廻っている現状から、りしり系も価格と生産量に対応すべき時期にきていると思う。



養殖コンブは従来と比較し昨年と今年は薄葉であるが、現地の生産体制上の理由であれば、それなりに対応して行く。

◎敦賀高橋商店の話

天然コンブの見つばは近年非常に悪い(特に葉のしが悪い)あらゆる銘柄を取扱っているが、各銘柄とも良質な製品を生産するために、生産者自から視察等を行い研究している。又、りしり系は生産量が不安定なため、道内養殖、促成コンブを代用品として使っているが、更に価格が高いことも考えれば消費者から遠のけられる恐れもある。市場のきびしさを、肌で勉強してもらいたい。促成コンブは肩巾が狭いので葉売りは無理だと思ふ。加工品としてはバツテラ(白板昆布)向きが有望と思ふ。

養殖コンブの「ごり」の話は聞いてない。各銘柄とも安価な良質なものが早々研究されており、りしり系も頑張つて良質なコンブを生産して欲しい。早期出荷は歓迎している。

※道南・道東の促成コンブは一等検一キログラム当り一八〇〇円〜一九〇〇円程度で販売されている。又、巾は広く実入れも厚く色はりしり天然に劣らぬもの。

◎敦賀増井弘海業の話

古くからりしりコンブを一手に小売販売しており「カキコンブ」製造、販売も行っているが、最近では製品が悪くなっている。生産者も注意して、良質な製品を作つてほしいと念じている。

古くからのりしりコンブという銘柄に「傷」をつけてはならないと思ふ。

※販売している天然コンブ(一等検五キログ)の中で、葉の中狭い虫喰いコンブが十本程度見受けられた。



(みなさんはどちらを買いますか)

◎大阪・京都大丸百貨店  
二店を視察したが、丁度「北海道市」が開催中で道内産物の売行き状態が見られた。なかでも、りしりコンブ(天然・養殖)は人気が高く、特に「根コンブ」は健康食品、制ガン効用品として非常な

売れ行きであった。尚、参考迄ですが、会場では歩くことも困難な盛況ぶりであった。



(感想として)

一、天然及び養殖コンブの安定生産が当面課題であり、他銘柄(道南・道東)の代用品解消を図ると同時に、特に天然ものの価格の安定を図ることが望ましいと思ふ。

(生産量が少ない故に生産者側は高価格を望む、消費者側は、価格が高すぎると安い銘柄を買い求めることになる。又、代用品が続けば、消費者のりしりコンブに対する感覚が忘れられる)

一、養殖コンブは天然コンブの代用品としてりしり系市場の確保に一役買っている。

一、製品、出荷段階で、生産者一

人一人が消費者の立場になって良心的にしかも良質な製品を作り出す一層の努力が必要と思ふ。(特に小売段階では、バラ売りされていることから、中味は全て見られる。又、一・二等検ものは価格が高いことも忘れてはならない。

更に「コンブはりしり、いつ、どこでも売れる」時代ではない市場のきびしさを敏感にとらえ消費者側に喜ばれ、未永く愛用される、名実共に良質なりしりコンブを作つて欲しい)

一、販売方法も消費者に買い求め易い製品化の時期にあると思ふ。

一、養殖コンブの早期出荷は歓迎されているので今後も続けるべきと思ふ。

(当地のヒドロゾア対策上からも理想と思ふ)

一、天然・養殖(促成含む)とも各種銘柄が多量に出廻っている現状から、今後、宣伝の分野にも検討を加える時期と思ふ。

今度、卸業商社、小売業社、百貨店の各層を視察できたが、各々要求されていることは違つたが、以上述べた事項は共通する課題であり、関係者一体となった努力が尚一層必要と強く感じたところであります。

# 年金でさわやかな老後を。

## ●世界一の長寿国

資料：国連人口年鑑81年版などによる

平均寿命	男 74歳	女 79歳	□女 □男
フランス (1977)	77.85		
アメリカ(白人) (1980)	78.10		
スウェーデン (1980)	78.81		
アイスランド (1979~80)	79.70		
日本 (1982)	79.66		
	74.22		



## ●国民年金に必ず加入しなければならない人

農林漁業・商業などの自営業の人



## ●将来、お年寄り1人を何人で支えることになるかご存知ですか。

65歳以上のお年寄りの数が増加するのに対し15歳から64歳までの働く世代は減少するため現在はお年寄り1人を働く世代7.2人で支えておりますが、昭和95年にはお年寄り1人を働く世代2.8人で支えることになりま

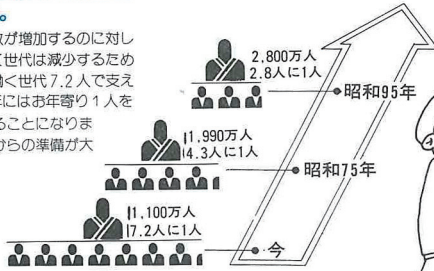

## ●国民年金に希望で加入できる人

サラリーマンの奥さん、大学生、他の制度から年金を受けられる人



## ●A子さんは

私は洋裁学校に通っています。20歳になった記念に国民年金に加入しました。成人として当然の義務だと思っています。



20歳から59歳までの人は必ず国民年金に加入することになっています。

## ●国民年金の

### 障害年金が受けられるとき

病気やけがで障害者となったとき

年金額 1級⇒月額 58,625円

2級⇒月額 46,900円



## ●国民年金の

### 老齢年金が受けられるとき

保険料を25年以上納めた人が65歳になったとき

年金額 25年納付⇒月額 47,125円

30年納付⇒月額 56,550円

40年納付⇒月額 75,400円



## ●国民年金の

### 母子年金が受けられるとき

生計の中心である夫をなくし、妻が18歳未満の子供と暮しているとき。

年金額 子供1人のとき⇒月額61,900円 (母子加算含む)



# 目で見ると国民年金パネル展

## 国民年金の保険料は決して高くはありません。

月額 5,830円 (59年4月から6,220円)

1日たばこ1個分であなただけの年金はOK!!



## ●脱サラB君は

サラリーマンをやめて商売をはじめました。国民年金に加入し厚生年金の期間と合わせて25年以上になると両方から年金がでるそうです!!



会社をやめたら国民年金に加入することになります。

## ●自営業Cさんは

私は商売をしているので、年金なんか必要ないと思っていました。でも、将来のことを考え老後の生活設計として妻とつしよに国民年金に入りました。もつと早く気がつけばよかったと思います。



自営業の方は夫婦で国民年金に必ず加入することになります。

## 北海道の国民年金

昭和58年10月末

### ●受給者数

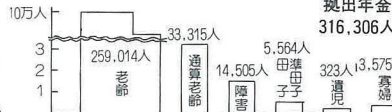

### ●加入者数

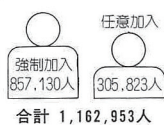

### ●給付額

提出年金 1,015億円  
福祉年金 491億円  
合計 1,506億円

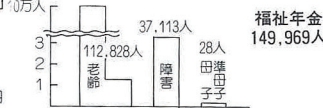

# あなたと保健室

## 「痔について」

利尻に多い病気として今迄、お話をしてきましたが、意外に多い病気として「痔疾」があります。

そこで今日は、主な痔の病気について話していきたいと思います。

痔にはいろいろのものがありますが、主なものは**いぼ痔**（痔核）**きれ痔**（裂肛）**痔ろう**の三種類です。この痔の男女別の割合は、男性はいぼ痔・痔ろう・きれ痔の順に多く、女性はいぼ痔・きれ痔・痔ろうとなっています。

年齢別に見ると、痔ろう、きれ痔は二〇代、三〇代、四〇代に多く、高齢者には少ないものですが、いぼ痔（脱肛も含む）は高齢になると程度が進んだものがみられます。

次に主な種類別に少し話してみよう。

### いぼ痔

いぼ痔は肛門周囲の静脈の流れが悪くなり、長い間にコブのようにふくらんだ状態になったもので、奥にできるものが**内痔核**、外にみられるものが**外痔核**といえます。

内痔核は初めのうちは軽く、排便の際出血だけで痛みもなく、肛門の外にも出てきません。それがやがて排便の時に脱出し、便がすめば自然に肛門の

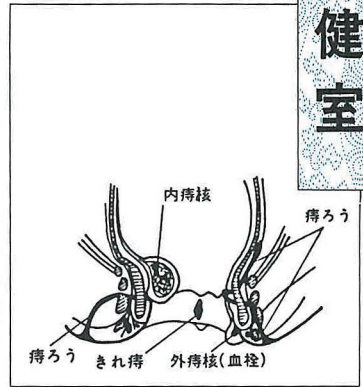

中へ戻ります。さらに進めば排便時に脱出した痔は指などで押し込まないと入らなくなります。

そして、年をとってきかすと、肛門の支えも弱くなり、ついには道を歩いただけでも、咳をしただけでも簡単に脱してしまうようになります。痔が肛門の外に出たものを**脱肛**といいますが、このようにだんだん進んでいきます。

外痔核は血栓という状態でみられることが多く、急にいぼ状に丸くふくらんで痛みを感じますが、出血は上皮が破れない限りありません。

痔の最も主な原因は便秘です。固い便が直腸にたまり、時間をかけて力んで出す為、肛門は外側へ押され、痔の静脈の流れが悪くなり、うっ血がひどくなりふくらみいぼ痔が発生してくることとなります。

長い時間、立ち通し、または座り切りと同じ姿勢でいることもうっ血しま

すし、そのような職業の人は痔になりやすいものです。妊娠、出産も痔にいたり、悪化させます。

### きれ痔

きれ痔とは肛門の出口に近いところにキズができたもので、痛みの神経が数多く分布しているところでもあるため、非常に痛みます。排便時に激痛があり、排便のあとまでもしばらくその痛みが続く長い場合は一時間、ときには半日以上も続きます。

一度切れると排便の度に刺激され、悪循環をくり返して悪くなっていきます。普通は出血はほんのわずかで、痛みがつかなく悩みます。

### 痔ろう

痔ろうというのは大便の中の細菌によって感染をおこし、肛門のまわりが化膿し、膿をみたした空洞のようなものが破れて、肛門管とつながった管状の物です。

### 治療と予防

内痔核で脱出したものや、外痔核は入浴、座浴、便通の調整、薬物などでよくなります。

しかし、進んだ痔核には手術が用いられます。

きれ痔は、軽いものは便を軟かくして軟膏を塗るといっただけでよくなりますが、慢性化したものは手術を要します。

痔ろうは薬では治らず、手術がされ

ます。

痔は肛門の病気で、肛門は便を出すところですから、排便状態と一番関係します。いぼ痔、きれ痔に対しては便秘をしないように野菜、果物、海藻類穀類をなるべく食べ、よい排便習慣を身につけること、便がしたくなったらがまんしないですぐ出す事、そして入浴をして肛門を常に清潔に血行をよくしておくことが必要です。

保健婦 平野・記

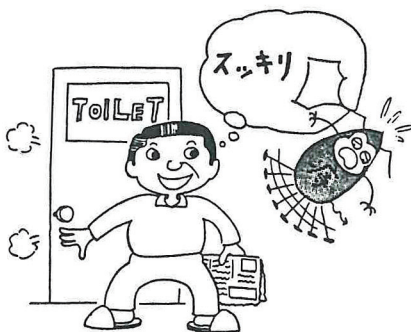

りしりの博物誌

公益質屋について その二

前月号では公益質屋の概略的なものを紹介しました。

利尻島内では、仙法志村が最も早く、次いで杵形村、鶴泊村と公益質屋が開設されていきます。

杵形村と鶴泊村についての資料が手もとにありませんので、仙法志村公益質屋について、ここで紹介することにします。

○仙法志村公益質屋について

仙法志村公益質屋の開業は昭和五年十一月一日ですが、実際には、昭和二年から考えられていました。そこで、昭和三年九月の区長会議において、御大典事業として適切なものを諮問したところ、公益質屋の開業設置を第一に考えるべきであるという意見が提出された。その後、公益質屋に関する資料を北海道庁などから提供してもらい、昭和三年十一月に、村理事者から村会に議案として提出し、昭和四年度から開業経営すること

が議決されました。しかし、開業のための土地・建

物の都合がつかず、その開業は昭和五年まで延びました。道庁報告の開始届は次の通です。

名称	仙法志村公益質屋
業務所	利尻郡仙法志村字マヤヤニ
建物構造	石造亜鉛引鉄葺倉庫一棟、建坪十坪二階坪十坪(字マヤヤニ363番地)
業務開始	昭和五年十一月十日
事務方法	○貸付制限金額 一口の貸付金額
消費資金	二十円
生産資金	五十円
一世帯の貸付金額	消費資金 二百円 生産資金 二百円
貸付利率	月一分二厘五毛
流賃期限	契約当日より満四ヶ月
従業員	事務長一名、司計一名、事務員二名

また、認可申請にかかる理由は、

「本村ハ鯨漁業ノ凶漁ニ逢ヒ而モ前年ヨリ引続キ産業不振ノ為目下村民ハ資金融通ノ困難洵ニ同情スベキ状態ニアリ而モ本年夏期ノ昆布取引ノ場合奸商ニ利用セラルルヲ避ケ水産倉庫ニ倉入シテ資金ノ融通ヲ受ケ或ハ一面未増等ノ供給モ商人ノ手ヲ放レ経済建直ノ絶好ノ機会ニアリ而モ焦眉ノ急ニ追レルモノニテ

内 訳	5	6	7	8	9	10	11	12	13	14
職業別利用者(人)										
労働者	2	0	0	0	0	0	1	0	0	0
生活者	9	88	80	34	11	4	6	8	7	4
小工業者	6	12	15	8	5	4	1	2	0	2
小商人	7	29	35	10	5	11	29	6	11	3
農業者	0	0	0	0	0	0	0	0	0	0
漁業者	128	432	238	247	273	221	120	139	136	41
其他	31	27	23	2	2	0	1	0	0	0
合計	183	588	391	301	296	240	158	155	154	50
債 券	68	864	990	258	44	79	78	11	106	43
質物種類(匁)										
家具	16	77	11	50	62	38	6	4	14	5
身具	13	51	28	17	22	26	18	18	15	4
衣類	586	1,453	901	1,335	1,837	1,166	727	836	1,131	229
其他	2,163	6,121	1,523	2,620	1,118	1,393	530	501	1,627	332
合計	2,946	8,566	3,452	4,280	3,083	2,702	1,446	1,370	2,896	613
貸付金額(円)	7,079	16,228	20,970.42	11,992	6,589.1	9,228.9	7,163.4	5,790.6	6,804.8	1,405

表1 昭和5~14年における貸付状況(昭和5は下半年期、昭和14は上半期の統計である)

当局者トシテ焦慮極マレルモノ有之斯業御助勢ノ為本文上申ノ通御裁量相仰度候也。」

とあります。

昭和五年十一月一日に内務大臣より認可となり、仙法志村役場内において業務を開始し、昭和六年六月二十五日からマヤヤニ三三六番地の一(現仙法志本町)で業

務をおこないました。

昭和五年から昭和十四年までの貸付状況(表一)をみると、やはり漁業者の利用が、年度別にみると昭和六年が圧倒的に多いことがわかります。

申請理由にあるように、仙法志村の経済建直と鯨漁の凶漁時の人々の救済に果たした役割には大きなものがあつたと推定されます。



図1 仙法志村公益質屋正面図(1/50)



### 一、郵便物の配達一度化について

郵便事業につきましては、平素から深い御理解と御協力を賜り、厚く御礼申し上げます。

郵政省におきましては、皆様になお一層の御利用をいたたくため、郵便の輸送システムを改善する等、郵便サービスの向上のために鋭意努力致しております。

一方、郵便事業を取り巻く環境は誠に厳しいものがあり、事業の経営につきまして、これまで国会及び郵政審議会をはじめ、各方面から事業運営の効率化を推進するよう御指摘をうけており、先の第二次臨時行政調査会の答申においても改めて御指摘をいただいたところであります。

郵政省といたしましては、今後ともより良い郵便サービスの提供を行うためにも、これらの御指摘の趣旨を体して、時代に即した郵便サービスの在り方を検討し、そのための諸施策にこれまで以上に積極的に取り組んでまいる所存であります。

つきましては、その一環として、

現在、地域によりまして、郵便物の配達を一日二度実施しておりますものを、一日一度にすることとし、五十六年三月から一部の郵便局で実施しておりますが、このたび、当町の郵便局においても、来る三月十一日から実施することといたしました。

利用者の皆様の御理解をいただき、何とぞ御協力を賜りたいと存じます。

### 二、進学、就職のお祝いのプレゼントは郵便小包で

進学、就職のシーズンが近づきました。

希望を胸に新しいスタートを切る方々へのお祝いのプレゼントは、郵便小包を利用してはいかがでしょうか。

郵便局では、皆様からお預りした心のこもった小包を、ぐんとスピードアップ、サービスアップして受取人の方へお届けしています。

また、小包には手紙を添えることができますので、お祝いや激励の言葉をあわせて贈ったら、より喜んでいただけるのではないのでしょうか。

なお、郵便局では、簡単に小包をお出しいただけるよう、美しいデザインの小包包装用品「ゆうパック」を発売しておりますので、あわせてご利用ください。

### 駐在所だより

#### シートベルトの着用を励行しよう

今年は例年になく雪の多い冬を迎えています。それに伴い降雪あるいは地吹雪状況下での交通事故が多発しています。

1月1日と2月4日それぞれ地吹雪で視界がきかない状況で運転し対向車同志が衝突、このため座席やフロントガラスに顔をぶつけ怪我をされています。

この事例は、いずれもシートベ



ルトを着用していなかったために発生したものであり、もし、シートベルトを着用していれば、人身事故にはならなかったものと思われま

す。シートベルトは、何よりも「我身を守るためのもの」であることを自覚し、シートベルトの着用を励行しましょう。

### 税務だより

#### 所得税の申告は三月十五日まで

#### 所得税の申告と納税はお済みですか！

昭和58年度分の所得税の確定申告と納税の期限は三月十五日です。期限間近になりますと大変混雑しますから、早めに申告をお済ませください。

申告書の書きかたや所得の計算のしかたなどで分らない点がありましたら、お気軽に税務署、役場、商工会、にご相談ください。

なお、申告しなければならぬ人が申告をしなかったり、誤って

また、所得税の便利な納税の方法として、振替納税の制度がありますのでご利用下さい。



## 交通事故死〇目標1000日

達成日 昭和59年 6月 12日

- 〇 スピード・ダウンで安全運転を！
- 〇 シートベルトは必ず着用しましょう。

利尻町交通安全推進協議会



着々と進む住みよい町づくり



町民水泳プール新設工事

322㎡ 3コース上屋鉄骨造



運動公園クリン広場新設工事

3,700㎡ゲートボールコート2面



運動公園道路新設工事

L=420m



109.35㎡ 木造平家建1棟



老人福祉センター新築事業

565㎡ 鉄筋コンクリート



町長公宅新築事業



教員住宅新築事業

63.04㎡ 木造平家建

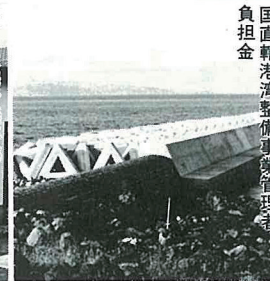

国直轄港湾整備事業管理費負担金

昭和五十八年度はこんな仕事をしました

(一般会計予算より)

「利尻町総合振興計画」を基に、明るく住みよい町づくりをめざして、  
 厳しいながらも着々と町民みなさんの協力により、予定通りの成果  
 を納めることができました。この頁につきましては、昭和58年度町  
 の一般会計予算に計上され、施工した各種事業から全額二百万円以  
 上の工事費など、その一部を写真で紹介いたします。

(単位千円)

工 事 事 業 名	工 事 額 等	工 事 事 業 名	工 事 額 等
大規模増殖場(ウニ)造成事業 潜堤工60m 1基(1基) 磯1セット	9,359 (総事業費 93,590)	(総務費関係)	
投石(自然石)事業 大割石 2,200㎡(沓漁)	16,580 ( 18,950)	町長公宅新築工事 134㎡ 1棟	13,450
投石(自然石)事業 大割石 1,010㎡(仙漁)	8,732 ( 9,980)	蘭泊自治会館増築及び改修事業	2,432
フトン籠投石事業 240基 (L=4.0m W=1.2m H=0.4m)(沓漁)	9,598 ( 10,970)	(民生費関係)	
増養殖用作業保管施設設置事業 木造平家建1棟109.35㎡(仙漁)	8,170 ( 10,400)	老人福祉センター新築事業 565㎡ 鉄筋コンクリート	115,667
並型漁礁設置事業(沓漁) 円筒型3トン型ブロック92個	6,855 ( 7,480)	老人福祉寮新築事業 269㎡ 簡易耐火	34,350
並型魚礁設置事業(仙漁) 91個	6,847 ( 7,470)	(農林水産業費関係)	
F R Pウニ・アワビ礁設置事業(代表沓漁) F R P礁3本組34基	6,000 ( 8,000)	小規模治山事業 蘭泊地区 土留工 29.5m	5,880
大型増殖団地パイロット事業	11,097	経営林道新濤線開設工事 L=623m×W=4.0m	13,805
漁場造成事業(沓漁)	8,462	長浜第2地区船揚場新設事業 斜路20m×20m	12,050
"(仙漁)	12,986	新濤第3地区船揚場新設事業 斜路30m×15m	12,750
ウニ天然採苗施設々置事業(仙漁) 固定垂下式 100mもの7基(20連15段)	2,625 ( 3,500)	種富町第3船揚場新設事業 斜路37m×7m	8,440
セラミック昆布附着板設置事業(代表沓漁) 140組(0.488m×1.320m×4枚)	6,000 ( 8,000)	種富町地区船入間整備事業 波除堤 33m	6,280
方格礁設置事業(代表沓漁) 23基 (3.25m×3.25m×0.75m)	5,250 ( 7,000)	神居第1地区船揚場整備事業 消波工 40m	5,565
タコ産卵礁設置事業(代表仙漁) 300組 (φ0.35m×0.60m×3本)	4,500 ( 6,000)	長浜地区船揚場整備事業 波除堤 12m	2,050
昆布養殖施設々置事業(仙漁) A-1型(100m×62本)1基	5,625 ( 7,500)	サケマスふ化事業用試験ボーリング事業	3,800
磯焼漁場造成実験事業(仙漁) 自然石(大割石) 312㎡	2,625 ( 3,000)	アワビ種苗中間育成センター運営事業 (代表沓漁) 運営費及び種苗購入 293粒	13,310
チエン振施設々置事業(沓漁) F R P製40基 (φ350mm L=3.2m)	3,000 ( 9,000)	小規模増殖場(ウニ・コンブ)造成事業 F R P礁7本組 60基	3,985 ( 39,850)
		総事業費 19,220	



着々と進む住みよい町づくり



見返り台園地広場拡張工事 1,200㎡



老人福祉寮新築事業

269㎡ 簡易耐火



運動公園駐車場新設工事

2,100㎡



新湊海岸線特殊改良四段工事

L=362m W=4.9m



日出線道路改良工事

L=300m W=4.0m 一部片歩道



新湊第三地区船揚場新設事業

斜路 30m×15m

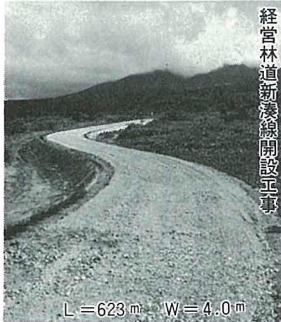

経営林道新湊線開設工事

L=623m W=4.0m



公営住宅建設工事

1棟4戸



投石事業



ウニ中間育成施設新築事業 鉄骨造平家建

390㎡ 1棟

(単位千円)

工 事 事 業 名	工 事 額 等	工 事 事 業 名	工 事 額 等
除雪装置購入事業 一文字ブラウ 1台	2,300	チエン振施設々置事業 (仙漁) FRP製25基 (φ 350% L=3.2m)	1,875 (総事業費 3,750)
日出線道路改良工事 L=300m W=4.0m 一部片歩道	60,750	チエン振雑草駆除事業 (沓漁) 210基×10回移動=2,100台	3,150 ( " 6,300)
新湊海岸線特殊改良4種工事 L=362m W=4.0m	15,600	" (仙漁) 120基×10回移動=1,200台	1,800 ( " 3,600)
市街西1条通特殊改良2種工事 L=73m	12,180	アワビ中間育成施設整備事業 (促成栽培試験)	5,150
日の出線道路改良工事用地購入費 13,289㎡	5,768	ウニ種苗中間育成施設新築事業 鉄骨造平家建 490㎡ 1棟	75,730
沓形港日の出地先砂液漂工事	3,000	漁業管理用レーダー整備事業自立型三角鉄塔 (高さ30.2) 架線ケーブル500m	25,000
国直轄港湾整備事業管理者負担金	42,800 (総事業費 856,000)	<商工費関係>	
公営住宅建設工事 1棟4戸 二種簡耐	32,500	見返遊園地広場拡張工事	8,850
<教育費関係>		<土木費関係>	
運動公園道路新設工事 L=420m	45,330	新湊第4地区側溝新設工事 L= 75m	6,300
運動公園駐車場新設工事 2,100㎡	29,100	富野公営住宅側溝整備工事 L= 180m	4,500
利尻町民水泳プール新設工事 922㎡ 8コース上屋鉄骨	86,900	神居第1地区側溝整備工事 L= 27m	3,000
利尻町グリーン広場新設工事 5,700㎡ゲートボールコート2面	8,300	元村山の上线道路局部改良工事 擁壁工 148.5m フェンス33m	15,790
教員住宅 (新小) 新築工事木造平家建68.0 4㎡1戸	6,890	御崎地区防雪柵改修工事 L= 250m	7,980
" (沓中) " " " "	6,870	沓形小学校道路舗装工事 L= 110m	5,400
" (仙小) " " " "	6,970	市街横溝岬線道路舗装工事 L=700m W=3.0-4.0m	11,200
" (仙中) " " " "	6,680	神居第1地区道路舗装工事 L= 280m	3,800
		本町山の上线道路舗装工事 L= 200m	3,000

寒さが一段と増す今日この頃、吹雪、寒さのため、道路や交通の環境が悪化し、交通事故が発生しやすい状況にあります。

ドライバーも、歩行者も一層気をひきしめて、安全運転、安全歩行の習慣をしつかり身につけ、冬の交通事故を防止しましょう。

**（運転者の皆さん）**

- ▽スリップ注意、スピードセーブ！
- ▽カーブの手前で必ず減速を！
- ▽制動距離は二倍以上！
- ◎積雪、凍結路面は非常にスリップしやすく、制動距離が最少限



**危険がいっぱい冬道**

夏場の二倍以上になり、急ブレーキは役に立たなくなり、走行スピードをひかえ目にして！

◎特に、横断歩行者の存在も予測に入れたゆとりのある運転を心がけましょう。

**（歩行者の皆さん）**

- ▽車はすぐに止まれない
- 〃止まって、よく見て、確かめて
- ◎道路を横断するときは、絶対に無理をしてはいけません。必ず道路の様子をよく見て、近づいてくる車がないことを確かめて

から横断しましょう。

◎特に、道路のわきに雪が山のようになっている見とおしの悪いところから横断するときは、道路の様子が見える位置で一度止まって安全を確かめてから横断しましょう。

▽狭い道こそ右側通行

◎左側を歩くと、背後からやってくる車が歩行者のすぐそばを通ることになるので危険が大きいのです。

▽前をよく見て歩こう

◎吹雪や降雪中は、下を向いて歩

きがちですが、時々顔を上げて前をよく見て、近づいてくる車があるかどうか確かめながら歩きましょう。

**忘れずに**

**シートベルトの着用を！**

**車のライトは**

**早めにつけましょう**



▽車が通り過ぎてから  
◎車がスリップして止まれないかもしれません。  
また、歩行者に気づかないでいる運転者かもしれません。  
道路を横断するときは、必ず、車が通り過ぎてしまってから渡るようにしましょう。

**昭和五十八年度**

**国民年金還元融資施設**

国民年金保険料は、将来年金を受けるための資金として積立てられています。この積立金をそのまま年金支払いに備えるのではなく、有利に運用するとともに一部は生活環境の整備を図るための資金として市町村へ融資されます。

町もこの融資制度を利用して病院、保育所、簡易水道等、地域社会の福祉向上に役立つ施設がこの融資によって建設されています。

昭和五十八年度は病院医療機械整備事業に四、六〇〇千円、仙法志簡易水道拡張事業に二四、二〇〇千円の還元融資が予定されています。



このように年金積立金はすべて大蔵省の資金運用部に預託され財政投融資の原資として他の政府資金とともに安全、確実、有利に運用されています。

**原付免許試験の実施について**

昭和59年度の原付免許試験は次のとおり実施の予定です。でお知らせいたします。

- 一、試験 昭和59年3月19月の間、第2水曜日
- 二、試験会場 稚内市潮見5丁目3の14 稚内交通安全センター
- 三、その他 受験希望者は杵形駐在所に問い合わせください。



# 町村民交通傷害保険に加入を

## ご家族ぐるみで 交通事故に備えましょう

### 昭和59年度町民交通傷害保険受付事務巡回日程表

日付	受付場所	受付時間	対象地区
3.14	柴浜自治会館	10:00~12:00	柴浜
"	新湊自治会館	13:00~15:00	新湊
3.15	種富町第1自治会館	10:00~12:00	種富町第1・富野
"	種富町自治会館	13:00~15:00	種富町第2・第3
3.16	老人福祉センター	10:00~12:00	緑町
"	保健福祉館	13:00~15:00	日の出町
3.17	利尻町商工会館	10:00~12:00	本町・富士見町・港町
3.19	泉町自治会館	10:00~12:00	泉町
"	神居第2自治会館	13:00~15:00	神居第2
3.21	神居第1自治会館	10:00~12:00	神居第1
"	蘭泊自治会館	13:00~15:00	蘭泊
3.22	久連自治会館	10:00~12:00	久連
"	長浜自治会館	13:00~15:00	長浜
3.23	神磯自治会館	10:00~12:00	神磯
"	政泊自治会館	13:00~15:00	政泊
3.24	寿の家	10:00~12:00	本町
3.26	元村自治会館	10:00~12:00	元村
"	御崎自治会館	13:00~15:00	御崎



交通事故の補償は町民の総力という皆さまの声が、この町村民交通傷害保険を誕生させました。ひとりでも多く加入できるような保険料も安くなっておりますので、ご家族ぐるみでの加入で、交通事故に備えましょう。

なお、加入はひとり二口まで加入できます。

**▽加入手続**  
次の日程により受付します。

**▽保険料(掛金)**  
○一人一口(年額) 三六〇円  
○一人二口(年額) 七二〇円  
○中途申し込み  
月額三〇円で計算されます。

### 地区別交通傷害保険加入状況

(昭和58年12月末現在)

宍形地区	58年度	57年度	仙法志地区	58年度	57年度
蘭泊	47人	48人	久連	58人	71人
神居	111	126	長浜	38	63
泉町	177	155	神磯	49	63
緑町	150	156	政泊	36	71
本町	83	122	本町	91	100
日の出町	103	124	元村	68	78
富士見町	61	73	御崎	78	80
種富町	151	149			
新湊	124	149			
柴浜	39	52	小計	418	526
小計	1,046	1,154	合計	1,464	1,680

### 加入率

(昭和58年12月末現在)

地区名	人口	加入者	加入率
宍形	4,042人	1,046人	25.9%
仙法志	1,629人	418人	25.7%
計	5,671人	1,464人	25.8%



交通安全は家庭から

**▽加入者の資格**  
利尻町に住んでいる方(住民登録のある方)ならどなたでも加入できます。

**◎支払われる保険金**  
一口につき支払われる保険金  
●亡くなられたとき 一〇〇万円  
●けがをして失明、片手または片足を失ったとき 一〇〇万円  
●けがをして、医師の治療を受けたとき

**◎治療期間**  
六ヶ月 十二万円  
五ヶ月以上六ヶ月未満 九万円  
四ヶ月以上五ヶ月未満 七万円  
三ヶ月以上四ヶ月未満 五万円  
二ヶ月以上三ヶ月未満 三万円  
一ヶ月以上二ヶ月未満 二万円  
一週間以上一ヶ月未満 一万円  
一週間未満 五千円

治療期間とは「けがをした日から平常の業務に従事することができなくなる程度に治癒した日まで」をいいますので、診断書の治療日数と必ずしも一致しません。

◎都合により当日加入できない方は、住民課広報交通安全係、又は仙法志支所窓口で受付いたします。

# さわやか君

西村 宗

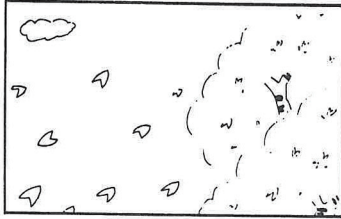

氏名 保護者 続柄 住所  
 岩垣 裕子 好信 長女 泉町%  
 稲澤 信希 安榮 二男 泉町%  
 小林 敏幸 敏男 長男 政治%  
 小林 良美 敏男 長女 政治%  
 政治%  
 政治%



お誕生おめでとう  
ございます



## 戸籍の

うゝき

自1月1日  
至1月31日

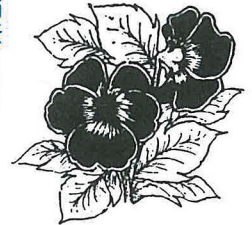

**動異住民異動届を忘れずに**

転入や転出、町内転居をした方は、住所を移したその日から十四日以内に届出をしなければならぬことになっております。

また、修学のために寮や下宿などに居住している学生、生徒は、その寮や下宿などが住所となります。

異動届をまだ済ませていない方は、役場(支所)で転出証明書の交付を受け、現住地で異動届の手続きを済ませて下さい。



## 昭和59年度第1回

## 北海道危険物取扱者試験

- 試験月日  
昭和59年5月20日(日)
- 試験地  
稚内市
- 試験の種類  
乙種第四類及び丙種危険物取扱者試験
- 受験願書の受付期間  
4月2日より4月14日まで
- 受験手数料  
乙種第四類 2,000円  
丙種 1,600円  
いずれも北海道収入証紙による
- 受験願書の受付場所  
稚内市大黒5丁目  
宗谷支庁地方部振興課
- その他  
試験要領及び受験願書用紙は宗谷支庁地方部振興課、各消防本部、支署にあります。  
なお、受験資格、受験手続等詳細については、宗谷支庁地方部振興課電話  
0162-23-2510内線 231番に問合せ下さい。



## 小樽博覧会

昭和59年6月10日～8月26日

前売券の希望の方は、役場農林商工課、商工観光係にて発売しております。



われら  
町民

