



11

月号

No.164



沓形 保育所
おゆうぎ会より (10月21日)

人口と世帯

世帯数	1,433	(△1)
人口	5,595人	(△7)
男	2,818人	
女	2,777人	(△7)

昭和59年9月末日現在
(住民基本台帳登録人口)

おもな内容

- 2……議会だより
- 3……「明るい選挙」と「棄権防止」のご協力に感謝
- 4……完納組合に感謝状
- 5……交通安全だより
- 6……国民年金だより
- 7……病院だより
- 8……りしり博物誌
- 9……青少年の豊かな心を育てよう
- 10……新入学児を児童にもつ父母の皆さんへ
- 11……テニスコート、冒険広場がオープン
- 12……戸籍のうき

交通事故死ゼロ記録11月1日現在1142日

議会だより

昭和五十九年第八回利尻町議会(定例会)は、九月二十一日招集され会期を一日間と定めた後、諸般の報告、町長の行政報告につき、補正予算案等について審議し、原案とおり可決いたしました。

その内容は次のとおりです。

◎昭和五十九年度利尻郡利尻町一般会計補正予算(第4号)

この予算は、これまでの予算額に歳入歳出共に四千六百二十二万九千円を追加し、総額二十五億九千七百三十八万二千円となりました。

◎昭和五十九年度利尻町国民健康保険事業特別会計補正予算(第一号)

この予算は、これまでの予算額に歳入歳出共に五十万円を追加し、総額一億三千五百万円となりました。

◎利尻町運動公園設置条例の一部を改正する条例

この条例は、利尻町運動公園設置条例に次のものを加えたものです。

利尻町テニスコート
利尻町冒険広場

◎利尻町国民健康保険条例の一部を改正する条例

この条例は、利尻町国民健康保険条例第六条を削除したもので

す。
◎教育委員会委員の任命について
次の方が議会の同意を得て、任命されました。

仙法志字本町	石倉 寅夫	公務員
仙法志字政治	工藤 浄真	僧侶

◎固定資産評価審査委員会委員の任命
次の方が議会の同意を得て、選任されました。

仙法志字本町	坂江清一郎	商業
沓形字緑町	伊藤 育雄	商業

◎監査委員の選任について
次の方が議会の同意を得て、選任されました。

沓形字本町	岩島 秀夫	商業
-------	-------	----

◎利尻町老人医療費の助成に関する条例の一部を改正する条例
この条例は、国民健康保険法の改正に伴い、利尻町老人医療費の助成に関する条例の条文を整備したものです。

◎人権擁護委員の推せんにつき意見を求めることについて
次の方が推せんされました。

仙法志字本町	長谷川松雄	無職
--------	-------	----

◎陳情第二号
少額貯蓄非課税制度見直しについての陳情 (採 択)

◎意見案第四号
少額貯蓄非課税制度見直しについての意見書 (原案可決)

◎常任委員会委員の指名について
◎総務常任委員会
委員長 加藤孝三郎
副委員長 吉田 欽哉
委員 惣万 惣市

◎水産農工商常任委員会
委員長 濱岸 正
副委員長 岡山 勇
委員 駒井十一郎
委員 岩島 秀夫
委員 大腰金治郎

◎建設常任委員会
委員長 西島 松雄
副委員長 高島 光夫
委員 牧野吉太郎
委員 関 直太郎
委員 町村 幸司

◎昭和58年度利尻町公営企業会計決算認定について
一、利尻町国民健康保険施設事業会計決算
一、利尻町碎石事業会計決算
以上の会計決算は認定されました。(内容は次のとおりです)

昭和58年度利尻町碎石事業会計決算

収益的収入及び支出 (単位円)					
収 入			支 出		
区 分	予 算 額	決 算 額	区 分	予 算 額	決 算 額
事業収益	523,110,000	530,132,708	事業費	473,679,000	466,027,159
営業収益	499,260,000	506,601,766	営業費用	347,779,000	346,027,159
営業外収益	17,850,000	19,205,942	営業外費用	2,900,000	0
特別利益			特別損失	120,000,000	120,000,000
繰越利益	6,000,000	4,314,000	予備費	3,000,000	0

昭和58年度利尻町国民健康保険施設事業会計決算

収益的収入及び支出 (単位円)					
収 入			支 出		
区 分	予 算 額	決 算 額	区 分	予 算 額	決 算 額
事業収益	337,840,000	333,154,858	事業費	337,840,000	339,899,550
医療収益	248,371,000	252,770,784	医療費用	330,443,000	322,939,538
医療外収益	89,469,000	80,384,074	医療外費用	7,097,000	6,950,022
特別利益	0	0	子備費	300,000	0

資本的収入及び支出 (単位円)

資本的収入及び支出 (単位円)					
収 入			支 出		
区 分	予 算 額	決 算 額	区 分	予 算 額	決 算 額
資本的収入	11,990,000	11,990,000	資本的支出	11,990,000	11,990,000
建設助成金	11,990,000	11,990,000	建設助成金	11,990,000	11,990,000

資本的収入及び支出 (単位円)					
収 入			支 出		
区 分	予 算 額	決 算 額	区 分	予 算 額	決 算 額
資本的収入	6,353,000	6,353,000	資本的支出	25,738,000	25,507,824
企業債	4,600,000	4,600,000	建設費	6,850,000	6,620,000
債権補助金	1,753,000	1,753,000	企業債償還金	18,888,000	18,887,824

資本的収入額が資本的支出額に不足する額11,990,000円は過年度損益勘定留保資金で補てんした。

資本的収入額が資本的支出額に不足する額19,154,824円は過年度分損益勘定留保資金7,140,121円及び当年度分損益勘定留保資金12,014,703円が補てんした。

「明るい選挙」と「棄権防止」のご協力に感謝……

去る十月七日宗谷支庁所管区域北海道議会議員補欠選挙が行なわれ、明るい選挙推進委員の方々ははじめ町内のみなさんの御協力によりまして、無事に終らせていただき特に棄権防止については、明推協委員の呼びかけのみなさんの御協力、御理解が相まって好投票率となりましたことにお礼申し上げます。

きれいな選挙で明るい利尻の発展のために一人の棄権者もなく投票に参加されるようお願い申し上げます。

このたびの町内各投票所別の投票率は別表のとおりです。

ご参考にしてください。

利尻町選挙
管理委員会

宗谷支庁所管区域北海道議会議員補欠選挙 投票状況 (昭和59年10月7日執行)

投票区	区分		選挙当日の有権者数			投票者数			棄権者数			投票率			備考
	男	女	男	女	計	男	女	計	男	女	計	男	女	計	
第1投票区	166	159	325	155	143	298	11	16	27	93.37	89.94	91.69			
第2投票区	354	389	743	306	352	658	48	37	85	86.44	90.49	88.56			
第3投票区	185	234	419	173	218	391	12	16	28	93.51	93.16	93.32			
第4投票区	254	274	528	230	259	489	24	15	39	90.55	94.53	92.61			
第5投票区	57	60	117	53	57	110	4	3	7	92.98	95.00	94.02			
第6投票区	101	102	203	86	86	172	15	16	31	85.15	84.31	84.73			
第7投票区	81	83	164	77	76	153	4	7	11	95.06	91.57	93.29			
第8投票区	205	209	414	180	192	372	25	17	42	87.80	91.87	89.86			
第9投票区	62	62	124	54	56	110	8	6	14	87.10	90.32	88.71			
合計	1,465	1,572	3,037	1,314	1,439	2,753	151	133	284	89.69	91.54	90.65			

交通安全願って

交通安全旗作成—商工会青年部

利尻町商工会青年部（部長高松勝美）は、独自の交通安全旗を作成し、住民の意識高揚に役立てたいと、交差点などに掲示しました。



受賞おめでとう

「北海道産業貢献賞」

林野火災警防事業功労者

田中 正（仙法志字神磯）

は北海道知事から北海道産業貢献賞を受賞されました。

田中氏は、昭和三十四年四月仙法志字長浜森林愛護組合に加入、昭和四十七年四月同地区組合長に就任、昭和五十三年四月仙法志愛護組合連合会副会長に就任、昭和五十六年四月、同連合会会長に就任、山火事の予防と森林資源の必要性を強調し、国有林、町有林の巡視等その警防活動が認められ今回の受賞となりました。



優良勤続納税組合長

完納組合に感謝状



去る十月五日、国民宿舎りしりにおいて納税貯蓄組合長会議が開催され、本年度の町税調定額、収納計画等が説明された後、永年納税組合に貢献した組合長や完納組合に、町長から感謝状が贈られました。

◎感謝状を贈られた方は次のとおり。

- ▽十年優良勤続納税貯蓄組合長
菊地 清 (七) 緑町第一
- 平野 正一 (新湊第三)
- 中原 日出城 (商工業)
- ▽五年優良勤続納税貯蓄組合長
加藤 政男 (新湊第一)
- ▽三年優良勤続納税貯蓄組合長
谷 富雄 (御崎)

▽退職組合長

- 後藤 吉春 (元種富町第一)
- 笹原 貞吉 (元仙法志本)
- 石田 新作 (元神磯第二)
- 森原 基 (元新湊第二)
- 横山 春雄 (元種富町第一)

▽二十五年連続完納組合

- 政治第三納税貯蓄組合
仙法志納税貯蓄組合

▽十五年連続完納組合

- 政治第二納税貯蓄組合

▽十年連続完納組合

- 新湊第三納税貯蓄組合
元村第一納税貯蓄組合
商店会納税貯蓄組合

▽五年連続完納組合

- 泉町第四納税貯蓄組合

▽三年連続完納組合

- 種富町第二納税組合

◎単年度完納組合 (杵形地区)
蘭 泊 種富町第一

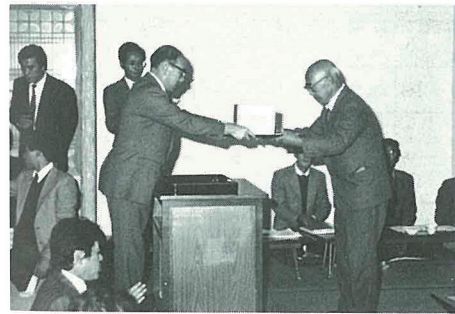

- 泉町第二 種富町第二
- 泉町第四 種富町第三
- 本町伸正 新湊第一
- 富士見・港町 新湊第二
- 緑町第二 新湊第三
- 商工業 新湊第四
- 商店会 栄 浜
- (仙法志地区)
御崎 政治第一
- 元村第一 政治第二
- 元村第二 政治第三
- 本町第一 長浜第二
- 本町第三 久連第二
- 本町第四 仙法志

税を知る週間

11月11日～17日

「この社会あなたの税が生きている」

国は、私たち国民が豊かで安定した暮らしができるように、幅広い活動を行っています。

税金は、国が活動するための大切な財源ですから、私たちが生活の向上と安定を願う限り、どうしても負担しなければならぬといわば共同社会を維持するための会費であるといえます。

このように重要な役割を果たしている税金について、その仕組みや使いみちを十分に理解していただき、その上で、正しい申告と納税をしていただくことが必要です。

国税庁では、今年も十一月十一日(日)から十七日(土)までを「税を知る週間」とし、この期間中「この社会あなたの税が生きている」をメインテーマに、広く国民に皆さんに税の意義や役割を正しく理解し認識していただけるように、次のような各種の行事を全国的に幅広く行うこととしています。

- 座談会 ○税に関する資料の展示 ○税務相談 ○関税モニターやオピニオンリーダーとの懇談会 ○「税に関する高校生の作文」の表彰 ○税金展 ○納税教室 ○税に関する説明会や講演会など。

このほか、税理士会や日本税務協会、青色申告会、法人会、酒類業組合、間税協力会、納税貯蓄組合などの民間団体などにおいても各種の行事が予定されています。

◎所得税第2期分の納期は11月30日まで。



交通 安全



「ゆとりと思いやりの心」から交通事故防止—ドライバーにとっても、歩行者にとっても大切なのは、「心のゆとり」とお互いの相手の立場を尊重する「思いやりの心」です。

特に気候の変化に伴ない道路の路面の変化が著しいこの時期、交通事故を防止するためにも「ゆとりと思いやりの心」をもって安全運転、安全走行を心掛けましょう。

スピードの出し過ぎは

自殺行為

最近の交通事故死亡原因のなかで目立つのは、制限速度を超えたスピードの出し過ぎによる事故が大幅に増えていることです。

そもそも、自動車の制限速度というのは、自動車の種類や道路の状況などを考え、危険を未然に防

止し、交通の安全が保てる速度というところで指定されているのです。ですから、スピードの出し過ぎは自ら危険を冒し、死への道を進んでいるのと同じことです。ドライバーの皆さんは「スピードの出し過ぎは事故につながる」ということを心に銘記し、制限速度内で走ることを心掛けましょう。

飲酒運転防止は三不運動の実践から

お酒を飲むと、自分では酔っていないと思っても、感覚は麻痺し、素早い判断や行動ができなくなり、気が大きくなり危険を危



「ゆとりと思いやりの心」から

り、無理な横断をしたりする光景が目につきます。

はやる気持ち、あせる気持ちは歩行者にも禁物です。『自らの安全は自らの手で』を合言葉に、交通事故に遭わないために次のことを実践しましょう。



歩行者の安全な横断は自らの手で

歩行者も、つい先を急ぐ気持ちから、いきなり道路に飛び出した

を実践してください。

▽飲んだら乗らない

▽乗るなら飲まない

▽乗るなら飲ませない

- ◎道路の横断は安全に渡れる場所を選んで横断しましょう。
- ◎横断するときは必ず、安全を確かめて速やかに渡りましょう。
- ◎自動車の直前直後の横断はやめましょう。
- ◎夜間の外出は、夜光反射材の付いた服などを着用する。

交通遺児にあなたの愛を！

利高黄色い羽根募金運動実施

去る九月二十二日、利尻高校の女生徒達のボランティアグループ「コロポックル」(代表柏原伊織)は、「交通遺児にあなたの愛を」と、警察官、交通指導員と協力ドライバーや通行人に街頭募金の協力と交通安全を呼びかけました。



免許証更新時講習会

- ・11月22日(木)
- ・利尻町保健福祉館(沓形)
- ・午後6時30分
- ※当日は時間を厳守され、必ず受講しましょう。
- 沓形・仙法志交通安全協会



国民年金だより

サラリーマンの奥さんも

国民年金に任意加入を

本格的な高齢化社会の到来を間近に控え、老後生活

の支えとしての国民年金の役割は、ますます重要に

なっています。そこで、今回は、サラリーマン

の奥さんの国民年金加入について考えてみます。

気になる

女性の老後

わが国の平均寿命は、男性七十四歳、女性七十九歳で、女性は男性に比べて約五年長くなっており、夫婦の平均年齢は、男性が三歳上回っています。この平均年齢差からみて、女性は老後の何年間を一人で送らなければならぬ可能性があらわれます。

さらに「五十八年度厚生行政基礎調査」によると「独り暮らし」のお年寄りのうち、八〇%を女性が占めています。

このようなことから

みて、とりわけ、女性は長い老後の生活設計を真剣に考えてみる必要があるのではないのでしょうか。

任意加入して

生活の安定を

サラリーマンの奥さんの国民年金加入が任意となっているのは、夫が厚生年金保険や共済組合などの年金制度から老齢年金を受給するようになったときに加給年金の対象となったり、万一、夫が亡くなったときに遺族年金が受けられるなど、家族としてある程度の保障が受けられるからです。

ところが、サラリーマンの奥さん方はご自身が加入した年金ではないので、高齢になって離婚したり、奥さん自身が障害者になったときにはどの年金も受けられません。従って、サラリーマンの奥さんは、国民年金に任意加入し、自



分自身の年金をもつことが大切なことです。

国民年金に加入していますと、一定の年齢になったときに老齢年金などが受けられるだけでなく、不幸にして障害者となったときには障害年金が、万一、夫が亡くなり十八歳未満の子供がいる場合には母子年金が支給されます。

変わる婦人の

年金

現在、国会に国民年金法等の一部を改正する法律案が提出されています。

この改正案では、サラリーマン

とその奥さんについても国民年金の強制加入者となり、すべての人に共通する基礎年金を支給することになっています。これにより、サラリーマンの奥さんが、万一、離婚というようなことになっても、老後には老齢基礎年金が支給されますし、障害者となったときには障害基礎年金が支給されることとなります。

ところで、今回の改正案では、

施行日(昭和六十一年四月)前に国民年金に任意加入していたサラリーマンの奥さんは、その加入期間分だけ上積みして支給されることになっています。

サラリーマンの奥さんで、現在、国民年金に任意加入されている人はそのまま加入を継続されることも、現在加入されていない人につきましては、一カ月でも早く加入されますようおすすめます。

国民年金に加入した場合としない場合では、年金額がどう違うのかを、具体的な例でみてみましょう。(この計算例は現在国会に提出されている年金改正法案に基づいて計算したものです)

◆国民年金に加入したことがない奥様

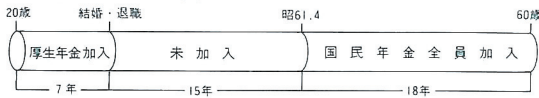

$$\text{年金額} = 5 \text{万円} \times \frac{84\text{月} + 216\text{月}}{480\text{月}} = 3 \text{万}1,250 \text{円 (月額)}$$

*昭和36年4月以後の厚生年金の加入期間は、国民年金の保険料を納めた期間と同様に扱われます。ただし、脱退手当金をうけた場合は、未加入期間の扱いになります。また、脱退手当金をうけていなければ、別に厚生年金から7年分の老齢厚生年金がうけられます。

◆国民年金に加入したことがある奥様

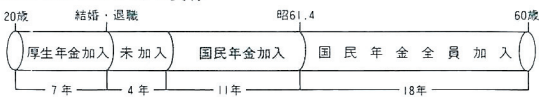

$$\text{年金額} = 5 \text{万円} \times \frac{84\text{月} + 132\text{月} + 216\text{月}}{480\text{月}} = 4 \text{万}5,000 \text{円 (月額)}$$

*厚生年金の加入期間については、上例と同様に扱われ、別に7年分の老齢厚生年金がうけられます。

(注)上記の例は、いずれも昭和19年4月生まれの人の場合です。

病院だより (3)

今回は前回の肺癌に次いで胃癌について特集する予定でしたが、九月十七日から九月二十二日までポルトガルで開かれた、第十二回国際消化器病学会、第五回国際内視鏡学会に参加しましたので、その学会の様子、ポルトガルの見聞をのせたいと思います。

日本から大体三百名の参加があり、私は旭川医大第三内科の先生と一緒にいき、この中には、小生の前任の北守茂先生も居りました。九月十四日利尻を出発し十五日旭川に集合し成田へ行き、十六日朝成田をフィンランド航空で飛びたち、約十四時間かかって、フィンランドの首都ヘルシンキに着き、飛行機を乗り換え、スベインのマドリードにて給油し五時間かかって、やっと目的のポルトガルの首都リスボンに到着しました。約二十時間狭い飛行機の座席に座り続けていたため運動不足になり、又何度も食事が出てくるため、いささか便秘になり睡眠不足とともに大変疲労しました。このため、学会初日に発表する先生は大変で、自分の学会発表が終ったあと、緊張と疲労のため二三日寝込んで

しまった程です。北守先生は十九日に発表し、私は二十一日午後二時より十五分間、昨年旭川医大で研究していた大腸の疾患―虚血性大腸炎について、スライドを使い英語で発表しましたが、慣れない英語のため質問されたときた必死の思いでした。何とか質問に答え、壇上から降りた時の解放感、今までに経験のないものでした。学会の内容は、胃や腸や肝臓といった消化器の病気についてですが、特に目新しいものはなく、日本の医学のレベルの高さが逆に分り、日本国民は、幸福だなと感じ、日本の平均寿命が世界一位、二位だということもうなづけました。学会が終りポルトガルの観光に出かけましたが、昔アラブ人に占領されていたため、回教風の寺院や城があり、ドイツ、フランスといった他のヨーロッパと異なった雰囲気です。気候は、九月中旬でも、日中は、暑くて半袖で十分でした。雨は全く降らず、一歩町を出るとオリブ、コルクガシ、ブドウなど比較的乾燥に強い作物の畑が続いて居ります。ポルトガルで一番印象に残っているのは、ナザレの海岸

に行った事です。ナザレの海岸は、大西洋の荒波が打ち寄せる海岸で日本のテレビコマーシャルにも時々出てくるようです。沢山の人が日光浴をしています。海には、二、三人の人しか入って居りません。私はせっかく大西洋に来たのだからと、一人で泳ぎに行きましたが、海に入ったとたんその海の冷たさにおどろきました。肌を刺すような冷たさで、又急に深くなっているの、監視員らしい男が飛んできてすぐに海から上がれと言われ、そこで何人も死んでいるのだときかされました。又遊泳禁止の札が立っているのに気付かず、恥しい思いをしました。

まだまだ沢山の思い出もありますが、この辺で終りたいと思います。次回は予定の胃癌について、特集したいと思えます。

院長 林 憲雄



火災多発期

あとでより、いまが大切、火の始末

- 幼児・老人だけを残して外出することはさげよう。
- 就寝前の火の点検は必ず行おう。
- 自分が使う火は消すまで責任をもとう。



りしりの博物誌(三)

殖民公報に紹介された

利尻の話事 ⑧

○殖民公報第六十号(明治四十四年)

●利尻島産テングサの品質及び品位

利尻島の「テングサ」は本道にては産額及品質共に著名なる者なり 就中仙法村は一箇年約一萬六千貫を産し之に次ぎ沓形村三千貫 鴛泊村二千貫の産額あり 通観せるところに依れば利尻島に於ける「テングサ」は深四尋以上(六〜七尺)の深所に稀にして主として「ゴロタ」場に多く抱囲大の安山岩塊に著生せるもの其主要部を占む 但し鬼脇村字ニチントマリの沿岸は同じく「ゴロタ場」にして「テングサ」を産すれと品質遙かに他所の産に劣り色沢甚た劣等にして藻体短く加うるに「アラクノイヂスキス」と称する硅藻夥しく植物体に著生せるを似て乾燥すれば白粉を塗抹せるか如き観を呈す 当業者は数年前より試みに該地点の「テングサ」採取を禁し本年に至りて其禁を解除したる

も敢て「テングサ」の改善又は増加の事実を認むる能はずと謂へり 今植物体に就きて観察するに産地は水深甚た浅く且つ海水成分多少常軌を逸せるに非ざるやを疑はしむ 孰れにしても此地方の産額は微少なるを以て重きを措くに足らざるへし

利尻島の「テングサ」は一般に短小にして長さ四五寸の上に出づるもの少なし大概黄褐色を帯ひ質稍や堅韌なり中軸及び主枝は狭細にして小樽近海産の如く幅広からず断崖の側壁に生せるものは小にして硬し要するに北越地方の産に似て小しく之よりも劣れり此の如きは蓋し其棲息帯の浅きか為めに日光の直射強きに悩困するものにして昆布其他の海藻の下に生せるか又は岩塊の北陰に著生せる場合には屢藻体長く濃紫色を帯へるを見る

●「テングサ」に対する問題

「テングサ」は利尻島に於ける重要な水産物の一なるか故に之を増殖及び採取に關する問題に乏しからず 其主要なるもの左の如し

- 一 「テングサ」を養殖増加するを得ざるか

- 二 採取期
- 三 蟹女対「マンガ」使用者の紛議

四 テングサ採取者の昆布著生を害する程度

以上に対する余の見解左の如し

第一 今日利尻島にて「テングサ」を産する個所は産し得べき地点の総てにして現産地の他には棲息に適当なる地点を見ず 鬼脇村石崎の「ゴロタ場」は一見移植に適するに似たれとも字シユシユナイ以南の「ゴロタ場」は波浪の爲め石塊の移動少なからざるか為めに全く見込なく其以北には現にニチントマリの如く多少の産額あれども品質不良なるを免れざることに記したる如し 元來利尻島の沿岸の内西南に面せる一帯は暖流に浴し東北に面せる部は屢寒流の來襲を免れず然るに「テングサ」は暖流々域内に限られるか故に鬼脇より鴛泊港に至る東北岸は其棲息に適せざるなり隨て今日「テングサ」の發生不良なる此一帶の沿岸に其か増殖を企つるは必ず失敗に終るへし 殊に前記の如く地盤に不適当なる地質あるは一層此信念を強からしむ

第二 利尻島にて「テングサ」を採取し始むるは例年八月一日よりの規定にして昆布の主要部を採取し終りたるの後に在り是れ昆布の密生中は「テングサ」を発見採取すること容易ならざるか故なり 其終止期は昆布と等しく特別の規定なく雖た放任せるのみ 元來「テングサ」の繁殖時期は一年に二回ありて利尻島にては恐らく六月及び九月頃に在るならん故に単に「テングサ」のみを本位とすれば此両

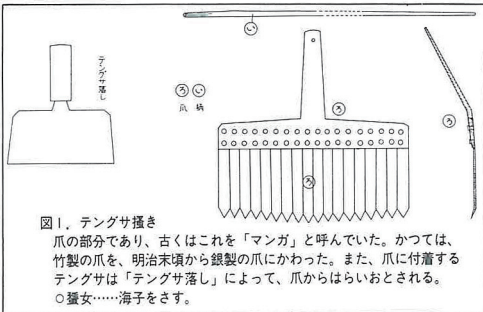

期に於て各一箇月位宛採取に従事するを可とすれとも六、七月頃は昆布の成熟期直前に当れるか故に漫りに「テングサ」の採取を許するとときは昆布を毀損するの虞なしとせず 殊に利尻島の如く海水の冷寒なる地方にては斯くの如き時期に蟹女の潜れ作業は殆ど不可能のことたり

是等の事情よりして八月一日を朝取開始期とせるは寧ろ直しきを得たりと認めて可なりと雖も終止期を限定せざるは濫獲の弊を助長するの傾きあり宜しく九月中旬頃を以て其採取を停止すへきか如し 但し各村に依りて成熟期に多少の相違なきを保する能はざるか故に水産又は漁業組合は精細に之を観察したるの後に適宜の処置を執るへきなり (以下次号へ)

毎月15日は
利尻町交通安全日です
交通事故死ゼロ目標1500日(達成) 60.10.25
今、締めようシートベルトと心の綱を
誓います北の街から事故死ゼロ

青少年の豊かな心を育てよう

11月は全国青少年育成強調月間
子供たちの
健やかな成長を願って

豊富な体験が

自己を確立させる

子供たちの行動や生活態度には時として、他人に対する甘えやおごりが目立つことがあります。これは、一つには子供たちがまた社会の仕組みやしきたりをよく知らないため、と考えられます。もっと世の中のことを理解させるとともに、自分を厳しく見つめ、行き過ぎた行為をしないよう自らを戒める——こういう生活態度を身につけさせたいものです。

一方、子供たちの自主性や活動力を育てるには、ふだんの生活の中で、年齢に応じて一定の役割と責任を与え、幅広い体験をさせることが大切です。また、家事の手伝いなど、汗を流す勤労の経験も貴重です。

社会という人間の集団は、他人との共存によって成り立っています。他人に対する信頼感と思いやりの心こそ、社会生活をスムーズに送るうえで欠かせないものです。そのためにも、人との出会い、触れ合いを大切に、「対話」の機会を増やす工夫と努力の大切さを理解させるようにしましょう。

「非行防止は、ともすると、日常生活に規制を加えたり、行動を制限したりすることに重点が置かれがちです。もちろん、そうした「抑制」も大切ですが、一方では豊富な生活体験を通して自主性や活動力を養い、自ら考え判断することの積み重ねの中で、自己の確立を図っていくことにも留意したものです。

世の中を知り自己を確立させるために

◎目標を立てて

いろいろな体験をさせよう。



健やかな成長を願って

● 草花の手入れや小鳥の世話、ジョギングや縄跳びなどを毎日どのくらいの期間続ける、といった目標を立てて実行する。

● 目標が達成されたら、家族や近所の人たちと「お祝い会」などを開く。

◎汗を流して働く喜びを味わせよう

● 花いっぱい運動——学校や家庭で「一人一鉢」を実践する。

● 子供会や学校などで、みんなが参加してイモや野菜などをつくり、収穫を祝う集いを開く。



一、年賀状で新年のごあいさつを

○ お年玉つき年賀はがき、十一月五日発売

お正月には年賀状を交換する美しい習わしは、近年ますます盛んになってまいりました。日ごろお世話になっている方や、ごぶさた

している人へあいさつなど、心と心を結ぶ大切なコミュニケーションの一つにもなっています。

十一月五日(月)から発売するお年玉つき年賀はがきの道内での発売枚数は二億三百万枚です。このうち、一三二〇万枚については昨年同様裏面に新年にふさわしい絵柄をカラー印刷して、三円の寄附金を含めて四五円で発売します。

なお、裏面の絵柄は全国版二種類のほか、道内版一種類(図柄は本間武男氏が原画を制作した「北のあけぼの」あわせて三種類の絵入り年賀はがきを発売します。

お年玉つき年賀はがきに付けられた寄附金は、がん研究・治療のための機器整備やおとしよりの施設等に役立てられます。

今年も、心のもった美しく楽しい年賀状で、新年のごあいさつと社会福祉の増進等へのご協力をお願いいたします。

二、贈物は郵便小包で

○ 郵便小包が速く、お得になりました。

郵便局では、皆様のご要望により、郵便小包をご利用しやすくなるよう努力しております。真心をこめた贈物等に、どうぞご利用く

ださい。
(1) さらにスピードアップ郵便小包

鉄道便を自動車便に切り替え翌日配達区域を拡大するなどして、皆様からお預りした小包をグリーンとスピードアップしてお届けしています。

(2) 空輸します速達小包
遠距離あての速達小包は、航空機を利用してお届けしています。

(3) まとめてお得な郵便小包
一般小包を十個以上まとめてお出しになると、九十九個までは二十%、百個以上二十五%の料金割引をいたします。

(4) 手軽で便利な小包包装用品
「ゆうパック」
荷作りに必要なテープやバンドがセットになっており、組立も簡単な小包包装用品を三種類(L・M・Sサイズ)販売しています。

(参考)
「ゆうパック」の大きさ及び料金

大(L) 約三九×二九×二〇センチ
チ 一五〇円

中(M) 約三三×二三×一五センチ
チ 一一〇円

小(S) 約三三×一七×一一センチ
チ 八〇円

新入学児童をもつ 父母の皆さんへ

教育委員会では、昭和60年に町内小学校へ入学する児童の学齢簿を、昭和59年10月1日現在で次のとおり作成しました。

つきましては、該当児童をお持ちのご家庭で、氏名もれ、誤字等がありましたら教育委員会(4-2445)へお問い合わせ下さい。なお、入学される児童は昭和53年4月2日から昭和54年4月1日までに生まれた方です。

齊藤 謙一	高松 仁志	林 敬次郎	北島 春幸	大腰 尚人	西垣 淳	矢田 雅之	河野 伸克	高橋 寿幸	柴田 雅史	小坂 隆敏	菊池 厚平	野村 直也	佐々木 護	大宮 精二	氏名	沓形小学校
僚平	勝美	憲雄	政雄	敏	正行	隆男	伸也	川口みな	忠	明己	順一	和宣	拾志	貢	保護者	住所
本町	本町	緑町	種富町	日出町	泉町	本町	種富町	緑町	緑町	神居	本町	日出町	日出町	日出町	住	所



惣万 建市	中一 誠一	柴田 祝子	熊谷 千夏	米田 静枝	佐藤 未来	井田 沙織	新湊小学校	川端 一也	浅野 智美	仙法志小学校	寺下 良美	嶋野 和彦	古川 大悟	松森 潤	伊藤 香織	北島 美樹	井田 順子	小林 幸	久連小学校	長谷川直也	佐藤 和弥	
修	論	幸雄	正勝	佳隆	幸吉	富士見町	新湊	英勝	英勝	勝美	一輝	宥法	宥法	宥法	宥法	宥法	宥法	宥法	宥法	宥法	宥法	宥法
神居	富野	日出町	日出町	日出町	日出町	日出町	新湊	新湊	新湊	元村	本町	本町	本町	本町	本町	本町	本町	本町	本町	本町	本町	本町

一・二級技能士通信講座 受講生募集

雇用促進事業団職業訓練大 学校では、生産現場で働く技能者のために、専門的知識を学んでいただくことと次の要領で受講生を募集しています。

訓練科	一級	二級	受講料	一級 八千円	二級 六千円
機械加工科	配管科	特典	一級・二級技能検	定学科試験免除	※受講申込書及び受講案内等は、郵便切手六十円分を添えてお申し込み下さい。
仕上げ科	板金科	建築大工科	旭川	総合高等職業訓練校T07	8102
機械製図科	建築大工科	二級	旭川市永山八条二十丁目	(〇一六六一四八一四二)	二)へお問い合わせ下さい。



技能の日 11月10日

オアシス運動で 心の通い合う

町へようこそ

(オ) おはようございます (シ) しつれいしました
(ア) ありがとうございます (ス) すみません

シートベルト着用2.3秒

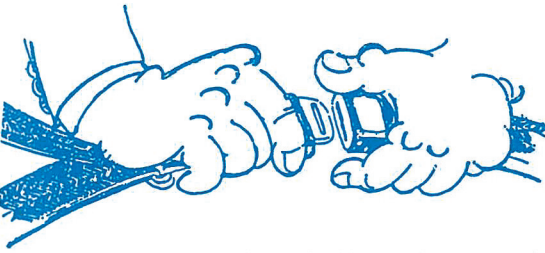

スタート前のわずか2.3秒が 貴方の命を守ります。

面倒だから、急いだから、慎重運転ならシートベルトはいらないのでは……? いえいえ人間が耐えられる衝撃はせいぜい自分の体重の2~3倍、時速7km未満です。20kmでぶつかった時でさえ衝撃は体重の6~15倍/死亡につながった実例さえあるほど。万一、事故で火災が起きた時、シートベルトを着用していないと事故のショックで気絶やケガを起こし、脱出すらできなくなる恐れもあります。今一度お考えください。スタート前のわずか2.3秒が貴方の命を守ります。

やはり面倒でしょうか!?

利尻町運動公園

テニスコート・冒険広場 が盛大にオープン

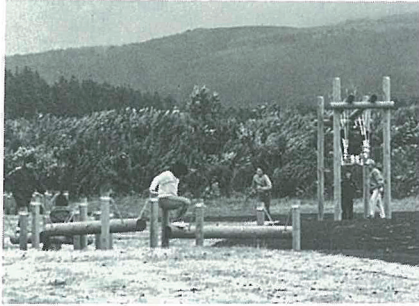

本町のスポーツの振興と町民の健康保持、増進を目的に、昭和五十七年度より、神居に建設中(利尻町運動公園)のテニスコートと冒険広場が十月一日にオープン、この日は、好天にめぐまれ、参加した人達は、新しい施設の中で、楽しい一日をすごしております。

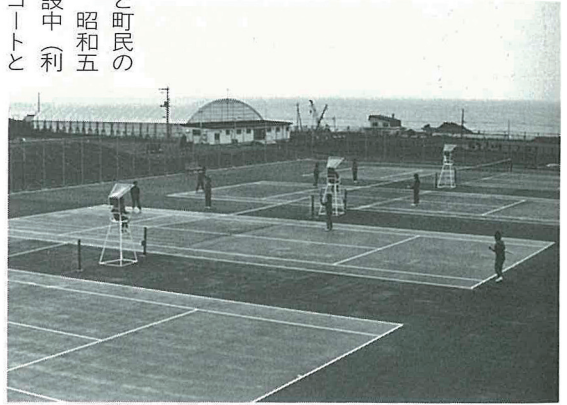
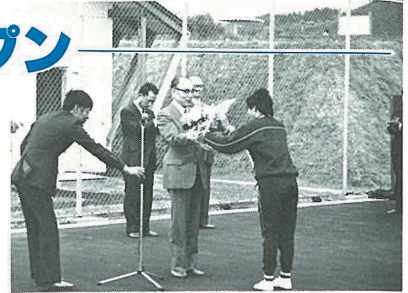

行政書士会からのお知らせ

他人の依頼を受け報酬を得て、行政書士の資格がないのに、建設業の許可申請、同決算報告、指名願、車庫証明願、農地申請等の書類作成を業とするのは、行政書士に限られています。十分な注意をして下さい。

このような時は、ご遠慮なく行政書士にご相談ください！

- * 会社、協同組合などを作りたい。
- * 幼稚園、宗教法人などを作りたいとき、
- * 各種営業の許可をとりたい。
- * 土地、建物の売買と贈与するとき。
- * 親の土地、建物を相続したい。
- * 告訴、告発、示談書、陳情書を作りたい。
- * 貸金、家賃などを催促したい。
- * 貸家、貸地を明渡してほしい。
- * 借金の返済を迫られ、困っているとき。
- * 農地を売りたい、家を建てたい。
- * 建設業許可や砂利採取の許可申請。
- * 官公庁の工事などを請負たい。
- * 宅地造成や建築確認をとりたい。
- * 酒、タバコの免許がほしい。
- * 国有地の払い下げ、貸付を受けたい。
- * ハイヤー、貨物運送の免許申請。
- * 個人タクシーの免許がほしい。
- * 交通事故損害額の計算、保険金請求。
- * 車庫証明の交付、登録申請手続き。
- * 会計帳簿を記帳してほしい。
- * 決算書を作りたい。
- * 住宅資金の借入と一切の手続き。
- * 銀行借入れの書類を作りたい。
- * 不動産取得税、事業所税などの申告。

(北海道行政書士会)

自動車税を納めていない人はいますぐに

上川支庁では自動車税を完納していない人を対象に、十一月一日から十一月三十日までの一ヶ月を自動車税滞納整理月間として滞納処分を強化することになっています。何かの都合でまだ納税を済ましていない方は早急に納付するか、この期間に整理をしてください。納付をしないでそのまましておきますと延滞金(税額に対して年率一四・六%)が加算されます。すでに車を売り渡したり、下取りに出した方は相手の人と話し合ってください。車を使用しなくなったときは陸運事務所まっ消費記録の手続きをしなければ、課税されます。なお不明な点は上川支庁税務部自動車税課(〇一六六一二六一―二二一)までご連絡ください。

