



ツツ

6 月号
No.171



初夏の陽を浴びてキバナシャクナゲ開花

人口と世帯

世帯数	1,420	(△5)
人口	5,511人	(△33)
男	2,777人	(△5)
女	2,734人	(△28)

昭和60年4月末日現在

(住民基本台帳登録人口)

おもな内容

- 2.....さけ稚魚放流
- 3.....議会だより
- 4~5...昭和60年度建設工事の紹介
- 6.....子どもの自転車事故を防ごう
- 7.....家庭看護の基本的な知識
- 8.....歯の衛生週間
- 9.....りしりの博物誌
- 10.....交通安全青空教室
- 11.....郵便局だより
- 12.....戸籍のうごき

交通事故死ゼロ記録6月1日現在1354日

待望のさけ稚魚 放流される

昨年十一月、念願の利尻町さけますふ化場が完成し、その後の十二月十三日、北海道さけますふ化場天塩支場から、さけ種卵二百二十万粒の移入がなされ、順調な生育を経て、去る五月十日に町及び仙法志・杵形両漁協主催のもとに、ふ化場の落成式及び放流式が挙行されました。

宮司の落成、放流式祝詞奏上（のりとそうじょう）に続いて、久連小学校六年、藤田知宏君の元気で帰って来て下さいと、「さけを送ることは」が披露され盛んな拍手を受けた後、母なる川として放流箇所である大空沢川へ将来回帰することを願い、出席者全員によってサケ稚魚を仮設の木製トイ（幅四〇センチ、深さ五〇センチ、長さ三〇メートルもの）から、川を経て海へと放流したものです。

祝賀会では、保野町長職務代理者の挨拶の後、宗谷支庁長（代理）殿の祝辞があり、ふ化場の落成と三年、四年後の回帰を願って盛会のうちに終了しました。

今年の放流尾数は二百万尾であり、放流された稚魚達は日本海からオホーツク海、そして北太平洋へと数千キロメートルに及ぶ長い旅をして、たくましく成長しながらやがて母なる川に帰ると言われて

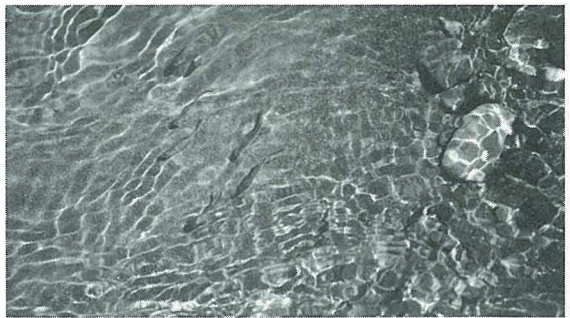

ターミナル食堂オープンしてます。

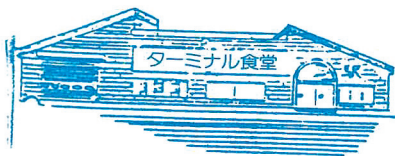

◎皆様のご来店をお待ちしております。(国民宿舎りし)

おり、将来是非この利礼海域、そして大空沢川へ少しでも多くの仲間と共に、元気で帰って来ることを願ってやまないものです。
尚当日は、来賓として宗谷支庁、天塩支場、ほか町及び漁協関係者、久連・仙法志小学校児童等、約百二十名の出席をいただき挙行されたものです。

(水産課)

議会だより

昭和六十年度第三回利尻町議会（臨時会）は四月二十四日招集され、会期を一日間と定めたと、諸般の報告、町長職務代理者助役の行政報告にひきつづき、補正予算案、専決処分の承認三件が提出され、それぞれ原案どおり可決されました。その内容は次のとおりです。

◎昭和六十年度利尻町一般会計予算（第二号）

これは、これまでの予算額に歳入歳出共に一千三百六十三万三千元を追加し、総額二十六億六千五百二十四万円としました。

◎利尻町中小企業融資条例の一部を改正する条例

この条例は、貸付条件の一部改正により運転資金一企業者につき、三百万円以内を五百万円以内に改めたものです。

◎専決処分した事件の承認を求めることについて

昭和五十九年度利尻町一般会計補正予算（第七号）

これは、地方債の変更がおもなものです。

◎専決処分した事件の承認を求めることについて

昭和五十九年度利尻町国民健康保険事業特別会計補正予算（第四号）

これは、これまでの予算額に歳入歳出共に一千四百九十万円を追加し、総額二億六千八百九十九万二千円としました。

◎専決処分した事件の承認を求めることについて

これは、利尻町税条例の一部を改正したもので、おもなるものは次のとおりです。

- ・個人均等割の税率改正 20000円（現行14000円）
- ・ミニカーの税率設定

昭和60年2月15日以降取得したもの 25000円

昭和60年2月14日までに取得したもの 14000円

町たばこ消費税の納税義務者を次のとおり改めました。

- 日本専売公社
- 国産たばこ 日本たばこ産業(株)
- 外国たばこ 北海道たばこ産業(株)

税務だより

◎贈与と税金

贈与税は、個人から財産をもらったときに、そのもらった人にかかる税金です。

◆贈与税の計算

その年の一月一日から十二月三十一日までの一年間に贈与を受けた財産の価額を合計（課税価格）します。

この課税価格から基礎控除額（六十万円）を差し引き、その残額に税率を掛けて税額を算出します。

したがって、贈与を受けた財産の価額が六十万円以下であれば、

贈与税はかかりません。

◆贈与税の配偶者控除

婚姻期間が二十年以上の夫婦間で、居住用不動産などの贈与があったときは、一定の要件にあれば、基礎控除額のほかに配偶者控除として最高一千万円までが課税価格から差し引かれます。

この配偶者控除を受けるときは、贈与税の申告書に①戸籍謄(抄)本と戸籍の附票の写し②贈与を受けた居住用不動産の登記簿謄(抄)本③住民票の写しを添付しなければなりません。

なお、この配偶者控除は一生に一度しか受けることができません。

◆住宅取得資金の贈与についての税額計算の特例

父母又は祖父母から、昭和五十九年一月一日から六十年十二月三十一日までの間に住宅取得資金の贈与を受けた場合、一定の要件を満たせば、五百万円までの部分について五分五乗方式（贈与を受けた財産の価額を五分の一として税額を出し、その税額を五倍して納税額を算出する方法）により贈与税額を計算する特例があります。

この特例の適用を受けるためには、贈与税の申告書にこの特例を受ける旨を記載するとともに、一定の書類を添付しなければなりません。

◆贈与税の申告と納税

贈与税の申告と納税は、贈与を受けた年の翌年の二月一日から三月十五日までに、贈与を受けた人の住所地の税務署にすることになっています。

おわかりにならない点は、最寄りの税務相談室か税務署にお尋ねください。

登記印紙による登記関係手数料の納付のお知らせ

昭和60年7月1日から登記所の経営カ特別会計によって行われることとなりますので、これに伴い、不動産登記簿や商業・法人登記簿等の謄抄本交付・閲覧・証明等の申請に要する手数料は、7月1日からは、従来のように「収入印紙」ではなく、「登記印紙」によって納めていただくこととなります。

この登記印紙は、7月1日から全国の集配郵便局や登記所、最寄りの郵便局・印紙売りさばき所で販売されます。新たに販売される登記印紙は、100円、200円、400円、1,000円、5,000円の5種類です。

この登記印紙は、登記簿の謄抄本等の手数料を納付する場合だけに使用するものであり、売買や相続等による所有権移転・低当権設定・会社の設立・取締役等の変更等の登記の申請の際納付する登録免許税は、これまでどおり収入印紙で納付していただきます。

どうかおまちがいのないように願います。なお、登記簿の謄抄本・閲覧・証明の手数料は、7月1日から改定されます。例えば、不動産登記簿や、会社の登記簿の謄本・抄本は1通につき400円（1通が10枚を超えるものは、その超える枚数5枚ごとに100円加算となります）、不動産登記簿の閲覧や登記事項に関する証明は1件につき200円です。

詳細については、最寄りの法務局・地方税務局又は支局・出張所にお尋ね下さい。（法務省）



昭和60年度

建設工事の紹介

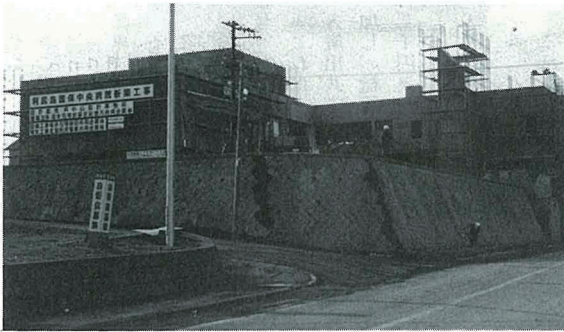
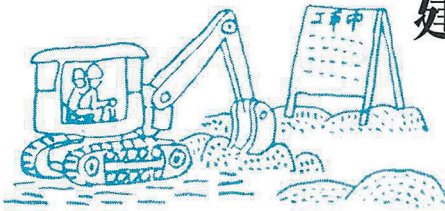

町では、住民の安全と快適性を図るため、生活環境の整備を行っていますが、今年度も新総合振興計画ののっとり、「明るく住みよい町づくり」を目標に各種建設工事を予定しております。

尚、これらの工事の施工にあたり完成するまでは附近の皆様大変ご迷惑をおかけすることと思っておりますが、早期完成にご理解とご協力をお願いいたします。

<p>工事名 新湊・栄浜線側溝改修工事</p> <p>工事内容 L=100mm φ360型ボックス側溝改修</p>		<p>工事名 日出線道路改良工事</p> <p>工事内容 L=497m W=4.0m</p>	
<p>工事名 種富町第1地区流末処理工事</p> <p>工事内容 L=30m φ300コンクリート管 基礎コンクリート半まき</p>		<p>工事名 日出線特殊改良4種工事</p> <p>工事内容 L=740m W=4.0m</p>	
<p>工事名 林道日出線取付道路舗装工事</p> <p>工事内容 L=150m W=3.0m (一部W=5.0m)舗装工</p>		<p>工事名 市街5号線特殊改良1種工事</p> <p>工事内容 L=120m W=5.5m 両歩道2.0m 実幅員12m</p>	

<p>工事名 御崎地区側溝新設工事</p> <p>工事内容 L=200m φ240U字側溝設置 集水柵 2ヶ 横断暗渠 L=7.0m (コンクリート管)</p>		<p>工事名 市街5号線舗装工事</p> <p>工事内容 車道幅員5.5+2.0=7.5m 延長120m</p>	
<p>工事名 町道区画線工事</p> <p>工事内容 利尻町一円</p>		<p>工事名 市街西1条通舗装補修工事</p> <p>工事内容 L=290m W=6.5m 舗装 オーバーレー</p>	
<p>工事名 舗装道補修工事</p> <p>工事内容 利尻町一円</p>			
<p>工事名 視線誘導標設置工事</p> <p>工事内容 スノーポール(デリネータ)70本設置 L=5000m</p>			
<p>工事名 昭和60年度 利尻町公営住宅新築工事</p> <p>工事内容 1棟4戸 68.54㎡ 簡易耐火構造重建(2棟)</p>		<p>工事名 泉町第3地区側溝整備工事</p> <p>工事内容 L=20m φ300U字側溝設置 舗装道補修</p>	
<p>工事名 公営住宅建設用地解体整地工事</p> <p>工事内容 解体工事 躯体解体 118.8㎡ 基礎解体 42.768㎡ 整地工事 運搬盛土法面工 整地面積 800㎡</p>		<p>工事名 神居第2地区流末処理工事</p> <p>工事内容 A(難波自工~三上) L=45m×W1.0m×H0.8m (コンクリート現場打削溝) 鉄筋入蓋なし B(三上横) 木製蓋L29m×W0.8m×H0.9m C(大津前) L=25m(コンクリート蓋)+13m (木製)×W=1.4m蓋だけ</p>	
<p>工事名 緑町公営住宅側溝整備工事</p> <p>工事内容 L=100m φ100mm V P 管 ため柵用コンクリート管 φ300 14ヶ所 集水柵 3ヶ所 水道管移設工事含</p>		<p>工事名 政治地区防雪柵設置工事</p> <p>工事内容 防雪柵設置 L=75m 30スパーン(2.5mもの)</p>	
<p>工事名 公営住宅ガスメーター器等改修工事</p> <p>工事内容 改修件数 総数85件中35件実施 50件については49年度実施済み 53年建設公住 8件追加 計実施予定43件改修</p>	<p>メーター器 調整器 中間コック ツインホース 2口コック メーター継手 管材料 工賃一式</p>	<p>工事名 元村地区流末処理工事</p> <p>工事内容 φ300コンクリート管 L=20m 横断暗渠集水柵 2ヶ</p>	

子どもの自転車事故を防ごう

正しい利用の仕方

子ども達が次のような自転車の乗り方を心がけるように十分指導するほか、危険な乗り方をしている子どもを見かけたらやさしく注意してください。

○一時停止の励行

路地や、車の陰などから、いきなりとび出すのは大変危険です。細い路地から大きな道路に出る場合や、一時停止の標識のあるところでは、一旦とまって安全を確かめましょう。

○二人・三人乗りの禁止

二人・三人乗りは、バランスをくずす原因ともなり、とっさの時にハンドルがフラつき大変危険です。

○左折する車に注意



二人乗りはハンドルふらつき原因にも



並進は車に迷惑

左折する車の内輪差を考えて車に巻き込まれないように気をつけましょう。

交差点付近では、自動車と並進することをさけて、少しさがったところで、安全を確かめながら進みましょう。

○並進は避けましょう

二台・三台で並進し、話をしながら走るのはやめましょう。

並進は危険であるばかりでなく車には大変迷惑です。

思いやりの心をもって、自転車使用を心がけましょう。

○無灯火は危険

夜間は必ず前照灯をつけ自分の存在を知らせましょう。

無灯火での走行は、他の車から自分の存在を見落されがちです。

○スピードは控え目に

最近の自転車は、軽快でスピードが出やすくなっています。歩道を走る場合、歩行者にもおもしろい心の心をもって、スピードを落とす走りしましょう。

○ジクザク走行は危険

自動車の間をぬって、ジクザクに走るとは大変危険です。

○片手運転はやめましょう

サーカスもどきの、後向きや両手ばなしなど、得意になって乗るのはやめましょう。

○傘さし運転の禁止

雨の日に傘をさして、自転車に乗ると、前が良く見えないので危険ばかりか、ハンドルやブレーキの確実な操作ができません。

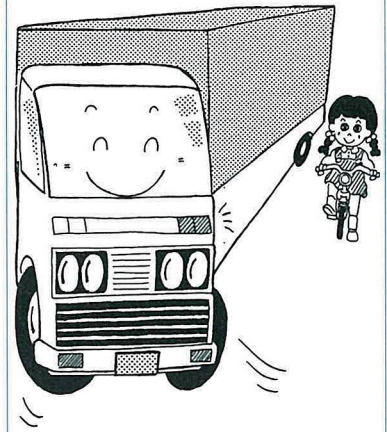

左折する大型車に注意



無灯火は他の車から発見が遅れます

自転車も乗れば車のなかま入り

なかま入り

家庭看護の 基本的な知識

看護人としての第一歩は、まず手を洗うことです。同時に日常の家事とははっきり区別した、看護用の身じたくを整えることです。抵抗力の衰えている病人は、健



康な人には何でもないカゼのウイルスや化膿菌もはねつけることができます。病人が新たな病気を重ねる危険を防ぐためにも、また、寝ている人の病気を他の家族に移さないためにも、看護人の衛生管理は大切です。

* 手 洗 い *

手を洗う前に爪を見て、もし伸びていれば短く切ってください。伸びた爪と指の間は、バイ菌のたまりやすい所です。

看護のための身じたく

病人の体に触れるとき、指輪や時計をしたままだと、体に傷をつけることがありますのではずしましょう。

手洗いは、まず水洗いをしてから石けんをつけてこすります。汚れやすい指先や爪のまわり、忘れがちになる小指の外側は特に意識して、ていねいに二回は洗ってください。

* エ プ ロ ン *

看護用のエプロンは、家事用のものと必ず区別すること。看護にあたるときは、その都度、専用のエプロンをつけるようにしてください。型は、かっぱ着のように、できるだけ体を覆えるものを選びます。

脱いだエプロンは、汚れた側を表にして病人の部屋の出入口に近い所にかけてます。やむを得ず部屋

の外にかけるときは、汚れた側を内側にして、廊下などにかけてください。

* 一 日 の 予 定 表 *

病人の生活にリズムを与えるよう、一日の予定表をつくりましょう。日課に沿って看護すると、病人も安心できますし、看護人は家事などがしやすくなります。

特に子供の病人は、治ってから、再び通園・通学するときのことを考慮に入れ、規律ある病床生活を送らせることが大切です。

1日の予定表をつくりましょう(例)

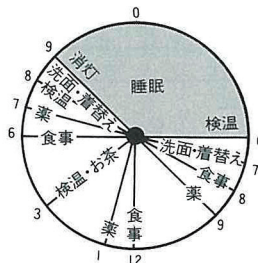

昭和60年度調理師試験

1. 試験の日時 昭和60年 8月22日(木)
午後1時30分から午後3時30分まで
2. 提出先 稚内保健所利尻支所
3. 受付期間 昭和60年 6月1日(土)から同月12日(木)まで
(郵送の場合は、同月12日までの消印のあるものに限る)
4. 調理師試験願書等配置所
北海道全調理師会稚内支部
 - 礼文部会長 相馬 佐 祐 礼文町香深 ☎6-1991
 - 利尻部会長 葛西 寛 治 利尻町杵形 ☎4-2256
 - 東利尻部会長 中瀬 正 東利尻町鷺泊 ☎2-1361
 - 稚内支部事務局 稚内市中央二丁目
稚内料飲店組合内 ☎(0162) 23-2401

6月4日~10日 歯の衛生週間

歯の基本的なみがき方 (これらの方法をうまく組み合わせましょう)

スクラッピング法	フォンス法	ローリング法
歯ブラシの毛先は普通か、やや硬め	歯ブラシの毛先は普通	歯ブラシの毛先は普通
☆横方向へ振動させるつもりで動かします。一度歯面にあてた毛先は振動中もほとんど移動しません。	☆毛先は歯面に対して垂直に保ちながら動かしていきます。あまり大きな円にならないように!!	☆手首のひねりが大切です。小さい子供には無理な方法です。
毛先は歯だけにあてて歯ぐきにはあてません。	歯をかみ合わせて上下の歯の間で円を描いていくようにみがきます。	①歯の外側は上顎も下顎も、毛末の先端を歯の生え際からわずかに離れた歯肉の所(辺縁歯肉)にあてます。
奥歯は裏側とかみ合わせの面に同時に毛先をあてます。	歯の内側とかみ合わせは円を描くようにみがけませんからスクラッピング法のようにみがきます。	②歯の先にむかってくるりと半回転でみがきます。歯の外側は前歯も奥歯もこの方法でみがきます。
前歯の裏側も歯面に毛先をあてて上下に振動させるだけです。	この方法はやさしいのですが、力が強すぎると歯肉に損傷をあたえやすいため注意しましょう。動作が簡単なため幼年者に適しています。歯の外側は円を描くようにみがきますが、あとの場所はスクラッピング法でみがきます。	③前歯の裏側は前にかき出すようにみがきます。
歯の外側も内側もかみ合わせもすべて10%程度の前後運動でみがきます。		④奥歯のかみ合わせは、かみ合う面に直角にブラシを押しつけるようにして、くぼみやみぞの汚れを取るようにみがきます。

『大切な緑の資源』

◎広げよう山火事注意の声と声

一、山火事警防期間
 警防実施期間 5月1日～7月31日
 警防強化期間 5月10日～7月10日

二、非常警戒
 湿度 最少限度 四五%以下のとき
 風速 一〇%以上のとき
 連続して五日以上降雨のないとき
 林野火災通報を受けたとき

三、非常警戒の措置
 一般入林者の制限(登山者・山菜採取者等)
 火入れやたき火の禁止
 特別巡視の実施(町職員・各地区森林愛護組合員等)

◎燃やすな森林みんなの財産

利尻町・利尻礼文消防署
 稚内営林署・沓形森林愛護組合
 仙法志森林愛護組合



運動公園利用開始

利用期間 5月1日～10月31日

施設名	利用時間
野球場	午前5時～午後7時まで
テニスコート	午前9時～午後7時まで
グリーン広場	午前5時～午後7時まで
運動広場	午前5時～午後7時まで
冒険広場	午前9時～午後7時まで
ふれあい広場	午前6時～午後7時まで

公園利用のおたずねは、利尻町教育委員会
 (☎412445)

博物館誌

リリリ

(27)

旧冷凍

工場前記念写真

古く、ニシン・タラ・コンブによって栄えた利尻の漁業は、ニシン漁の不漁から他の魚をとる漁業へとかわっていくとともに、漁法



写真1 冷凍工場で働いた人たち

そのものもかわってきて今日に至っています。また、交通整備が拡充し、かつてのニシンのように生積み時代は終りを告げ、いかに鮮度を保ちながら消費地へ送るかという問題をかかえるようになりました。

さらに、漁港の整備や漁船の大聖化・機械化にもなつて漁獲高が向上したことなどから、昭和十二年（一九三七）に杓形村漁業会は、埋立地に製氷貯蔵庫を建設しました。これにより、より新鮮な魚を消費地へ送ることが可能になったわけです。

この製氷貯蔵庫は、翌十三年（一九三八）に、北海道漁業組合連合会に移管され、冷凍工場として操業を始めています。

一方、仙法志には、戦後の昭和二十二年（一九四七）に仙法志漁業会冷凍工場として建てられています。

掲載の写真は、杓形の冷凍工場前での撮影によるもので、写真1は、出面の人達の記念写真です。

女性の服装は、木綿のウワツパリにモンベ、さらに布やゴム製のホマイカケ、頭には白いフロシキ、足にはゴム長靴をはいています。

つまり、これが当時の漁場等で働く女性の代表的な作業姿になるわ



写真2 当時の職員の人たち

けです。写真2は、当時の職員の人たちです。

二葉の写真とも、昭和十六・十七年頃に写したものとのおもわれま

す。約四十年を経た現在の作業着とはずいぶんと違うことがこの写真からわかります。

この杓形の冷凍工場は、現在あ

る冷凍工場とはその場所がちがっており、現在の工場の道路をささいで反対側、つまり、現在水産加工場が立ちならんでいるところに建られたものです。

この後、昭和五十年（一九七五）に杓形漁業協同組合製氷冷凍施設として新築されました。

（利尻町立博物館学芸員記）

ふれあい広場オープン

昨年、仙法志本町に建設した「ふれあい広場」は5月12日オープンしました。

この日を記念にゲートボール大会が開催され町内のベテランチームから初心者チームが参加して熱戦をくりひろげました。

優勝チーム

- Aクラス クツカント(安田・河野・津田・保野・白幡・五十嵐・不破)
- Bクラス ヤマセ(尾川・伊東・吉田・広岡・佐孝)
- Cクラス 仙法志A(笹原・松田・紺・沢田・大島)



母と子の交通安全教室開催

沓形保育所・仙法志保育所父母の会では、去る五月十五日と母と子の交通安全教室を開きました。入園後約二ヶ月たち、保育所に通うのもやっとなれたころと思われず。

この日は地元警察官の指導のもとに横断歩道の渡り方、信号機の見方などお母さんと一緒に勉強しました。

交通安全青空教室開催 ルールを守って……

去る五月四日、久連小をトップに沓小・仙小・新湊小学校の各学校において、全児童が参加して「交通安全青空教室」が開催されました。

グランドの中央に小型信号機を置いて、児童たちは、沓形・仙法志駐在所のお巡りさんや先生の指導のもとに、信号機のあるところの正しい横断の仕方、自転車で信号機のある交差点の曲がり方、一時停止等の勉強をしました。

児童たちは真剣にハンドルをあやつっていました。





一、夏の贈物は郵便小包で

いよいよお中元の季節になりました。

日頃お世話になった方々に感謝の気持ちを送る場合には、ぜひ郵便小包をご利用ください。郵便小包は、こんなに便利になっております。

○郵便小包ラベルをご利用いただきますと発送の控がお手元に残ることはもちろん、小包をあて先に確実に配達したことを、送り主にハガキでお知らせします。

○小包をまとめて差し出していただと、一〇個以上なら二〇%、一〇〇個以上なら二五%の割引をします。ご近所でまとめて差し出されても結構です。

○組立てが簡単、デザインも好評な小包包装用品「ゆうパック」を郵便窓口で販売しています。
 ○五十九年十一月から、重量一〇kgまでの小包が送れるようになりました。

小包のご利用については、お気

軽に郵便局へおたずねください。

二、「ふるさと小包」で「北の味」を

初夏六月、北海道のしゅんの味は、なんといってもアスパラです。

郵便局では、窓口に申込んでいただくだけで、アスパラを郵便小包で全国どこへでも送り届ける取扱いをしています。

このほか、北海道の特産品一〇〇品目についても取扱っています。友人・知人に「ふるさと小包」で、しゅんの味や「北の味覚」を送りたいものです。

三、郵便受箱の設置にご協力を

六月は雨の多いシーズンです。郵便局では、皆様から差し出された郵便物をぬらさないよう、配達の際などには十分気をつけておりますが、お客様の大切な郵便物を雨から守り、保護するためにも、ご家庭に郵便受箱を設置くださるようご協力をお願いします。

なお、ご近所に同姓の方がおられる場合や、同居の方への配達に困ることもありますので、郵便受箱や表札には、ご家族や同居の方全員のお名前をお書きくださるようお願いいたします。

四、父の日のお祝いは、感謝の気持ちを伝える郵便の利用を

六月の第三日曜日(六月十六日)は「父の日」です。

日頃お世話になっているお父さんへの感謝の気持ちを、手紙に託して送ってみてはいかがでしょう。言葉では表わしきれない感謝の気持ちを、十分に伝えることと思います。特に遠く離れて暮しているお父さんには、成長した自分の写真とこれまで育ててくれた感謝の便りを送れば何にもまさる贈り物となります。

また、お父さんへのプレゼントは、速さと便利さが増した郵便小包をご利用下さい。心のもった贈り物は、必ずお父さんに気持ちが通じることと思います。

五、グリーンディングカードで楽しいお便りを

手紙は、人の心と心のふれあいを深めるものです。皆様のまわりには、誕生日や結婚、出産などのお祝いを迎えられる方がいらつしやることと思います。

そのような方へ、美しいデザインやかわいい絵の入ったグリーンディングカードを使って、ユニークで楽しいお祝いのお便りをお出しになってはいかがでしょうか。

受け取られる方の喜びも、きっと倍増すると思います。

と倍増すると思います。

応募しよう 10万人達成日予想クイズ

1. 応募内容 開館時からの総入館者数の10万人達成月日の予想をたててもらおう。
 2. 応募資格 地元の内外を問わない。
 3. 応募方法 博物館、教育委員会窓口で受付。または、葉書で応募(住所、氏名、年令、電話番号、予想月日を明記)
 4. 締め切り 昭和60年 7 月10日(水)
 5. 予想のための資料
 - ◎現在までの総入館者数 88,572人 (59.11末現在)
 - ◎過去5年間の入館者数
 - 55~18,645人 56~18,927人 57~18,568人 58~16,417人 59~16,015人
 - ◎過去5年間の月ごとにみた入館者の割合
 - 5・6月~約20% 7・8月~約70% 9・10・11月~約10%
 6. 正解者には記念品を差し上げます(正解者多数の場合は抽選で3名)
- ◎詳しいことは博物館(☎5-1411)までお問合せ下さい。

さわやか君

西村 宗



氏名 七尾 健太 啓二 二男 日出町%
 中村 有希 和也 長女 泉町%
 瀬戸 静香 洋 長女 富野%
 渡辺 良一 遵三 長男 緑町%
 山本 光希 栄治 二男 泉町%
 尾上 沙織 晴彦 長女 富野%

保護者 続柄



お誕生おめでとう
ごぞいます

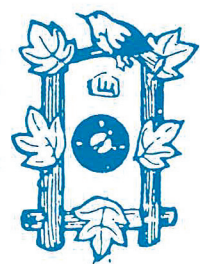

おくやみ
申し上げます

戸籍の うごき

自4月1日
至4月30日

氏名	年齢	住所
佐藤 利彦	五〇歳	日出町%
小島 光男	六〇歳	緑町%
酒本 久子	五四歳	緑町%
宝達 初枝	六三歳	(仙本町)%



このたび次の方から愛情銀行に金一封が預託されましたので、紙上を借りてお礼申し上げます。

ご厚情に
感謝します

沓形 日出町 佐藤 妙子様から
夫利彦様の香典返しを廃して
(利尻町社会福祉協議会)



寄贈ありがとうございます
ごぞいます

このたび仙法志字元村 上木忠治様から利尻町博物館(植物園)へ貴重なオンコが寄贈されました。



今月の納税 町道民税 第1期

(納期 6月30日まで)

自衛官志願受付中!!

二等陸・海・空士 (勤務地はあなたの身近にあります。)

- 《身分》 特別職国家公務員。 《資格》 18才以上25才未満の者。
- 《待遇》 初任給 101,400円、衣食住は無料で貸与又は支給されます。
退職金 1 任期(2年目) 385,000円
2 任期(4年目) 832,666円
- 《受付》 常時受付しています。
- 《問合せ》 利尻町役場 (☎01638-4-2345) 又は自衛隊旭川地方連絡部 (☎0166-51-6055) 及び稚内募集事務所へ問い合わせください。



発行 利尻町役場

編集 住民課広報交通安全係 ☎四二三四五番

印刷 仙国境印刷