



りしり

12 月号
No.177



利 尻 町 子 供 文 化 の 集 い



人口と世帯

世 帯 数	1,416	(- 5)
人 口	5,478人	(-14)
男	2,758人	(- 8)
女	2,720人	(- 6)

昭和60年10月末日現在
(住民基本台帳登録人口)

おもな内容

- 2……受賞おめでとうございます。
- 3……去りゆく秋60年度町民文化祭
- 4……冬の交通安全運動
- 5……新国民年金法成立
- 6……税務だより(利子の非課税貯蓄の手続きが変わります)
- 7……食事こそ家族のきずな
- 8……あなたと保健室
- 9……りしりの博物誌
- 10……青年大会バレー全国大会 利尻クラブ準優勝
- 11……冬期間における不燃ゴミの投棄場所について
- 12……昭和61年度成人式について
- 13……特別弔慰金支給法改正
- 14……戸籍のうごき

交通事故死ゼロ記録12月1日現在1537日

受賞おめでとう ございます

町功労者・善行者をたたえる

郷土利尻の町づくりに貢献してきた方々をたたえる六十年利尻町功労者善行者の表彰式が、十一月三日老人福祉センターで行われました。
この表彰は、利尻町表彰条例に基づき、永年にわたる功績に対し行うもので、本年は第十一回で、功労者二名、善行者一名で次の方々が表彰されました。

●松野 健三さん（功労者）

永年にわたり、利尻町国民健康保険運営協議会委員として在職せられ、国保運営に貢献された。

●本江 昇さん（功労者）

永年にわたり、自治会長として在職せられ、住民との重要なパイプ役を果し地方自治発展に貢献された。

●石倉 寅夫さん（功労者）

永年にわたり、利尻町教育委員として在職せられ、教育の振興発展に貢献された。



●米田 三郎さん（善行者）

急救医療業務の重要性を認識され、奉仕の精神をもって数回に互り悪天候の緊急時に自船をもって自己の危険生命も顧みず急救患者の搬送に尽力されました。又、流水接岸時の物資輸送・水難船や水難者の救助など、業績は数多く今回の受賞となったものです。

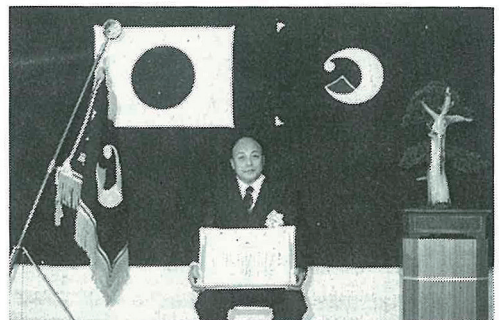

勲六等単光旭日章 《秋の叙勲》

藤 井 幸 三 郎 さん

仙法志神磯

沓形市街地大火で 不眠不休の活躍

昭和十四年から昭和五十九年までの四十五年間の永きにわたり、地域消防活動の功績に対して授与されました。

元利尻町消防団副団長（68歳）

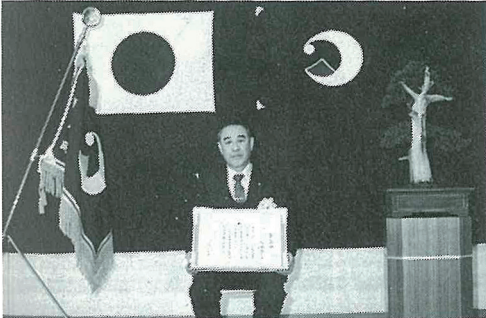
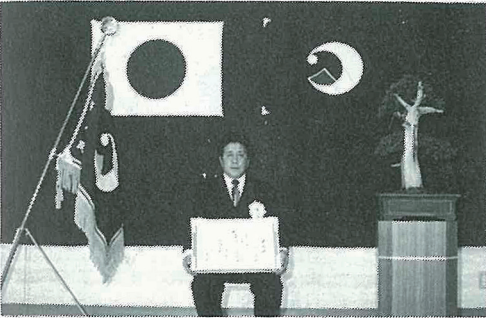
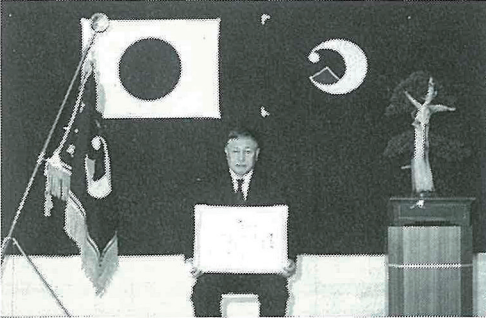
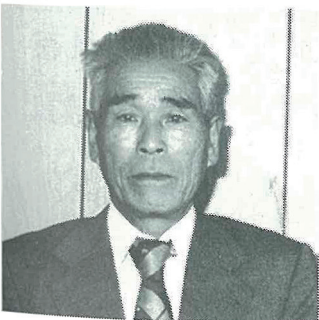

去りゆく秋

60年度 町民文化祭

利尻町における文化活動の発表の場である町民文化祭が十一月三日文化展会を皮切りに、茶席、詩吟交歓会、町内囲碁大会、俳句大会と、それぞれの会場で開催されました。

文化展示会では、日頃から丹精こめて作られた自慢の作品、古い

写真などが訪れた人々の目をひいていました。

特に、琴演奏や茶道吟、華道吟が行われた詩吟交歓会には、多数の町民が訪れ、去りゆく秋を惜しみながら、文化の香りを満喫していました。

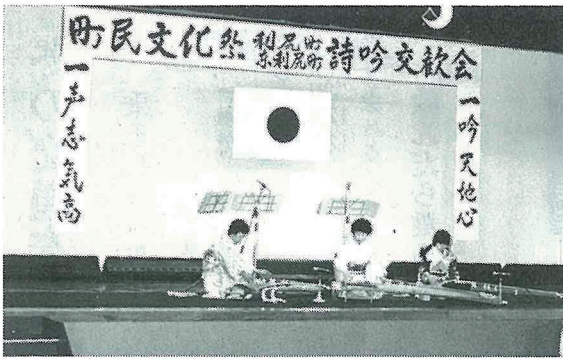

冬の交通安全運動

乗るなら飲むな

実施期間

12月1日から
12月10日まで

飲んだら乗るな

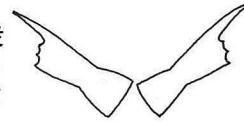

飲酒運転の防止

酔っていないと思っても

体は十分酔っています

「トオラは死んじまっただ〜」という歌が昔流行したことがあります。この歌は酔っ払い運転をして死んでしまった人のことをパロディ化したものですが、この歌でも分かるように酔っ払い運転は、死を背負った運転といえます。

酒酔い運転はもちろんのこと、酒気帯び運転も道路交通法で禁じられていることは、ドライバーの皆さんは百も承知のはず。それでも、車を運転してしまふ人たちの言い訳は

「あまり酔っていないと思うから」とか「少ししか飲んでいないから」「自分は酒に強いから」などです。

しかし、いくらお酒に自信のある人でも、アルコールは体の機能に間違いなく悪影響を与えます。体が運転するには適さない次のような状態になっているということを忘れないでください。

「一、〇〇〇日」達成をめざして

利尻町では、昭和56年9月17日に死亡事故以来、決意を新たに「今、締めようシートベルトと心の綱」を「誓います北の街から事故死ゼロ」などをスローガンとして、交通安全運動に全町民あげて取組んでまいりました。

推進協議会、安全協会、指導委員会のもとに、町内会、事業所、

学童を含めた各種運動、例えば新入学児童等の歩行者指導、自転車の実技指導、シートベルト着用等の路上指導、交通安全車

利尻町では、昭和56年9月17日に死亡事故以来、決意を新たに「今、締めようシートベルトと心の綱」を「誓います北の街から事故死ゼロ」などをスローガンとして、交通安全運動に全町民あげて取組んでまいりました。

その結果、60年10月25日「交通事故死ゼロ一五〇〇日」を達成、これを契機として、二〇〇〇日達成を目標に、さらに町民総ぐるみ運動を推進してまいります。一層のご支援をお願いいたします。

利尻町交通安全推進協議会

1 上手に運転している
と錯覚する

気持ちが大きくなり、無理な追い越しや割り込みなどを平気でするようになります。

2 居眠り運転を
しやすくなる

アルコールには睡眠作用があります。アルコールは、人間の神経などに麻酔薬と同じ働きをします。体が疲れているときなどは、知ら

3 注意力が散漫になる

周囲に対する気くばり、注意力が鈍くなります。そのため前の車ばかりに気をとられ、横から出てくる自動車や歩行者を見落としたりすることが多くなります。



4 反応が鈍くなる

とっさの判断が鈍くなり、動作が遅れがちになります。つまり、前方の車が急ブレーキをかけてもそれに反応しきれず、追突したりしてしまいます。

5 運転動作が
ぎこちなくなる

アルコールでマヒした大脳は運動機能を低下させます。そのためハンドル操作やギヤ・チェンジなどがスムーズにできなくなり、蛇行運転をしたりしてしまいます。



十二月から一月にかけては、何かとお酒を飲む機会が増えます。「飲んだら乗るな、乗るなら飲むな」を地域や職場、家族ぐるみで実践しましょう。

また、酒類を提供する飲食店経営者の方は、車を運転するお客さんにはお酒を出さないとか、万一飲んだときは車のエンジンキーを預かるなど、真に思いやりのある配慮をあげましょう。

新 国民年金法 成立

昭和六十一年四月一日スタート

昭和61年4月から新年金がスタートします。

年金制度の改正で、厚生年金または船員保険の加入者であるご主人に扶養されている奥さまは、国民年金の保険料を納めなくても老齢基礎年金等の年金が受けられるようになります。

このような被保険者を第3号被保険者といいますが、第3号被保険者として取り扱われるためには、市町村に届け出て確認をうけることが必要となります。

届出を忘れると年金が受けられなくなります

この届出の手続きを忘れますと、引き続き保険料を納めていただくことになったり、将来、年金を受けられなくなったりしますので、十分ご注意ください。

お手もとの「現況届」は、昭和61年1月31日までに提出してください。

今回届出をしていただく方には、左記のような「現況届書」をお送りしてあります。この用紙に所要事項を記入し、ご主人の勤務先で確認をうけたうえ、あなたの住所地の市町村の国民年金担当窓口にて、昭和61年1月31日までに提出してください。(郵送でもかまいません)

保険料は忘れずに納めましょう

国民年金に加入しているみなさん保険料の納め忘れはありませんか。お手元の保険料の納付書をいま一度確かめてください。

保険料を納付期限までに納めていませんと、病気やケガをしたときとか、万一、ご主人に先立たれたときなどに、年金が受けられなくなる場合があります。

また、保険料を何カ月分も未納にしておくと、金額が多くなり、納めにくくなるばかりでなく、保険料を納めていない期間が多くなる場合もあります。

このようなことになってから後悔することのないように保険料納付期限までにキチンと納めるようにしましょう。

国民年金任意加入被保険者現況届書

市区町村
受付印

国民年金任意加入被保険者現況届書

下記のとおり届出します。

記入にあたっては、同封しましたパンフレットをよくお読みください。

昭和 60年 11月 25日

都道府県知事 殿
市(区)町村長 殿
住所 千代田区霞が関1-2-3
(届出人)
氏名 国年花子 (印)

被保険者の氏名
同上

①国民年金の記号番号
2150-012345

②生年月日
5200101
3...大正 5...昭和

③現況
①厚生年金保険又は船員保険の加入者である配偶者の収入により主として生計を維持している。

④配偶者の氏名
フリガナ フリガナ
氏名 国年次郎

⑤配偶者の生年月日
3.大正 昭和
170101
該当する数字を○で囲んでください。

この欄は、あなたの配偶者の年金手帳等により記入して下さい。

割 度 ⑥厚生年金保険の記号番号
コ ード 船員保険の年金番号
記号(年金) 番 号
10 2105123456

◎配偶者の勤務先事業主確認欄◎
①届書記載の被保険者は、厚生年金(船員)保険に加入している配偶者の被扶養者(健康(船員)保険の被扶養者(又は所得税法上の控除対象配偶者))であること
②届書記載の厚生年金保険の記号番号(船員保険の年金番号)は、当該配偶者のものに相違ないことを確認する。
昭和60年11月26日

(注意事項)
1. 夫(妻)が厚生年金(船員)保険の加入者である方は、この届書に所要事項を記入してください。
ただし、夫(妻)が厚生年金(船員)保険の加入者であっても、その収入により主として生計を維持していないときは、お届けいただく必要はありません。
2. この届書の提出先は、あなたの住所地の市区町村の国民年金担当窓口です。
夫(妻)の勤務先で左の確認を受けて提出してください(郵送でかまいません。)
なお、これにまらない場合は、健康保険証、夫(妻)の年金手帳等パンフレット記載の書類を添えて直接窓口にお持ちください。
3. この届書の提出期限は、昭和61年1月31日です。
4. わからない点がありましたら、あなたの住所地の市区町村の国民年金担当窓口へお尋ねください。

所在地 千代田区霞が関3-2-1
事業主 株式会社 田村産業
事業主氏名 代表取締役 厚年太郎 (印)

北海道社会貢献賞受賞される 国民年金事業

このたび、民間地区組織団体
新湊第3婦人会が、組織結成以来
積極的な年金事業推進に努力され
た功績が認められ、北海道社会貢
献賞を受賞されました。

表彰状

北海道社会貢献賞

国民年金事業

新湊第3婦人会

賞金は永年恒例に国民年金事業の推進に積極的の努力された事業の発展に多大の貢献をされました。ここに功績をたたえ表彰します。

昭和60年10月15日

北海道社会貢献賞 横路孝 (印)

税務だより

利子の非課税貯蓄の
手続きが変わります

●61年1月1日から●

マル優の場合

① マル優制度の適用を受けるための本人確認の手続等が次のよう
に変わりました。

- ① 非課税貯蓄申告書を提出しよ
うとする際、住民票の写しなど
(表参照)所定の書類を提示して
氏名、生年月日および住所を告
知しなければならなくなりました。
- ② 金融機関等は、告知された事
項を確認した場合は、非課税貯
蓄申告書等に確認した旨の証印
をしなければなりません。

※左記のうち本人確認できる書類は通でよい

■本人確認をするときに有効な書類

住民票の写し	本人確認を受けようとする日 の6か月以内に作られたもの。
印鑑証明	_____
保険証	_____
年金手帳	_____
免許証	本人確認をする日に有効なも の



② この取り扱いは、昭和六十一年一月一日以後に預け入れをする
預貯金等について適用されます。

③ 昭和六十年十二月三十一日以前からマル優を利用している場合は、昭和六十一年一月一日以後新たに本人であることの確認を受けた上、非課税貯蓄申告書を再提出する必要があります。

ただし、次のような場合の預け入れは非課税貯蓄申告書の再提出が猶予されます。

- ① マル優を利用した普通預金等の利子や給与などの振替による預け入れ(自動振替定期預金など)で、昭和六十三年十二月三十一日までに預け入れをする場合。
- ② 預貯金の書替継続による預け入れで、昭和六十一年一月一日以後最初に預け入れをする場合

なお、二回目の書替継続の時期が昭和六十六年二月一日以降である場合には、昭和六十六年一月三十一日までに非課税貯蓄申告書を再提出する必要があります。

特別マル優の場合

特別マル優制度を利用する場合には、マル優制度と同様に、所定の本人確認の手続きが必要となりました。

この取り扱いは、昭和六十一年一月一日以後に購入する公債について適用されます。なお、改正に伴う経過措置については、マル優制度の場合と同じです。

郵便貯金の場合

郵便貯金についても、昭和六十一年一月一日以後に預け入れをする際、住民票の写しなど所定の書類を提示して氏名、生年月日および住所を告知し、通帳等に確認した旨の証印を受けなければならなくなりました。

(総務課税務係)

ゼロ
交通事故死0目標2000日

《達成日》昭和62年3月7日

- スピード・ダウンで安全運転を!!
- シートベルトは必ず着用しましょう。



利尻町交通安全推進協議会
沓形、仙法志交通安全協会

食事こそ家族のきずな

女子栄養大学教授
食生態学
足立 己幸

野菜嫌いのM君のお母さんにあるアドバイスをしたところ、その子の野菜嫌いが直りました。M君は野菜の中でも特にホウレンソウのおひたしが嫌いでした。そこで、M君に夕食の買い物に行ってもらい、ホウレンソウを買ってきてもらいました。そして、夕飯の仕度を手伝ってもらい、それからホウレンソウのおひたしの盛りつけをしてもらいました。M君はしばらく考え込んだ後、みんなの皿には普通に、自分の皿には少しだけ盛りつけました。

野菜嫌いが直った

だれでも参加できる食事づくりのところで、食事づくりに参加しようというところ、食事も調理することだけが食事づくりだと考えられてしまうようです。

食事の喜びを素直に表現する

食事は毎日三度、繰り返し食べるものですから、つくる人も食べる人も知らず知らずのうち、食事から得る感動が薄らいでしまうということも考えられます。

こうした食事のマンネリに陥らないためには、みんなで食べることの楽しさやおいしいと感じたときの喜びを素直に表現することでしょう。

「今日はお父さんも一緒にからおいしいね」とか「今日のヒレカツはいつものより大きいので」と、感じたことをそのまま表現するような会話が大切なのかもしれません。このように、楽しく食べるための雰囲気づくりも含めて、「食事づくり」の大切さを家族みんなで考えられてはいいでしょうか。(談)



さて、夕食の時間になりました。するとどうでしょう。M君は自分が食事づくりを手伝ったことを自慢しながら、嫌いなはずのホウレンソウのおひたしにもハシを付け、きれいに平らげてしまったのです。その日を境に、M君の野菜嫌いが直ったことはいままでもありません。つまり、M君が野菜を嫌っていたのは、いつも食事を食べさせられていたからなのかもしれません。自分で買い物に行き、

盛りつけをするという作業を経験して、初めて食べさせられる側からつくる側に回り、それをきっかけにホウレンソウとの新しいつき合いが始まったといえるでしょう。

をつくるというのは、何を考えるか、考えることから始まるか、買物に行ったり、洗ったり、切ったり、焼いたり、盛りつけたり、並べたり、食卓の上の電気をつけたり、片づけたりと、だれにでも参加できることがたくさん続きます。たとえお年寄りや体の不自由な人でも「今晩は○○が食べたいなあ」と意見を出すことで参加することができ

最近では年末になると、団地やマンションの郵便受けに、「ハウス・クリーニング」というパンフレットがひんぱんに投げ入れられます。「ガラス、床、バス、トイレ、キッチンなどどこでも、クリーニング」といううたい文句——つまり掃除いたしますとという新商売です。正月を迎えるからには、住居もきれいにしたい、でも暇がないという共働きの主婦などに受けているようです。



歳時記

すすはらい

昔は御神灯はロウソクだったので、受け皿にすがたまりました。しかし、いまはロウソク型の電気なので、すすはたまりませんが、こうした行事は残っているわけです。

と、ここで、正月が近づく、掃除も大切ですが、料理の用意も急がなければなりません。年末には、多種類、大量の食品が出回りますので、厚生省では、十二月を「食品・添加物等の年末一斉取締り」とし、食品関係業者を対象に、一斉取締りを行います。この取り締まりは、特に、食肉製品、魚介加工品、生菓子などを重点に、保存温度、添加物、表示などをチェックします。わたしたちも、この時期の食品衛生には特に注意したいものです。

数名がおはらいを受けたのち、葉のついた長い竹で、神殿の棧などをはらい清めるのだそうです。

健康な毎日を送るために

あなたと保健室



あなたの乳房

大丈夫ですか

利尻島国保中央病院に旭川医大より診療にいらしている外科医師の御協力により、十月に乳ガンの検診を行ないました。申し込み期間が短かったにもかかわらず、地区婦人部、婦人会の御協力をいただきました。一〇〇名の申し込みがありました。

十月中に全員に行う事が出来なかつたのですが、今のところ異常者はいません。そこで、今回は乳房のしこりについて少しお話をしてみたいと思います。

乳房の異常ということで最も怖いものは「乳ガン」です。では、乳房の異常がなぜ起こるのかを学びましょう。

乳腺炎

乳腺炎はおもに、子供ができてお乳をあげている時に起こります。乳

房の中にたまっていく乳汁に細菌が感染しておこる炎症です。その細菌は化膿菌がほとんどなので、乳腺が化膿しはじめ、痛みと同時に、熱く感じたり、腫れてきたりします。乳房に痛みを感じるという症状が現れるのは、この乳腺炎がほとんどで、他の乳房の異常では一般に痛みは伴いません。

線維腺腫と乳腺症

線維腺腫というのは良性の腫瘍で、二十代・三十代の女性に多くみられます。このしこりは、くりつとして固いのが特徴です。大きさはさまざま、小指の先程のものも鶏卵以上になったりすることもあります。いずれにしてもはつきりとしたしこりで、さわってみると、ボールのように動き、痛みはほとんどありません。この線維腺腫が、まれに、ガンに変化することがありますが、ほとんどは良性のままです。ただ、しこりが

消えることはまずないので、手術をすすめられることもあります。乳腺症という病気にもしこりがみられます。四十代後半の女性に最も多く、時には二十代、三十代でも起こることがあります。痛みはありませんが、いくつものしこりができ、さわってみると、それほど固くなく、しこりの境は線維腺腫のようにはつきりしていません。大きさは大豆ほどから親指の頭ほどのもので、ぼんやりとした感じで存在します。時には軽い痛みを感じたり、乳頭からお乳が混じっているような血がわずかに出ることもあります。ひと昔前には、乳ガンになりやすいといわれましたが、今では、ごくわずかだという事が、わかりました。

乳ガン

固くて、へりにぎざぎざがあるようなしこりで、押ししても痛みはなく、まわりとの境がはつきりしないのが乳ガンです。まわりの組織と癒着しやすく、大きくなります。また、皮膚をつまんでも、しこりと区別ができません。乳ガンの場合、リンパ腺から体のほかの部分へ飛び火しやすいので、

早期に発見することは非常に重要です。

乳ガン検診を受けよう

乳房の異常に少しでも心配のある人は、早目に外科医に診てもらわなくては必要です。(乳房の病気は外科医で扱うことになっています)

乳房の病気には、先にあげたように、乳腺炎、乳腺線維腺腫、乳腺症、そして乳ガンがおもに考えられます。これらの病気についても、月に一回行なわれる乳ガン検診で分かりますので、できるだけ受けるようにしましょう。

貧血の人にも良い

カキのベーコン巻き(一人分)

材料 カキ一〇〇g ベーコン五〇g、ピーマン一個 酒大サジ 1/4 塩・コショウ少々・油

作り方

①カキは塩水で洗い、水気を切ってから、フライパンでカキと酒を入れて熱し、カキがふくらんだら塩・コショウする。

②①のカキをベーコンで巻き、フライパンに油をひいて、いためる。

③ピーマンは適当に切って、いためる。

リレリの 博物館誌

(33)

稚内・利尻礼文の連絡航路

利尻・礼文の離島に暮らす人々にとって、北海道本島沿岸との連絡航路を確保することは、いつの時代も切実な問題としてありました。

利札両島への航路は、明治以来小樽・網走航路の汽船便に頼っていました。

大正十一年、鉄道が稚内まで開通したことにより、稚内・樺太を結ぶ稚泊航路が開かれ、さらに稚内と利札両島を結ぶ定期航路の実現が叫ばれるようになりますが、このことは、それまでの小樽を起点とする交通、運輸系統に大きな変化をもたらせました。

稚内と利札両島間の定期航路実現の要望は、昭和の初め頃から具体化します。昭和三年の記録には「利禮両島ノ交通甚ダ便ナラズ、為メニ旅客ノ不便ハ勿論豊富ナル鮮魚輸送上常ニ遺憾トスルトコロ



写真1 利札丸出航の様子

ナリ」とあります。

こうして、まず、昭和八年（一九三三）丸一水産株式会社が稚内鷺泊間の直行航路を開設します。

丸一水産株式会社は、その前身は、大正十四年鷺泊村において、沖合機船曳曳業者を一九として、利尻礼文周辺と武蔵堆魚田を開発するために設立された丸一組合が、昭和八年十月に、漁獲量の増加にもない輸送部門の直営をおこなうために改組したものです。

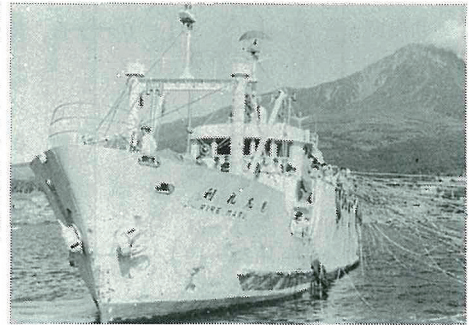
この後、昭和十二年に社名を稚内利札運輸株式会社と変更、同十六年に本社を稚内へ移転しました。昭和十年四月、丸一水産株式会社は札幌通信局通送請負の指命を

翌十一年四月北海道庁命令航路の指定をうけ稚内・鷺泊・香深をつなぐ航路（甲線）が実現しました。しかし、利尻島の沓形、礼文島の船泊には寄港しなかったことから、昭和十四年十一月に稚内、船泊、沓形を寄港する航路の試航がおこなわれ、第二東洋丸、第三東洋丸が不定期に廻航を続けていましたが、同十六年に乙線航路として指定をうけ定期航路が実現しました。

写真2の第二東洋丸は、昭和八年十月に建造された船で、同十九年以降に数回改造され、最終的に八一トン、焼玉百馬力、旅客定員五〇名の木造の貨客船です。前述のとおり、三角航路乙線につかわれた船で、時化ると船底にある客室には度々海水が浸入したこともあったようです。

昭和二十九年七月、鋼船の利尻丸（二五三トン）が建造され、以後、礼文丸、利札丸が就航するようになってから、木造の第二東洋丸は昭和四十一年でその姿を消しました。さらに、昭和四十五年就航のカーフェリー等一宗谷丸の就航は、以後の大型化を呼び、利尻丸、第三利札丸などの鋼船は次第にその姿を消しはじめました。

（利尻町立博物館学芸員）



写真2 第二東洋丸（昭和三十八年四月）

青年大会バレー全国大会

「利尻クラブ」準優勝

第三十四回全国青年大会男子バレーボール大会に、初出場の「利尻クラブ」は、北海道代表として、十一月六日利尻を出発、八日、東京体育館で開催式。九日佐賀県を初戦に熱戦をくりひろげ連勝し、十日福岡県との決勝戦で善戦したが、惜しくも1-2で敗れました。北海道代表として、初の準優勝に輝やいた同チーム一行は、全員元気で十二日帰町しました。

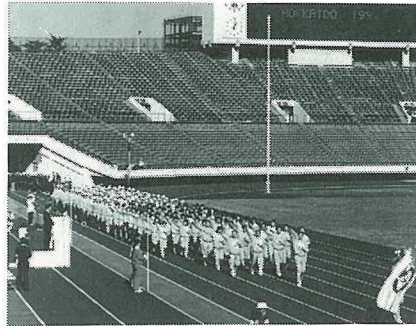

試合結果		
(参加チーム46チーム)		
2	11-12 21-19 22-20	1 佐賀
2	19-21 26-24 25-23	1 神奈川
2	21-17 21-19	0 香川
2	15-21 21-19 21-15	1 秋田
1	15-21 21-19 12-21	2 福岡
北海道 (利尻クラブ)		

全国大会を終えて

この十一月九・十日に東京にて行なわれた全国青年大会において私達利尻町バレーボールクラブは皆様の心からの声援のおかげで練習試合もできない離島のハンデを乗り越え銀メダルをもらせていただくことが出来ました。

私達が仕事をもちながらも長期の遠征に出てこれだけの成績を上げたのは選手の職場の御理解と町からの助成や町民各位からの多大の御寄附のおかげでもありました。もちろん選手が利尻町民である事を誇りに思い活躍した事は言うまでもありませんが、これだけ大きな成果をあげた事に対し皆様方の御支援に心より感謝申し上げます。

利尻クラブ

監督 平野実一



冬期間における不燃ゴミの 投棄場所について(お知らせ)

従来じん荼車で集取する以外に
ゴミを自己処理する場合は、夏期
間、種富町の山間部に投棄場所を
設けておりましたが、冬期間は積
雪のため車の運行が困難になりま
すので、この間、次の場所を指定
いたします。次の事項を厳守の上
指定場所に投棄するようご協力願
います。

記

- 一、冬期間指定場所は仙
法志字元村166番地
- 二、期間は60年12月20日
から61年3月31日まで
- 三、ゴミはできるだけ減
量に努め、じん荼収集
車の巡回を待たれず、
たまった不燃ゴミを自
己投棄する場合は指定
場所に投棄して下さい。
可燃ゴミは清掃施設組
合の焼却炉にもって
て下さい。時間は午前9時から
午後3時までで土曜日の午後と
日曜日は休みです。
- 四、焼却炉にもって行くゴミの中
に、ガスボンベ、スプレー、消
火器に類する容器は、焼却作業
上危険ですから絶対に入れない
で下さい。
- 五、指定場所以外にゴミを投棄
した場合は、不法投棄として
法律により罰せられ、投棄者
が判明した時は、その処理を
していただくか、又は処理に
要する費用を弁償していただ
くこととなります。
- 六、ゴミ収集日に容器等に入れ
てゴミを出して、除雪の障害
にならないようご協力下さい。
- 七、悪書(ビニール本等)、性器
具類は絶対に投棄場所に捨て
ないで、じん荼収集車に出す
とか、子供の目に入らないよ
う、大人自身が十分気を付け
て下さい。
- 八、吹雪等のため除雪が出来な
い日は、役場又は仙法志支所
清掃施設組合に問い合わせてか
ら、ゴミを投棄又は出すよう
にして下さい。
- 九、産業廃棄物は絶対に投棄し
ないで下さい。

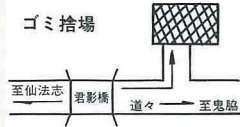

主に除雪する曜日は、水曜日と
金曜日、ただし、町道除雪後に
ゴミ捨場を除雪します。

昭和60年度火災予防 作文コンクールに応募

作文コンクールに応募

火災予防の一環として、小学
校高学年を対象にして、さきに
実施されました、火災予防作文
コンクールに、杏形小学校の児
童が応募され、宗谷支庁長より
八名の児童が道へ推薦されまし
た。今回は惜しくも入賞できま
せんでしたが参加賞を受取る児
童の瞳に次回への熱意が窮われ
ました。

◎推薦された作品

- 松岡さつき 恐しい火事
- 小平 智樹 火事のこと
- 保野 孝之 利尻町の今まで
の火災
- 梶 永 利札消防本部と
私
- 佐高 真紀 火事でなくより
笑顔で防火



薦 麻琴 火災予防
磯野真由美 火さいのない町
を願つて
浜田 邦昭 火事のすこさ

オアシス運動で 心の通い合う 町づくり

(オ) おはようございます
(ア) ありがとうございます

(シ) 素晴らしいました
(ス) すみません

北海道(地域包括)最低賃金改正のお知らせ

この改正により昭和60年10月1日以降は、従業員
に支払う賃金1日3,337円(1時間418円)以上とし
なければなりません。

◎北海道労働基準局賃金課(TEL011-231-9611)

昭和六十一年 成人式について

一月十五日は成人の日です。この日は、満二十歳に達した方が、いよいよ親の保護を離れ、成人として認められる意義深い日です。

利尻町では、成人に達せられた方々が、より立派な社会人として活躍される事を期待し、祝福、激励するため、一月五日午後一時三十分より町民センターにおいて成人式を行います。

該当される方は、昭和四十四年四月二日より昭和四十一年四月一日までの間に生まれた方です。

現在、利尻町教育委員会では、成人該当者の調査を進めておりますが、見受けるところ該当者は本町を離れて暮らしている方が相当数いるように思われます。

一生のうちで一度の記念すべき成人式です。是非帰省するなどして出席していただきたいと思っております。又、本町の成人式に出席できない方は、現在住んでいる市町村に該当者である旨を早目に連絡されまして、当該市町村の成人式に出席の手続きをとられるようお知らせいたします。

成人該当者

(利尻町住民基本台帳より)

- | | |
|-------|-------|
| 葛西 江利 | 新谷真奈美 |
| 不破 麻恵 | 小笠原志信 |
| 杉浦 由美 | 小杉美智子 |
| 渡辺由佳理 | 飯田 弥生 |
| 一家 新治 | 吉安季美枝 |
| 岩垣こずえ | 今野 淳 |
| 上村 一治 | 伊藤 雄二 |
| 本堂 昌朋 | 本間ゆかり |
| 多々見 薫 | 伊藤 栄梨 |
| 小坂谷裕一 | 片山 忠幸 |
| 三浦亜希代 | 佐藤 秀克 |
| 輪島 隆裕 | 寺崎 敏之 |
| 阿部 里華 | 三益 美和 |
| 中井 樹 | 平野 恵 |
| 北辻 智里 | 加藤 剛 |
| 小泉 郁代 | |

川端一也君優秀賞

第五回

「ぼくの夢わたしの夢」

絵 画 展

上川・留萌・宗谷支庁管内の児童・生徒を対象に実施されました「ぼくの夢わたしの夢」絵画展（NHK旭川放送局）において、新湊小学校一年生の川端一也君がみごと優秀賞に輝きました。

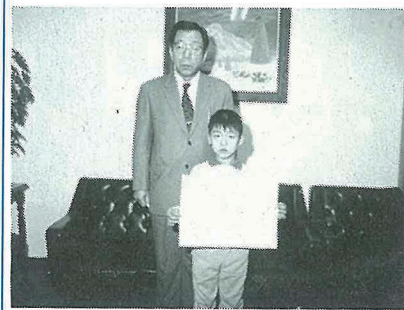

利尻町子ども文化の集い

盛大に開催される

去る、11月6日、町内の小学校の児童・生徒が、利尻町民センターを会場に、第3回「利尻町子ども文化の集い」が盛大に開催されました。

この日は、日頃練習した器楽演奏、合唱、歌唱、舞踊など盛りたくさんのプログラムで楽しい一日を過ごしました。

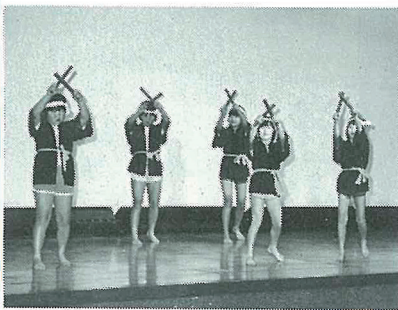

工業統計調査 石油等消費構造統計調査にご協力を

通商産業省では、工業統計調査および石油等消費構造統計調査を毎年12月31日現在で実施しています。調査の対象となる製造業を営む事業所には、年末年始にかけて調査員が伺います。調査の内容は、統計以外の目的に使われることは決してありませんので、安心してご協力くださるよう、よろしく願います。



戦没者等の遺族に対する

「特別弔慰金支給法」改正

戦没者等の遺族に対する特別弔慰金支給が本年改正されました。その概要は、次のとおりです。

一、支給対象者：

(一) 昭和六年九月十八日以降、戦死又は戦病死された方の遺族で、昭和六十年四月一日において遺族年金、公務扶助料等の受給者がいない遺族に対して額面三十万円の国債（十年償還、無利子）が支給されます。

国債の償還開始は、昭和六十年六月十五日からです。

(二) 特別市慰金は、戦没者の配偶者、子、父母、孫、祖父母、兄弟姉妹、三親等内の親族のうち先順位者一人に対し支給されます。

二、請求期限

請求期限は、昭和六十三年六月十三日までとなっております。

三、必要書類等

受付に際しては、請求書・現況申立書・請求同意書・印鑑届出書・前回の特別弔慰金裁定通知書・請求者の戸籍抄本、印鑑が必要です。

四、受付場所

利尻町役場民生課福祉係及び福祉支所で受け付けします。

※ 詳しいことは、役場民生課福祉係又は仙法志支所にお問い合わせ下さい。



一、贈答品は郵便小包で

十二月は、お歳暮などの贈答品を送る機会が多くなります。

スピードアップ、料金体系の簡素化、割引制度の実施等により一層ご利用しやすくなった郵便小包のご利用を是非お勧めします。

また、手軽に利用できる美しいデザインの小包用タンポール箱「ゆうパック」を大・中・小の三種用意しお安く販売しておりますので、この機会にご利用ください。なお、これからは海が荒れ、定期船の欠航が多くなります。お早

めにお出しく下さい。包装はしっかりとしてください。丈夫にしたつもりでも運送途中に破損したり中身が抜け落ちたり、液体がしみ出て他の小包を汚したりすることがあります。せつかくの贈物を台なしにしないよう、「いずし、さけ」などは、厚めの防水性の袋に入れたうえ、丈夫な箱に納め、固定し、外装はひもでしっかりと縛ってください。

二、クリスマス、年賀のメッセージはレタックスで

レタックス（電子郵便）とは、郵便の送達過程の一部にファクシミリを利用し、引受郵便局からあて先の郵便局へ送信し、あて先へ配達する新しい郵便システムです。

このレタックスは、差出日と同日、遅くとも翌日にはあて先へお届けしますし、配達日が差出日の十日以内なら配達日指定もできます。

また、B4サイズ以内の用紙なら、イラストを書いたり、毛筆を使ったり、自分の思うとおり使え、しかも、それがそっくりそのまま相手に届きますので、クリスマスカードや年賀状として、速く楽しいメッセージを送るのにピッタリです。ポスト投函もできるようになったレタックス。今年、あなたの演出で楽しいレタックスを送って

てみてください。

三、年賀状で年始のご挨拶

郵便局では、約三十億通にのぼる大量の年賀状を元旦にお届けできるように万全の準備をしております。親しい方への年始のご挨拶をまわがいがなくお届けできるように早めにご準備ください。

● 年賀状の受付は、十二月十五日から始まります。

● 年賀状は、年末押し迫ってからお出しになる方もありますが、そのため折角の元旦配達に間に合わなくなったという例もありますので、お早めにご準備いただき、なるべく十二月二十日までにお出しく下さるようお願いいたします。

● 方面別区分けへのご協力を
年賀状の区分けは、正規の職員のほか、区分機のフル稼働と大量の臨時職員により行っておりますが、よりスムーズに区分けできるよう、差し出す際に「市内あて」、「道内あて」、「道外あて」に分け、方面別に記した簡単な紙札を付け、束ねてお出しく下さい。

● 私製はがきなどは赤で「年賀」の表示を
年賀状に私製はがきや年賀はがき以外のはがきをお使いになる

方は、年賀状として区別できるように表面に「年賀」と朱書してください。この表示がないと、一般の郵便物と同じ処理をしまい、年内に配達されてしまうおそれがあります。

● 郵便番号もお忘れなく

郵便局では、大量の郵便物をスムーズに処理するため、郵便番号による区分けの方法を行っています。郵便番号が書かれていませんと処理に時間を要するばかりでなく、お客様にもご迷惑をおかけしかねません。是非とも郵便番号の記載にご協力ください。

なお、郵便番号は、記入わく（赤わく）の中に正しくはつきりと記入してくださいようお願いいたします。

お詫と訂正

先月号で紹介しました、新入学児童の氏名は左記の誤りですので訂正してお詫いたします。

記

- 川代 恵里 (川代 恵理)
- 大沢 潤 (大関 潤)

さわやか君

西村 宗

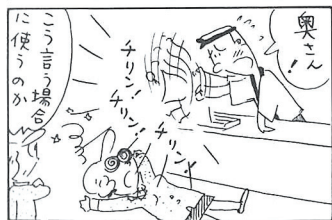

出産
氏名 保護者続柄 住所
安田 めぐみ 登 長女新 湊
多地 由貴 和弘 長男 富士見町 10/12



お誕生おめでとう
いっしょに喜びます



戸籍の

うけと

自10月1日
至10月31日



いつまでもお幸せに

死亡
氏名 年齢 住所
不破 ふさ 八六歳 富士見町 10/12

おくりやみ申し上げます

婚姻
吉田 広樹 緑町10/26
道場 真帆

氏名 年齢 住所
石塚貞三郎 八五歳 本町10/15

ご厚情に感謝します

このたび次の方から愛情銀行に金品等が預託されましたので、紙上を借りてお礼申し上げます。

仙法志字本町 坂井福蔵様から
妻フミ子様
の病氣見舞返しを
廃して

仙法志字本町 峨家靖夫様から
妻寿美様の病氣見舞返しを
廃して

沓形字緑町 星田昇様から
中古26型カラーテレビ 一台
沓形字本町 石塚博行様から
父貞三郎様の香典返しを廃して
(利尻町社会福祉協議会)

発行 利尻町役場

編集 住民課広報交通安全係 ☎四二三四五番

印刷 印刷 印刷

みんなそろって 明るいお正月を迎えるために

歳末たすけあい運動 12月1日～31日

（社会福祉をすすめるための資金は国がまかなうべき。なぜ募金運動が必要なのか）
わが国の社会福祉は次の2つを柱にすすめられています。

- ①公的施策……生活保護制度、老人ホームや保育所の設置・運営など
- ②民間社会福祉活動……共同募金運動、民生委員活動など

特に②の民間社会福祉活動は、①の公的施策では対応できない面を受け持っており、例えば、近所同士の助け合い、ボランティア活動、共同募金などを通じて、キメ細かな対応をすることが特長です。そしてこれは、「自分たちの福祉は自分たちの手で」という「たすけあいの心」

にもとづいています。

（寄付されたお金はどのくらい集められ、どんなふうに使われるのだろうか。）

59年の「歳末たすけあい」では、約74億円の

- お金、次のような方々に配分されました。
- ▶精神薄弱児(者)、肢体不自由児(者)に
- ▶恵まれない子供たちに(養護施設など)
- ▶成人施設入所者に
- ▶老人施設入所者、在宅寝たきり老人などに
- ▶長期療養患者に
- ▶生活困難世帯に
- ▶災害地、辺地などの方に

「みんなそろって明るいお正月」を迎えるため、多くのご協力をお願いします。