



リシリ

3

月号

No.180



人口と世帯

世帯数	1,413	(±0)
人口	5,457人	(△9)
男	2,734人	(△13)
女	2,723人	(+4)

昭和61年1月末日現在
(住民基本台帳登録人口)

- おもしろな内容**
- 2～3…利尻町行政改革大綱
 - 4………海が育てる“健康食”、サカナを考える
 - 5………新入生のきみたちへ
 - 6～7…より快適な生活環境をめざして
 - 8………あなたと保健室
 - 9………揺れる心を受け止めてあげよう
 - 10………りしりの博物誌
 - 11………国民年金だより
 - 12………季節労働者を慰問!
 - 13………安心をお届けします…町民交通傷害保険
 - 14………戸籍のうごき

交通事故死ゼロ記録3月1日現在1627日

利尻町行政の 望ましい姿を求めて

「地方行革」、最近よくこの言葉がマスコミ等を賑わしております。

地方自治体の行財政の改革が、今、全国的な規模で急速に進められてきておりますことは、皆さんもよくご承知のとおりです。

「行政改革」とは何か………ということを一言で説明するのは、大変難しい問題ですが、要約しますと、

- ①国や地方自治体の財政が非常に苦しくなってきた。
- ②このように苦しいなかで、高齢化はどんどん進み、コンピューターの発達などにより情報化社会に移りつつある。又人びとのものの考え方も変り、行政に対する要求も多種多様になってきている。
- ③こうした動きを的確にとらえ、社会、経済の変化に応じつつ、地域の特色を生かした活力のある地域社会をつくり住民の福祉の向上を図る。
- ④そのためには、簡素で効率的な行政運営を行うこと。つまり、行財政の進むべき道は単なる人べらし、金べらしでなく、思いやりのある、きめ細かい、将来を見通した知恵ある行政の転換が必要であり、自ら進んで明確な方針の下に総合的に改革を進めていく。

ということになります。

利尻町においても町政の望ましい在り方をめぐり、役場庁内に、町長を本部長とする16人のスタッフによる「利尻町行政改革推進本部」を設置するとともに、「利尻町行政改革推進委員会」を条例によって設置（委員名簿別紙）し、数次にわたって本部会議、委員会で検討協議が行われ、議会においても協議がなされました。

その結果、町は議会の意見を反映し、また、行革委員会の答申を尊重して次のとおり「利尻町行政改革大綱」が策定されました。

利尻町行政改革大綱

1. 基本方針

- (1)利尻町をとりまく、行財政の極めて厳しいなかで、高齢化の進行、高度情報化の進展、人々の価値観の多様化など、社会経済情勢の変化に対応しつつ、活力ある利尻町を築くとともに住民福祉の向上を図っていくため、既存の組織、制度、施策を見直し、簡素で効率的な行政の改革を推進する。
- (2)行政改革の推進に当っては、「利尻町行政改革推進委員会」の答申（提言）を尊重し、議会と連携しつつ全庁が1体となって取り組むとともに、町民をはじめ関係機関の理解と協力が得られるよう努める。

2. 当面の措置事項

次の事項について、昭和61年度から昭和63年度までの間において、実施する。

(1)事務事業の見直し

- イ、自動振込制度の推進を図る。（税、使用料、国民年金、職員給与費）
- ロ、各種使用料手数料の改定と減免規定の見直しをする。
- ハ、各種団体の補助金について、目的、効果を検討し廃止又は削減を図る。
- ニ、町単独の乳幼児医療、老人医療費助成金の見直しを図る。
- ホ、納税補助金、国民年金保険料取扱交付基準の見直しを図る。
- ヘ、漁業、農業近代化資金の利子補給率、中小企業融資に対する利子補給率の見直しを図る。
- ト、産業振興上の事業費補助金は必要性、行政サービスと負担の公平確保、行政効率に配慮して補助率（補助金）を定め、その上限を設定する。
- チ、行政防災無線の設置を検討する。

(2)組織・機構の簡素合理化

- イ、現行の6課を5課とし、1課削減する。

（昭和62年度）

- ロ、組織の流動化を図るため、課、係の再編整備をする。(昭和62年度)
 ハ、出先機関の全般的な見直しを行う。(昭和61年度～62年度)
 ニ、各種審議会、委員会を見直し、廃止、再編、定数の削減を行う。(昭和61年度～62年度)

(3)給与の適正化

- イ、職務と責任に応じた給与制度を確立する。(昭和61年度)
 ロ、特殊勤務手当の見直しを行う。(昭和62年度)

(4)定員管理の適正化

- イ、管理職を1人削減する。(昭和62年度)
 ロ、定年制度による退職後の補充は、民間委託、嘱託、パート化、O A化等により定員の削減を図る。
 ハ、定年前(55才～58才)の勸奨退職制度を検討する。
 ニ、職員研修を充実し、職員の能力開発に努め、公務能率の向上と人事管理の適正化を図り、少数精鋭体制とする。

(5)民間委託・O A化等事務改革の推進

- イ、庁舎、学校等施設の管理、給食について民間委託、パート化を図る。
 ロ、財務事務等のO A化を図る。
 ハ、本庁、支所にファクシミリを導入する。

(6)会館等公共施設の設置及び管理運営の合理化

- イ、公共施設はできるだけ既存の施設を多目的利用を図ることで、その新設は必要最小限にとどめる。
 ロ、公共施設の管理運営については、民間委託、パート化、ボランティアの活用を推進するとともに、特にスポーツ施設については、原則としてその利用者の自主管理とする。

(7)町議会の合理化

- イ、利尻町議会の議員法定数は22人であるが、既に数次に亘り自主的努力により減少を行ってきた。更に昭和61年度の改選期には16人に削減する。
 ロ、1部事務組合議会(利尻礼文消防事務組合を除く)の複数化を東利尻町と協議のうえ検討する。

利尻町においては、これまでも、行政改革に積極的に取り組んできましたが、厳しい財政事情の中で、個性豊かな活力ある利尻町の実現をめざして行政を推進していく考えです。

行政改革大綱に基づいて総合的な行政改革を一層推進し、財政の健全化を図りながら、行政需要への体制をととのえようとするものですから町民みなさんの深いご理解とご協力をお願いいたします。

利尻町行政改革推進委員会委員名簿

S.61.1 現在

部 門	所 属 団 体	職	氏 名
漁 業	杓形漁業協同組合	参 事	石 岡 孝
	仙法志漁業協同組合	参 事	竹 島 公 一
商 工 業	利 尻 町 商 工 会	監 事	平 田 寛
教 育	利 尻 町 教 育 委 員 会	委 員	堀 川 互
	社 会 教 育 委 員	委 員 長	志 摩 進
民生福祉	民 生 児 童 委 員	総 務	三 浦 敬 子
自治会	杓形地区連合自治会	会 長	宮 田 由 太 郎
青 年	利 尻 や ま せ の 会	会 長	工 藤 玲
婦 人	杓形地区婦人団体協議会	会 長	成 田 和 子
	仙法志地区婦人団体協議会	会 長	砂 田 京 子
学識経験	利 尻 町 建 設 協 会	会 長	吉 安 隆 也
	稚内信用金庫利尻支店	支 店 長	川 名 義 勝

(順 不 同)

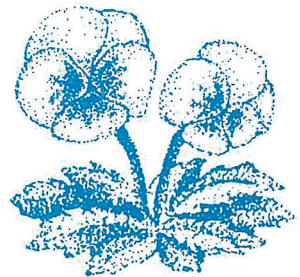

海が育てる“健康食”

サカナを考える

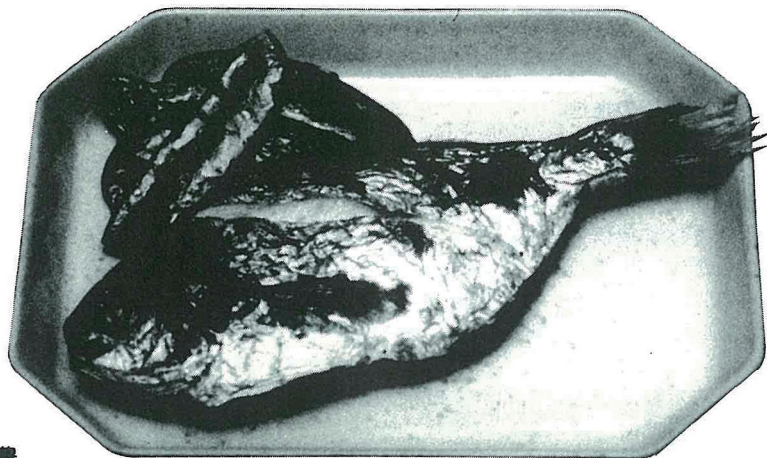

アメリカ人の四・五倍、中国人の八倍、インド人の十四倍……。これは日本人が、外国人に比べてどれだけたくさんの魚を食べるかを示した数字です。

この数字からも分かるように、日本は世界一の水産国、そしてまた、世界一の“魚食国”でもあります。

ところが最近、わたしたちの食生活は、肉や乳製品を多くとったり脂肪分の多い食品を好んで食べる欧米型に近づきつつある傾向が見られます。このため心臓病や脳梗塞など、これまで日本ではあまり見られなかつた成人病による死亡者が急増しているといわれています。

魚介類には、コレステロールを下げる働きをもつ不飽和脂肪酸や、健康維持に欠かせないビタミン、ミネラル、カルシウムなどが豊富に含まれていることが明らかにされています。成人病の予防に、そして水産物の価値を見直してみましよう。

成人病を予防する 魚の栄養特性

アメリカでの寿司バーの盛況ぶりが、最近テレビや雑誌などで報告されるようになりました。もともと魚をナマで食べる習慣のなかつた欧米人が寿司を食べるようになった——これは、肉やバター、チーズなどの脂質を日本人の四倍もとる、そのため肥満、糖尿病、高血圧、心筋梗塞、脳梗塞などの成人病に苦しむ欧米人の苦悩の表れといえる

かもしれませんが。

では、肉は体に悪く魚は体にいいの——というところ、一概にそうとはいえないかもしれません。タンパク源としては肉も魚も共に良質で、人間の体にはなくてはならないものだからです。ただ、魚には肉にない成人病を予防する働きのある成分が含まれていることが分かり、最近にわかに注目され始めているのです。

コレステロールを下げる働き

魚のタウリン

で下がったというものです。これもタウリンのもたらす効果といえるでしょう。

アミノ酸の一種であるタウリンには、血中のコレステロールを引き下げる働きがあります。牛肉や豚肉にも百グラム中数ミリigramのタウリンが含まれていますが、魚介類には数十ミリグラムから数百ミリグラムともっと多量に含まれています。

ネズミを使った実験報告があります。九〇%が高血圧が原因で死んでいくネズミのエサを、半分だけ魚肉に代えたところ、高血圧による死亡率が三〇%ま

また、コレステロールを多く含んでいるという理由で、高血圧の人から敬遠されがちだったエビやイカも、最近は見直されてきています。というのは、コレステロールの含有量以上にタウリンを多く含んでいるので、血中のコレステロール値は、むしろ抑えられることが分かっています。



みんな 胸ワクワク 新 中学一年生

新入生の
きみたちへ

楽しかった小学校生活も終わって、きみたちはこの春から中学生だ。勉強についていけるだろうか、友だちができるだろうか、クラブ活動は、いじめは……と、きつと不安な気持ちになることもあるだろうね。

だけど、心配なのはだれでも同じ。きみの友だちも、先輩も、それにお父さんだつて、みんな中学生になる前は、心臓がドキドキしたはずさ。さあ、夢と希望をもつて、元気に中学校生活を始めようじゃないか。

勉強

予習と復習で試験もへっちゃら!

きみたちも知っているとおおり、中学校の授業は「教科担任」になる。科目ごとに先生がちがうわけだ。

一時間ずつ、べつの先生の顔を見ることのできるの楽しいし、何よりもたかさんの先生の考え方に接することができるといのは、若いきみたちにとつ

クラブ活動

きみはクラブに何を求める?

きみたちは、どのクラブに入るか、もう決めたかな? 中学校のクラブ活動は、先輩後輩のけじめがはっきりしているけれど、その中でいろいろな勉強をしてもらいたいな。



とにかく、クラブ活動に一度

てたいへん参考になると思うね。それから、中学校には「中間試験」「期末試験」といって、試験がまとまってあるけれど、その目前になってから、あわてて勉強してもいい成績は取れないかもね。中学生になったら、その日の復習とこれからの予習を毎日やるのが大切なんだ。

友だちづきあい

一生の友を見つけちゃおう

参加したら、自分なりの目標を立ててがんばることだね。三年間やりとおせば、しらないうちに積極性や忍耐力が身につくし、仲間との友情も生まれてくるだろうしね。

中学生になると、勉強もクラブ活動もきびしくなるけど、それを一緒にがんばりとおした友だちとの友情は、それだけ強いといえるんだ。中学時代の友だちが、一生の親友になる場合が多いのもそのためじゃないだろうか。

ところで、「いじめ」がテレビや新聞で話題になっているけど、きみたちの学校からは、ゼッタイ「いじめ」をなくしてほしいな。そりゃあ、クラスの中には、どうしても好きになれない人がいるかもしれないけど、それをきみたちがいじめる権利はどこにもない。それから、自分はいじめられ



- んじやないかと不安になってるきみ。自分のどんなところが、みんなとうまくいかないのか考えてみよう。参考までに、友だちと仲よくするための注意点を教えるからしっかりおぼえてね。
 - 髪や服装を清潔にする
 - 自分の考えをはっきり言う
 - 友だちづきあいを大切に、態度を明るくする
 - ウソをつかない
 - 約束を守る
 - 自まんしたり、いい気になつたりしない
 - ささいなけんかはしない
- 中学生になるってことは、子どもから大人に一步近づいた、ってことなんだ。

めざして

今年度も残すところあと数日。町では、より快適な暮らしの環境づくりを目指し、種々の工事を急ピッチで進めてきました。そこで、今月号では、町づくりの状況をみなさんに知っていただくため、すでに工事が完了したもの、または進行中のものの中から、主な工事を写真で紹介いたします。

60年度 着々と進む住みよい町づくり

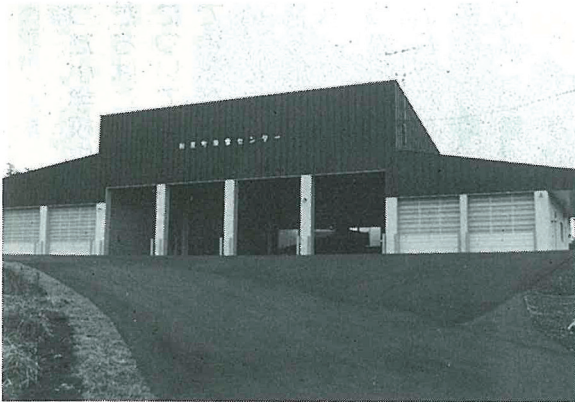

利尻町除雪センター新設工事
工事費56,500千円 60年10月30日完成

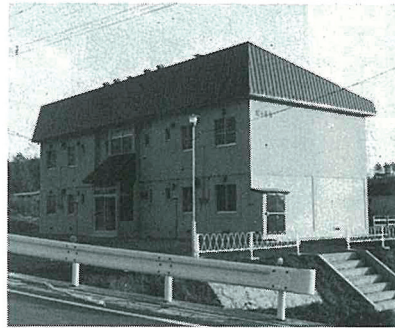

利尻町公営住宅新築工事
工事費30,980千円
60年10月31日完成

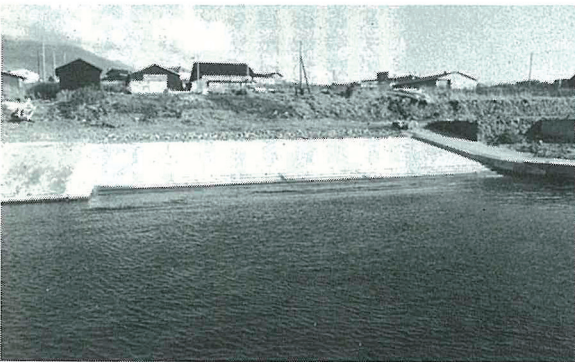

道単独船揚場整備事業（神居）
工事費1,063千円 60年11月25日完成

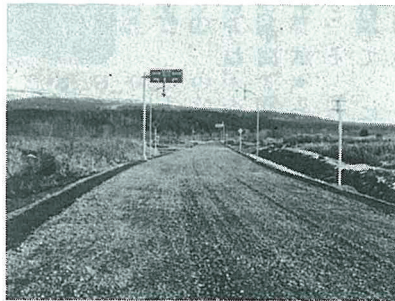

日出線道路改良工事
工事費53,700千円
60年11月22日完成

市街5号線特殊改良一種工事
工事費23,700千円 60年11月5日完成

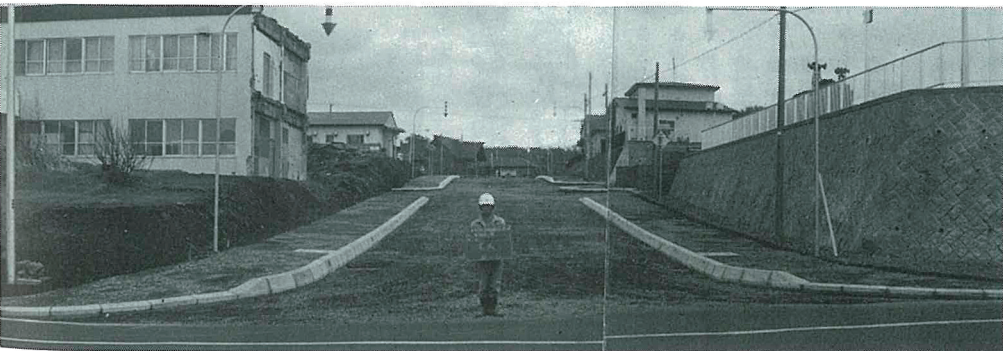

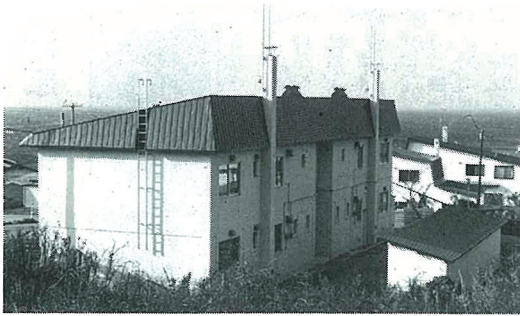

利尻町教員住宅
 工事費35,150千円
 60年10月30日完成

より快適な 生活環境を

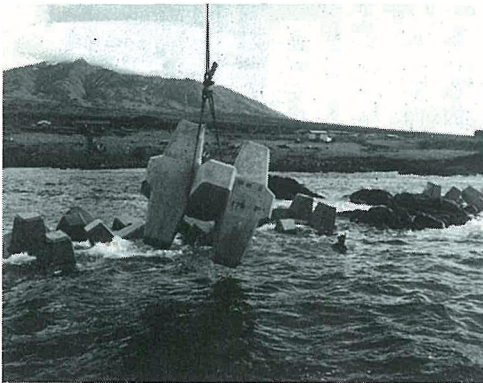

地域栽培養殖推進施設整備パイロット事業
 工事費49,200千円 60年12月9日完成

利尻島国保中央病院新築工事
 工事費742,709千円 60年8月31日完成

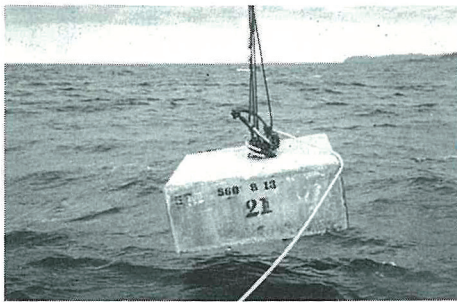
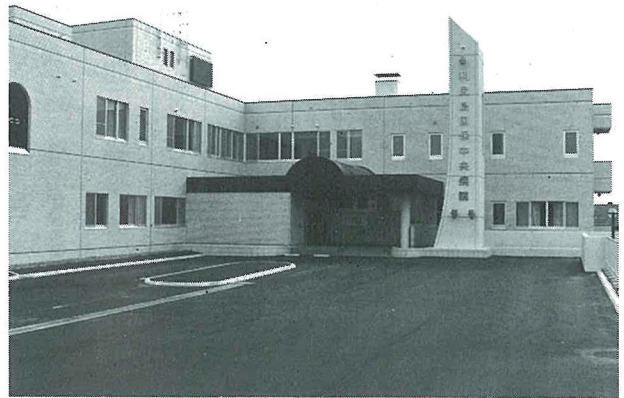

新農村地域
 定住促進
 対策事業
 工事費六四、三二〇千円



利尻町運動公園
 工事費41,970千円 60年9月27日完成

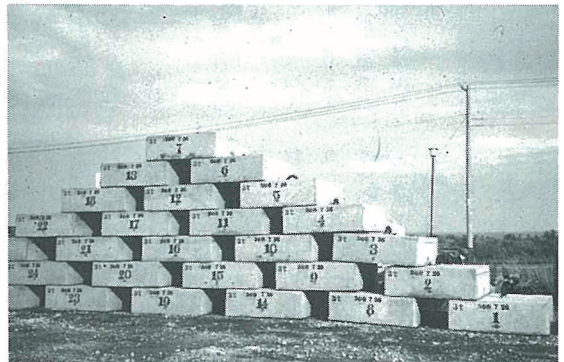
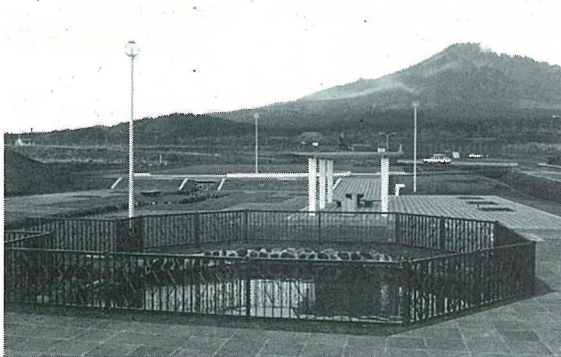

健康な毎日を送るために

あなたと保健室

頭痛と高血圧

私が杏形と仙法志で行なっている健康相談の時に、「頭が痛いから血圧が上がったのではないか」というような相談をよくうけます。

そこで今回は、頭痛と血圧の関係について話してみたいと思います。

頭痛とはどの痛みか

頭痛とは頭の深部に感じる痛みのことですが、頭蓋骨に囲まれた脳は、大脳も小脳も痛みを感じないので、多くの人には脳が痛むのが頭痛と考えているようですし、クモ膜下出血や脳腫瘍の時には、脳が痛はずだとおっしゃるかもしれません。実際に痛みを感じるのには、脳を取り巻く脳膜の一部と、脳の底の方にある太い動脈や神経は痛みを感じます。だから、脳膜炎やクモ膜下出血の時は、脳膜が刺激されて痛みますし、脳腫瘍は脳の底の方の動脈や神経を圧迫したり、引っ張ると痛みます。



又、風邪で高熱の時の頭痛も、この血管が広がりすぎて痛むのです。しかし、これらの痛みは生まれで、日常多くの人が経験する頭痛は頭蓋骨の外の筋肉や皮膚の下を走っている動脈に原因があつておきる頭痛です。だから頭の中の痛みとして感じても、実際には頭の表面に原因があつて痛んでいるという事になります。

高血圧と自覚症状

高血圧とは一つの症状ですが、明らかに心臓、脳血管等の病気を合併していない限り、自覚症状が特になく、身体的にも特に変わりなく見られ、血圧が上昇する事が直接関係すると考えられるものは比較的少ないようです。

現に、ある病院での高血圧患者さんの自覚症状調査では、五人に一人位しか頭痛を訴える人はいなかったようです。

昔から高血圧患者の頭痛については

色々調べられてきましたが、血圧の程度と頭痛の関係についての報告は様々です。

相談室で同じ人を長い期間みてみると、血圧が高い時に頭痛とか、他の症状を訴えるかというところ、そうとばかりは言えません。自覚症状がなくても血圧が高い時もあったり、逆に激しい痛みがあつても血圧は高くなかつたりという事がよくあります。又、ある調査では高血圧患者200人に対して高血圧と頭痛の関係を調べたところ、高血圧の存在を知っていた人では74%が頭痛を訴えたのに対して、高血圧の存在を知らなかった人では16%のみの人しか頭痛を訴えていないということから、高血圧に対する慢性的な不安、緊張などの心理的因子が肩こり、首のこりだけでなく、頭蓋骨の外の筋肉を持続的に収縮させ、心因性頭痛あるいは筋収縮性頭痛が出現します。

注意しなければいけない頭痛

一方で、高血圧と関係のある頭痛もあつて、高血圧症の経過中に「頭の中が割れそうだ」とか「ガンガンする」、「目の奥の強い痛み」というような痛みが突発的に出た場合は

高血圧性脳症又は悪性高血圧の事も疑われますので急いで受診されて下さい。この時最低血圧は120～130 mm Hg以上になっているようです。

どうしたらいいか

高血圧が直接の原因になっている時は高血圧の改善とともに頭痛も消えますから高血圧の治療をきちんと受けて下さい。激しい痛みの方は急いで受診して下さい。他の痛みの時は過労や緊張をさげ、軽い運動や十分な睡眠又は首すじ、肩のマッサージで筋肉をほぐすと楽になります。

保健婦 平野・記

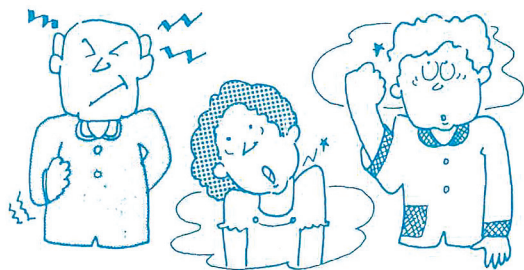

揺れる心を

受け止めてあげよう

家出少年発見保護活動強化月間

進級、卒業、友達との別れ、少年たちにとって、早春の三月は、希望の季節の到来でもありますが、その心は期待と不安に揺れ動いています。

毎年この時期になると少年少女の家出が多くなり、そしてそれが非行へとつながるケースが増えているのです。

〈データ〉

昭和六十年三月から四月までの一か月間に実施した春の「家出少年発見保護活動強化月間」中に警察が発見・保護した家出少年は約五千五百人。そのうち三割が中学生です。動機で一番多いのは、「遊びぐせ」からの家出で、次いで親子間・家庭内のトラブルなどによる「家庭問題」、「異性問題の悩み」の順です。

家出は 非行への入口

しかられたり、おもしろくないからと家出する少年たち。と



りわけ最近の中学生が増えていくのが、友達と二人で家出するケースです。環境が似ていたり、相手に同情したりといったことからなのでしょう。

「二人なら怖くないか？」という、そんなことはありません。家出は、何人いても危険がいつばいなのです。

家を出たものの、たちまちお金がなくなりおなかがすいて、かっぱらい。

家出中に暴力団に狙われて売春をしていた中学校の女生徒もいるなど、犯罪の被害者になることも珍しくありません。「少年の家出は非行への入口」

といつてもいい過ぎではないでしょう。

家庭での心配りで 家出を防ごう

少年たちを家出に駆りたてる背景には、本人の心の問題をはじめ、いろいろな要因があげられるでしょうが、やはり家庭環境が大きなキー・ポイントといえます。

少年たちの未来を暗く閉ざさないために、ぜひ家庭で次のような心くばりをお忘れなく！

- 子供の悩みごとや心配ごとについて、いつでも気楽に話しあえる親子関係を。
- 現実から逃げるのではなく、耐えてがんばる勇気が大切なことを教える。
- ふだんから子供の持ち物や言葉遣い、態度などに注意をはらう。

- 子供の外出先を常に確かめ、帰宅時間を守らせるようにする。
- 子供の友人関係をよく知っておくことも大切で、親同士とときどき連絡をとりあう。
- 子供が進学や就職試験に失敗しても、思いやりのある態度で接し、挫折感に陥らないように配慮を。

税務だより

◎所得税の確定申告は

正しくお早めに

六十年分の所得税の確定申告は三月十五日までとなっておりますのでまだ確定申告のしていない方は早めにすませてください。

〔確定申告をしなければならぬ場合〕

- 一、事業収入、不動産収入、土地や建物を買った収入がある場合などで、昭和六十年中の所得金額の合計額が、基礎控除、配偶者控除などの所得控除の合計額を超えるとき
- 二、サラリーマンで、給与の年収が千五百万円を超える場合、給与所得や退職所得以外の所得金額の合計額が二十万円を超える場合、二カ所以上から給与を受けている場合など。

なお、確定申告をしなくてもよいサラリーマンでも、医療費控除住宅取得控除などが受けられるときは、確定申告をして源泉徴収された所得税の還付を受けることができます。

◎贈与税の申告をお忘れなく
贈与税は、その年の一月一日から十二月三十一日までの一年間に

贈与を受けた財産の合計額が、基礎控除額の六十万円を超える場合にかかります。

◎土地や建物を買ったときの税金
土地や建物を買ったときに生ずる利益を譲渡所得といい、この譲渡所得に対しては、他の所得と分離して税金を計算することになります。

〔譲渡所得の計算方法〕

譲渡価額ー（取得費＋譲渡費用）

＝譲渡所得

譲渡所得は、譲渡した土地や建物をいつから持っていたかによって、「長期譲渡所得」と「短期譲渡所得」に分かれ、税額もそれぞれ別の方法で計算することになります。

「長期譲渡所得」は、譲渡した土地や建物がその年の一月一日現在で、所有期間が十年を超える場合をいい、「短期譲渡所得」は、その所有期間が十年以下の場合をいいます。

尚、詳細については総務課税務係に問い合わせてください。



リッパの 博物館誌

(36)

御児成(おちごなり)

稚児(ちご)とは、公家・武家寺院などに召し使われた幼い子どもをいいます。また、稚児が神社寺院などで、祭札や法楽などに美装して行列をなすことを御児成(おちごなり)といたしました。

もともと日本には古くから神は幼い童児の姿であるという觀念があり、聖徳太子の童児像を崇拜する信仰もありました。七〇一年に定められた大宝令という法律には、僧が近親や郷里の信心の童児を使って供侍させることが許され、十七歳になれば返すように定められていました。

稚児はこのように神の尸童(よりまし)としてあがめられるとともに、そのかん高い稚児声と容姿の美しさから、各地に古くから伝わる民俗芸能には稚児のつとめる役が多くもたれるようになりました。

特に、三河地方に伝わる花祭や信州の霜月祭(しもつきまつり)では、花の舞といつて、祭の中心の湯立ての湯ばやしを稚児におこなわせています。現在では、京都の祇園祭の鉦車に、美しく着飾った稚児の姿がみられます。

利尻では、このような稚児または御児成は、大正時代の末頃からおこなわれたといわれています。

古くは寺院の花祭におこなわれていました。この花祭というのは、春四月八日に釈尊の誕生を祝して行なわれる行事で、花で飾った小堂をつくり、水盤に釈尊の像(誕生仏)を安置し、参詣者は小さな柄杓(ひしゃく)で甘茶(正しくは五種類の香水)を釈尊像の頭上にそそぎ、甘茶を持ち帰って飲むもので、日本では六〇六年に元興寺ではじめておこなわれたといわれています。

この花祭の行事は利尻島内の寺院で広くおこなわれており、特に沓形の大安寺では、日曜日ごとに子どもたちを集めて活動する日曜学校があり、そこではじめて御児成がおこなわれたといわれています。

釈尊の木像を安置した小堂を美しく着飾った稚児がひき、蓮華を手にもち、町中を歩いたというこ

とです。

しかし、大安寺の日曜学校でおこなわれたそのような花祭の御児成は、北見富士神社の祭典の御児成へと引き継がれてゆきます。大正末から昭和初期にかけての頃です。

やはり、同じ頃に仙法志神社でもその祭典に御児成がおこなわれていました。四、五歳位の子どもたちが美しく装い、母親に手を引かれ歩く姿はさぞかし壮観であったことでしょう。

しかし、この御児成は、沓形では昭和三〇年代まで続いたのですが、仙法志では昭和一〇年代でおこなわれなくなりました。

写真の御児成のものは、北見富士神社の祭典に、境内で撮ったものです。女の子は冠とシタグリという衣装で、男の子は奴の服装をしています。

しかし、右下の二人の女の子の服装は、まるで浦島太郎をおもわせます。この服装が御児成に関係あるとするならば、どのような意味があったのでしょうか。

現在ではみられない御児成は、当時の祭典行事であった相撲や芝居などとあわせ、祭典を盛りあげた大切な行事でありました。

利尻町立博物館学芸員



国民年金だより

保険料が4月から 改定されます —月額 7,100円に—

ために、毎年段階的に引き上げる
こととしておりますのでご理解を
願います。



納め忘れて いませんか

国民年金保険料

保険料を何か月も滞納し
ますと、額が大きくなり納
めにくくなるばかりでなく、
将来、受けられるはずの老
齢年金も受けられなくなる
こともあります。このよう
なことにならないよう、保
険料は早目に納めましょ

国民年金は、加入者の方が老齢
になったとき、万一事故や病気で
障害者や母子世帯となったときに
生活の支えとなるものですが、年
々受給者が増加し、また年金額の
改正により年金を支給するための
財源は増え続けています。
この年金の財源はみなさんが、納
める保険料と国の負担金などに
り賄われています。
国民年金を健全に運営していく
ために、保険料が昭和六十一年四
月から一ヶ月七、一〇〇円に改定
されますが、改定にあたっては加
入者の方の急激な負担増をさける



一、進学・就職等のお祝いに、郵
便は大変便利です。

○ レタックス(電子郵便) —お
祝いのメッセージにご利用くだ
さい。

三月は、入試合格、卒業、就
職と新しい人生への旅立ちのシ
ーズンです。周囲の人々が、こ
の新しい門出に励ましと祝意を
表わすことは、どんなにか勇気
づけられることでしょうか。その
際には、速く、安く、差出す人
のまごころが伝わるレタックス
のご利用をおすすめします。
レタックス

● お引き受けたメッセージ
は、当日または翌日中において
先へ配達(配達日の指定も可
能)

● お祝いのごとばやイラスト
を、そっくり、そのまま鮮明
に送付

● 特別にデザインされた封筒
に入れ配達するので受取人に
強い印象を与える。

など、メッセージを贈った人
の温かいまごころが紙面いつば
いに広がって、素敵なプレゼン
トになると思います。

○ 郵便小包 —お祝いの品物を送
るのにご利用ください。

希望を胸に新しくスタートを
切る友人や知人に、お祝いの品
物を贈ろうとお考えの方もいら
つしやると思います。そういう
方には、郵便小包のご利用をお
すすめします。
よく贈り物をする方から「到
着したのか問い合せたいが、
直接聞いては失礼にあたるので
という声を聞きますが、郵便小
包ラベルを使用しますと、その
心配は無用です。なぜならば、
あて先へ届けたという配達済の
通知を差出人に差し上げている
からです。これは、郵便局独自
のサービスです。

また、従来小包を差し出せる
のは、郵便局だけでしたが、現
在では、郵便局以外に、お近く
の切手やはがきを売っている店
でも差し出せるところがありま
す。郵便小包取扱店の看板等が
目印です。

なお、贈り物として、簡単に
国内及び世界の特産品、名産品
が送れる「ふるさと小包」「ワ

ールドゆうパック」があります。
郵便局に備えつけのカタログを
ご覧のうえ、郵便振替でお申し
込みください。各地の人気商品
が多いので、きっと喜ばれる
ことでしょう。

二、転居届は郵便局にも

三月から四月にかけて就職、入
学、人事異動で住所を変更される
人が多くなります。転居されると
きは、郵便局にも転居届をお出
しください。転居届をお出しにな
りますと、向こう一年間、旧住所あ
ての郵便物を新住所へ転送しま
す。

転居届の用紙は、郵便局のほか
市区町村の役場窓口にも備えてあ
りますし、普通のはがきを使用し
ていただいても結構です。届出内
容は、新住所、旧住所、転出者の
氏名、世帯の全部か一部の区別
及び転送開始希望年月日などで
す。なお、郵便物の転送には、時間
がかかるなどのご不便が考えられ
ますので、友人や知人の方など、
主な通信先へはなるべく早く新住
所をご連絡してください。



季節労働者を慰問!

本年度の出稼状況は、国内経済

の低迷による中で季節労働者の就
労が困難とされていたが、関係機
関、企業側の配慮により、ほぼ全
員就労できました。

昨年秋から、季節労働に三百四
十余名の方々が、故郷を離れ関東
を中心として働いております。

去る二月五日から十一日まで町
長と広報交通安全係長が、七事業
所、百名の方々と懇談してきまし

た。

みなさんはとても元気で、懇談
の中では「流水のこと、今夏のウ
ニ、コンブの発育状況のこと」な
ど心配し話されましたが、和や
かな一時を過ごしました。

事業主の方々は、利尻町の人達
は、高齢者が多いが肉体的に若く、
真面目で働き者ですと話されてお
りました。



去る一月三十一日、政治自治会
館に約三十名の住民が参加して交
通安全教室が開催されました。
子ども、お年寄りはもちろん、
政治地区から交通事故を防止する
ためには運転する人、歩く人、一
人ひとりが基本的な交通ルールを
身につけてもらおうと開かれたも
ので、今年で五回目を数えました。
仲野警察官駐在所長の講話後、映
画「高すぎた代償」などが行われ、
交通事故防止の意識を高めていま
した。

「政治自治会」 交通安全教室開かれる



町民交通 傷害保険

安心をお届けします

ご家族ぐるみで、加入し
交通事故に備えましょう

昭和61年度町民交通傷害保険受付事務巡回日程表

日付	受付場所	受付時間	対象地区
3.11	栄浜自治会館	9:00~10:30	栄 浜
3.11	新湊自治会館	10:30~14:00	新 湊
3.11	種富町自治会館	14:00~16:00	種富町第2・3
3.12	種富町第1自治会館	9:00~10:30	種富町第1・富野
3.12	老人福祉センター	10:30~14:00	日出町
3.12	老人福祉センター	14:00~16:00	緑 町
3.13	利尻町商工会館	9:00~11:00	本町・富士見町・港町
3.13	泉町自治会館	11:00~14:00	泉 町
3.13	神居第2自治会館	14:00~16:00	神居第2
3.14	神居第1自治会館	9:00~10:30	神居第1
3.14	蘭泊自治会館	10:30~12:00	蘭 泊
3.14	久連自治会館	13:00~14:30	久 連
3.14	長浜自治会館	14:30~16:00	久
3.15	神磯自治会館	9:00~10:30	神 磯
3.15	政治自治会館	10:30~12:00	政 泊
3.17	寿 の 家	9:00~11:00	本 町
3.17	元村自治会館	11:00~12:00	元 村
3.17	御崎自治会館	13:00~14:30	御 崎

昭和61年 4月より 保険料が改定します。

1人 1口年額
360円 → 480円

交通事故の補償は町民の総力で
という皆さまの声が、この町民交
通傷害保険を誕生させました。
ひとりでも多く加入できるよう
保険料も安くなっておりますので
全家庭、ご家族ぐるみの加入で、
交通事故に備えましょう。
なお、加入はひとり二口まで加
入できます。

▽加入手続
次の日程により受付します。

▽保険料(掛金)
○一人一口(年額)四八〇円
○一人二口(年額)九六〇円
○中途申し込み
月額四〇円で計算されます。

地区別交通傷害保険加入状況
(昭和61年12月末現在)

杓形地区	60年度	59年度	仙法志地区	60年度	59年度
蘭 泊	46人	43人	久 連	47人	60人
神 居	106	99	長 浜	34	44
泉 町	159	158	神 磯	49	36
本 町	73	78	政 泊	40	18
緑 町	100	107	本 町	71	91
日出町	133	100	元 村	75	71
富士見町	67	69	御 崎	86	74
種 富 町	145	140			
新 湊	154	147			
栄 浜	52	34	小 計	402	394
小 計	1,035	975	合 計	1,437	1,369



▽加入者の資格
利尻町に住んでいる方(住民登
録のある方)ならどなたでも加入
できます。

◎支払われる保険金
一口につき支払われる保険金
●亡くなられたとき 一〇〇万円
●けがをして失明、片手または片
足を失ったとき 一〇〇万円
●けがをして、医師の治療を受け
たとき

加 入 率

(昭和60年12月末現在)

地区名	人 口	加入者	加入率
杓 形	3,896	1,035	26.6%
仙法志	1,570	402	25.6%
計	5,466	1,437	26.3%

◎治療期間
六ヶ月 十二万円
五ヶ月以上六ヶ月未満 九万円
四ヶ月以上五ヶ月未満 七万円
三ヶ月以上四ヶ月未満 五万円
二ヶ月以上三ヶ月未満 三万円
一ヶ月以上二ヶ月未満 二万円
一週間以上一ヶ月未満 一万円
一週間未満 五千円

治療期間とは「けがをした日か
ら平常の業務に従事することがで
きる程度に治癒した日まで」をい
いますので、診断書の治療日数と
必ずしも一致しません。

◎都合により当日加入できない方
は 住民課広報交通安全係、又は
仙法志支所窓口で受付いたします。

さわやか 君

西村 宗

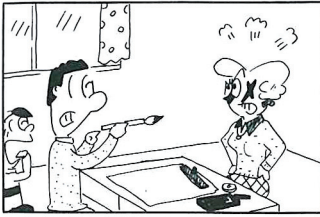

発行 利尻町役場

編集 住民課広報交通安全係 ☎(四)二三四五番

印刷 (株)国境印刷



お誕生おめでとう
ございます



戸籍の うごき

自1月1日
至1月31日

いつまでも
お幸せに

ご厚情に
感謝します

このたび次の方から愛情銀行に
金一封が預託されましたので、紙
上を借りてお礼申し上げます。

◎婚姻
氏名 藤塚 哲夫
杉本 敦子
神居

おくやみ
申し上げます

◎出生
氏名 西川 由希
中村 美穂
章 前
長女 泉町
長女 仙本町
佐藤 菊蔵
寺下 ツ子
七二歳 泉町
七二歳 泉町
ハツエ七〇歳 仙本町

◎死亡
氏名 島野 正一様から
妻ハツエ様の香典返しを廃して
杵形字神居 佐藤リセ様から
夫菊蔵様の香典返しを廃して
仙法志字本町 長谷川松雄様から
病氣見舞返しを廃して
(利尻町社会福祉協議会)



昭和61年度危険物取扱者試験 及び消防設備士試験実施計画

第1回危険物取扱者試験

- (1)試験公示 昭和61年3月18日(火)
- (2)受付期間 昭和61年4月1日(火)～4月14日(月)
- (3)試験日 昭和61年5月25日(日)

交通事故死〇目標2000日

〔達成日〕昭和62年3月7日

- スピード・ダウンで安全運転を!!
- シートベルトは必ず着用しましょう。

利尻町交通安全推進協議会
杵形・仙法志交通安全協会

寄附金

このたび、次の方より町へ
寄附がありました。町では善
意に感謝し、有意義に使用す
る予定であります。

羅白町本町 佐々木広行氏
より、金三十万円

お詫びと訂正

先月号議会だよりの中で、
「非核・平和宣言」を求める
陳情について左記の誤りがあ
りましたので訂正してお詫び
いたします。

(誤) 記
(原案可決) — (原案採択)