



リリリ

11 月号
No.188



うちのきかんぼうもこのひはしんけん「おむすびころりん」よくてきました
沓形保育所おゆうぎ会

左より
くどう しんべい
なかむら さとし
おのうえ あきら
まつた ゆか
たかいし あゆみ

人口と世帯

世帯数	1,418	(+2)
人口	5,437人	(+1)
男	2,718人	(+2)
女	2,719人	(-1)
昭和61年9月末日現在 (住民基本台帳登録人口)		

おもな内容

- 2~3...新議員による初議会
議長に加藤孝三郎氏副議長に浜岸正氏
- 4.....新年金質問箱
- 5.....優良勤続納税組長・完納組長に感謝状
- 6.....まちの話題 待望の「さけ一期生」回帰
- 7.....町内児童健脚を競う
- 8.....あなたと保健室
- 9.....りしりの博物誌
- 10~11...おしらせ
- 12.....戸籍のうごき

交通事故死ゼロ記録11月1日現在1854日

第7回定例会

新議員による初議会

議長に 加藤 孝三郎氏

副議長に 浜岸 正氏

町議会議員改選後の初議会は十月八日から十一日まで開かれ、
正副議長・各常任委員の選出に続いて、議案の全てを原案どおり
可決しました。



加藤 議長



浜岸 副議長

■各常任委員会委員は次の方
です。

○総務常任委員会

委員長 越智 力
副委員長 岡山 勇
委員 葛西 明
菅野 俊
" " 正守
" " 濱岸

○水産農林商工常任委員会

委員長 大腰 金治郎
副委員長 吉田 欽哉
委員 西島 松雄
" " 町村 幸司
" " 大窪 松夫
建設常任委員会
委員長 谷口 稔

■各一部事務組合議会議員は次
の方々です。

○利尻郡清掃施設組合

吉田 欽哉
岡山 勇
大窪 松夫

○利尻礼文消防事務組合

加藤 孝三郎
不破 保
町村 幸司

副委員長 岡田 一雄
委員 高島 光夫
" " 原崎 竹治
" " 不破 保

○利尻郡学校給食組合

菅野 守
葛西 俊
岡田 一雄

○利尻島国民健康保険病院組合

加藤 孝三郎
西島 松雄
大腰 金治郎
高島 光夫
原崎 竹治
浜岸 正

■監査委員の選任につき、同意
を求めることについて
議会選出監査委員。

不破 保
(順不同・敬称省略)

■昭和六十年利尻町公営企業
会計決算の認定について。

一、利尻町国民健康施設事業会
計決算
一、利尻町碎石事業会計決算

以上の会計決算は認定されま
した。(内容は次のとおりです。)

利尻町民憲章

1. 元気で働き、豊かな産業のまちをつくりましょう。
1. きまりを守り、明るく住みよいまちをつくりましょう。
1. 文化を高め、平和なまちをつくりましょう。
1. 自然を愛し、きれいなまちをつくりましょう。
1. 未来をつくる、子どものしあわせなまちをつくりましょう。

昭和60年度利尻町砕石事業決算報告書

(1). 収益的収入及び支出

収 入 (単位: 円)

区 分	予 算 額	決 算 額	増 減
事業収益	614,000,000	614,742,440	742,440
営業収益	588,280,000	589,623,033	1,343,033
営業外収益	20,830,000	21,362,207	532,207
特別収益	0	0	0
繰越製品	4,890,000	3,757,200	△1,132,800

支 出

区 分	予 算 額	決 算 額	不 用 額
事業費	584,660,000	562,106,153	22,553,847
営業費用	381,660,000	362,106,153	19,553,847
営業外費用	0	0	0
特別損失	200,000,000	200,000,000	0
予備費	3,000,000	0	3,000,000

(2). 資本的収入及び支出

収 入 な し

支 出 (単位: 円)

区 分	予 算 額	決 算 額	不 用 額
資本的支出	199,097,000	198,097,000	1,000,000
建設改良費	48,097,000	48,097,000	0
長期貸付金	150,000,000	150,000,000	0
予備費	1,000,000	0	1,000,000

資本的収入額が資本的支出額に不足する額 199,097,000円は過年度損益勘定留保資金で補てんした。

昭和60年度利尻郡利尻町国民健康保険施設事業会計決算報告書

1. 収益的収入及び支出

収 入 (単位: 円)

区 分	予 算 額	決 算 額	増 減
事業収益	220,036,000	221,078,673	1,042,673
医業収益	176,543,000	177,226,872	683,872
医業外収益	43,493,000	43,851,801	358,801

支 出

区 分	予 算 額	決 算 額	不 用 額
事業費	220,036,000	220,035,252	748
医業費用	216,354,000	216,353,853	147
医業外費用	3,682,000	3,681,399	601
予備費	0	0	0

2. 資本的収入及び支出

収 入 (単位: 円)

区 分	予 算 額	決 算 額	増 減
資本的収入	24,439,000	24,439,000	0
出資金	24,439,000	24,439,000	0

支 出

区 分	予 算 額	決 算 額	不 用 額
資本的支出	45,406,000	45,405,123	877
企業債償還金	45,406,000	45,405,123	877

資本的収入額が資本的支出額に不足する額20,966,123円は過年度分損益勘定留保資金12,137,350円及び当年度分損益勘定留保資金 8,828,773円で補てんした。

新議員十六名決まる

九月十四日執行の利尻町議会議員一般選挙は、九月九日告示し、同日立候補者の届出を受け、締切ったところ届出した方が選挙する数を超えなかつたので公職選挙法の規定により投票を行わず、九月十四日の選挙会及び選挙管理委員会において届出のあつた方を当選人とすることに決定されました。当選人となつた方は次のとおりです。

高 不 西 岡 葛 越 加
 島 破 島 山 西 智 藤
 光 松 明 孝
 夫 保 雄 勇 俊 力 郎

大 菅 吉 大
 腰 野 田 欽 金
 治 守 哉 治

町 谷 大 原
 村 口 窪 崎
 幸 松 竹
 司 稔 夫 治

岡 田 一 雄
 浜 岸 正

(届出順・敬称省略)



新年金質問箱

20歳前からの障害者は…

Q 子どものときの病気のため身体障害のある人は、20歳になっても働くことができないので無収入ですが、それでも国民年金に加入するのですか。

A 20歳前に身体障害者になった人は、20歳になると新年金制度では障害基礎年金がうけられるようになります。障害基礎年金がうけられる人は、国民年金の1号被保険者として強制加入となりますが、保険料の納付義務を免除されます（法定免除）。

なぜ国民年金の強制加入被保険者とするかといえば、障害基礎年金は法令で定める程度の障害である間うけられるものです。障害の程度が軽くなると、うけられないばあいも起り得ます。その時点から加入しても老齢基礎年金の受給資格期間を満たさないということにもなりかねません。また、被保険者としなかった場合、20歳以後において新たな障害や死亡といった事故が発生しても年金給付が受けられません。そこで、被保険者となって将来の事故に備えておこうというわけです。

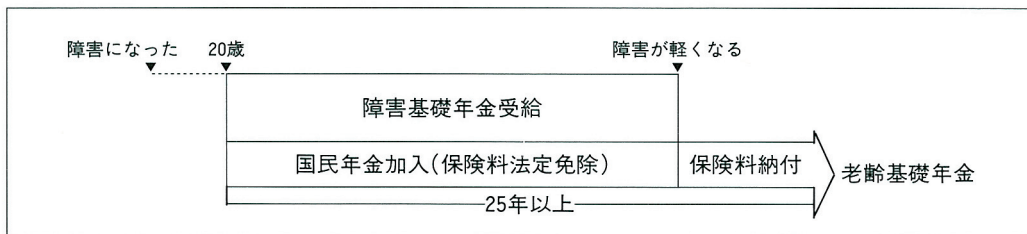

受給のための最低期間充足後未加入のときは…

Q 42歳の厚生年金保険被保険者です。すでに厚生年金保険に20年加入しています。退職して自営業を始める予定です。もし国民年金に加入しなくても、年金をうける資格はあると思いますでしょうか。

A 新年金制度が発足する昭和61年4月に34歳以上の人、つまり昭和27年4月1日以前生まれの人は、20年の厚生年金保険被保険者期間があれば、老齢基礎年金の受給資格期間を最少限度満たしていることとなります。

しかし、昭和16年4月2日以後に生まれた人は、昭和36年4月から国民年金に加入できる年数は40年以上ある、ということ为前提にして老齢基礎年金額の計算がしくまれています。つまり、もし国民年金に未加入の状態であると、老齢基礎年金はうけられるとしても、減った年金額にしかありません。老後の生活保障のことを考えれば、キチンと加入して保険料を納めるのが賢明です。

なお、新年金制度発足以後は、このような受給資格期間満了者であっても国民年金の強制加入となります。

Smokin' Clean

守ってますか喫煙マナー



ちょっとした心づかいも味のうち

優良勤続納税組合長

完納組合に感謝状



▽十五年勤続納税貯蓄組合長

杉田 茂 (元村第二)

佐藤 義晴 (仙本町第二)

福田 順一 (日出町第二)

▽十年勤続納税貯蓄組合長

田尻 忠司 (泉町第二)

▽五年勤続納税貯蓄組合長

谷 富雄 (御崎)

大島 義信 (政治第三)

工藤 与三郎 (長浜第二)

中川原 智三 (仙商店会)

三上 一男 (神居第二)

横野 進 (緑町第二)

▽三年勤続納税貯蓄組合長

志摩 進 (泉町第四)

▽退職組合長

酒井 信造 (省商店会)

田島 秀次 (栄浜)

▽二十五年連続完納組合

(仙本町第一納税貯蓄組合)

▽二十年連続完納組合

(省本町伸正納税貯蓄組合)

▽十五年連続完納組合

栄浜納税貯蓄組合

▽三年連続完納組合

(仙本町第三納税貯蓄組合)

蘭泊納税貯蓄組合

緑町第二納税貯蓄組合

新湊第一納税貯蓄組合

新湊第四納税貯蓄組合

▽単年度完納組合

(省形地区)

神居第一 泉町第二

泉町第四 本町中央

新湊第二 新湊第三

(仙法志地区)

元村第一 本町第四

政治第一 政治第二

政治第三 神磯第一

長浜第二 久連第二

(仙商店会)

去る十月十四日、国民宿舍りしりにおいて納税貯蓄組合長会議が開催され、本年度の町税調定額、収納計画等が説明された後、永年納税組合に貢献した組合長や完納組合に、町長から感謝状が贈られました。

◎感謝状を贈られた方は次のとおりです。

▽二十五年勤続納税貯蓄組合長
久保田 広市 (久連第二)

歳時記

落葉

「垣根の垣根の曲がり角、たき火だたき火だ落葉たき、あたるうかあたるうよ、北風ピープー吹いている……」
落葉というと、幼い日に口ずさんだこんな歌を思いだす方もいると思います。

もっと古いところでは、紅葉をたいて酒をあたたためる、という風習もあります。
細長い日本列島のことゆえ、もうとつくに紅葉が終わって、葉が散ってしまったところもあれば、まだ紅葉が始まらないところもあると思いますが、いずれにしても、落葉はものあわれを感じさせます。

でも、昔と違って、最近では落葉でたき火をしてあたたまり、その中で焼きイモを焼いて楽しむことは少なくなりました。ことに都市化した地域では、うっかりたき火をしたりと、消防車が飛んで来てしまうことさえあります。

火災と間違っような煙、ま

たは大きな炎を発する行為はあらかじめ消防署などに届けなければならぬと決められているところもあります。それにしても、たき火は、たばこの火、コンロの火を抑えて、火災発生原因の一位になつていきます。

これからは火災の多いシーズン。毎年十一月二十六日から十二月二日までは、秋の火災予防運動の期間となっております。今年の全国統一防火標語は『防火の大役あなたが主役』です。一人一人が主役になつて注意しましょう。



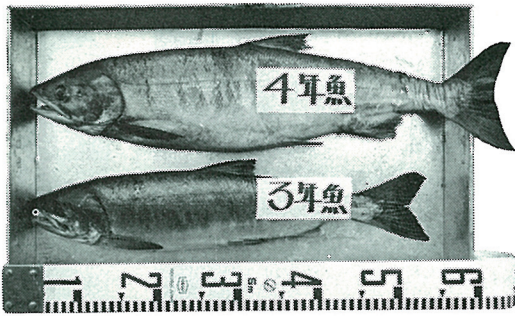

待望の「さけ一期生」が回帰

昭和五十九年四月、水産庁北海道さけ・ますふ化場天塩支場の御配慮により、当時ボーリング揚水による試験事業として、さけ稚魚五万尾を移入し、一ヶ月程飼育した稚魚四万九千尾を五月に長浜沖の湧水附近から関係者の見守る中、さけの第一期生は大海をめざして旅立っていました。

三年後の本年十月に放流さけの回帰が期待され、又、一方では「本当に帰ってくるんだらうか」という疑問のなかで、さけ特別採捕の許可を受け、大空沢川河口周辺で刺網を実施したところ十月二十日現在で十六尾の三年魚が採捕され故郷の母川をめざして回帰したことが確認できました。

このさけのウロコを水産庁北海道さけ・ますふ化場天塩支場へ送り、専門家に調べてもらったところ「いずれも三年魚であり、湧水から放流された稚魚にほぼ間違いはない」という事で、町・漁協関係者は「川のない、日本で初めての完全ボーリングます」。



まちの話題

林野火災予防ポスター

優秀作品に

仙法志小学校五年

倉野留美ちゃん

び記念品が贈呈されました。



◀留美ちゃんの応募作品

防火の大役 あなたが主役

北海道

社会貢献賞に

伊藤育雄さん

長年統計調査で功績のある伊藤育雄さん（緑町・59歳）に北海道知事から統計功労者として、北海道社会貢献賞が贈られました。

伊藤さんは、昭和三十一年から今日まで三十年間にわたり、国の重要な基礎資料となる国勢調査や工業統計調査などの各種の統計調査を誠実に、熱心に行い、統計の普及に努めていることが認められ、今回の受賞となりました。

町内児童健脚を競う

～第1回 町内小学校マラソン大会～



今年一回目の町内小学校マラソン大会が九月二十七日、沓形小学校グラウンド・沓形市街地で開催されました。

この大会には、町内四つの小学校から二四〇人が参加。日ごろの練習成果と親睦を兼ねた大会に、選手たちは、元気いっぱい頑張っていました。

大会の結果は次のとおりです。

◎一・二学年(距離一・五km)

一学年男子

一位 7分26秒 高橋 渡(仙小)

二位 小中 圭介(仙小)

三位 村谷 広大(沓小)

一学年女子

一位 7分24秒 井田 久代(仙小)

二位 藤井 美和(仙小)

三位 川代 恵里(沓小)

二学年男子

一位 7分0秒 小坂 隆敏(沓小)

二位 河野 伸克(沓小)

三位 齊藤 謙一(沓小)

二学年女子

一位 7分10秒 井田 順子(仙小)

二位 小林 幸(仙小)

三位 伊藤 香織(仙小)

◎三・四学年(距離三km)

三学年男子

一位 15分36秒 齊藤 智(沓小)

二位 上木 浩司(仙小)

三位 滝谷 昭尋(仙小)

三学年女子

一位 18分20秒 小川 都子(沓小)

二位 山本ゆかり(仙小)

三位 成田ゆかり(沓小)

四学年男子

一位 14分39秒 小坂 善一(沓小)

二位 田中 秀靖(仙小)

三位 三上 信悟(仙小)

四学年女子

一位 18分59秒 米脇 美奈(仙小)

二位 堀川 博美(新小)

三位 市村 希(沓小)

◎五・六学年女子(距離三km)

五学年

一位 17分25秒 佐高 奈美(沓小)

二位 佐藤かずみ(久小)

三位 齊藤 桃子(沓小)

六学年

一位 17分27秒 田中 晴子(仙小)

二位 蔵 麻琴(沓小)

三位 森原易久恵(新小)

◎五・六学年男子(距離四km)

五学年

一位 19分15秒 保野 孝之(沓小)

二位 柴田 和彦(沓小)

三位 木村 協(久小)

六学年

一位 19分24秒 大島 悦生(沓小)

二位 本堂 竜二(沓小)

三位 柴田 正臣(沓小)

火事と救急は 一一九番

おはよう
 こんにちは
 ご苦労さま
 すみません

街に笑顔をあいさつを

気軽に交すあいさつは人と人の潤滑油

～広げよう あいさつ運動～

健康な毎日を送るために

あなたと保健室



身近な薬草・薬木 ①

今回からシリーズで私達のまわりにある薬草について、色々な説明を加えながら、用い方、効用等について話してみたいと思います。

◎生薬とは◎

私達の健康を保つために、薬が重要な役目を果たしていることは、よく知られているとおります。この薬が何からできてくるかという、大きく別けて化学合成薬品と生薬になります。

化学合成薬品は、化学的に混ぜ合わされてできるくすりのこととて、生薬は、天然に産する動物、鉱物、植物のうち、あまり手を加えないで貯えておき、くすりとして用いるものです。

その生薬の大部分を占めるのが植物性のものです。

◎生薬の使いみち◎

大まかには製薬原料、漢方薬

民間薬など、三つに分けられます。このうち民間薬は、多くの人の体験から生まれたくすりです。比較的害が少なく、効果的に作用するものが多いようです。

最近科学の進歩によって効用も明らかにされたものも多く、正しく活用するのがよいでしょう。

○薬草・薬木は、自然界からとれるくすりだから安心だと考えられがちです。しかし、ウメの青い実とかスイセンなどは、作用の激しい成分を含むもので、飲用は避けるべきです。

また、家庭で手当のできる範囲と、専門家の医師に治療をまかせなければならぬ場合とでは、おのずから状況が違うわけです。良識ある正しい判断が必ずや必要なのは、言うまでもありません。判断に迷うようなときには、早めに病院に受診して下さい。

○生薬のつくり方

生で使う場合を除いて、一般には乾燥して貯えます。

① 一般には、日干しで早く乾かします。大きいものは、てきとうな大きさに切ります。

② 香りや色をたいせつにするものは陰干しにしましょう。

○保存法

通気性のよい紙袋に入れて、直射日光を避け、なるべく低温で貯えるようにします。

○煎じ方

生薬を煮だすには、鉄びん、鉄なべを避けて下さい。鉄製のものは鉄分と植物のタンニンが作用して、成分が変化します。

原則として薬草一日分をコップ三杯の水(500〜600cc)が半量になるまで、とろ火で煮つめ、ガーゼ、網、目ざる、茶こしなどでかすを除き、一日三回に分けて飲みます。

○煎液の貯え方
夏期など気温の高いときは、煎液がさめてからビンなどに入れ、ふたをして冷蔵庫に保存します。

○生薬の用い方

① 食塩を指先につけてもむと生薬汁がよくとれます。

② すりおろすときは、数枚重ねてまるめておろすか、刻んですり鉢ですります。

③ 蒸し焼、黒焼などは、アルミホイルに包んで、ガス台のわきやストーブの上に置きます。

また、アルミホイルに包んでフライパンにのせ、ふたをして火にかけるのもよいでしょう。

○浴湯料の用い方

布袋かストッキングを適宜の長さに切って、ビニールひもでくくります。使い捨てにできます。浴湯料は点火する時に入れます。

実際に私達の身の回りにある薬草・薬木について、説明をしていきます。

◎アマチャヅル(ウリ科)◎

日本全国いたるところの林のへりとか、やぶなどに見かけるつる性の多年草です。葉をかむとわずかながら甘味を感じます。よく似ているものにヤブカラシ(ブドウ科)がありますが、これは葉柄のつけ根の反対側から巻ひげが出ます。アマチャヅル



は葉柄のつけ根から巻ひげが出ます。

茎葉には、薬用ニンジンに含まれているサポニンが含まれています。

○用い方

これまでの研究では、からだに害になるような成分はないよう、お茶がわりに飲むと健康に役立つものと考えられます。

花期に根ぎわから刈りとり、日干しにしてよく乾かします。これを2〜3cmにあらく刻んで、

一日量10〜15gを、コップ三杯の水で半量になるまで煮つめ、かすを除いてお茶がわりに飲みます。飲みにくい人は湯か水でうすめても差し支えありません。



(44)

利尻の語り(5)

競馬大会

大正八年と翌九年の二年間、仙法志で利尻島内の馬車屋の馬を集め、競馬大会が催されました。

たもので、大正八年は八月十五日、同九年は七月十一日にそれぞれ開かれました。

その時の競馬大会のようすを、騎手として参加した古老から聞きとりしてみました。

のほたいしたいないんだ。馬車馬だから。ただ、久連の平田さんの馬とラエトマリの番屋の馬、二頭が走る馬で競争してんだ。最初の年は、その二頭の馬に乗る騎手がきてんだ。

最初の年は、馬が平田の馬に勝ったはずだなあ。

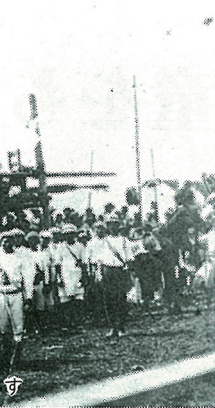

競馬大会のようす



「競馬は大正時代に二年やっただ。三年目にもう鯨とれなくなつてやめてしまったんだ。馬には二年乗ったんだ。二年目にチャンピオン決めるのに出たけど、チャンピオンとられなかつたんだ。五、六頭いっしょに走るんだ。島じゅうの馬車馬が集まって、馬車組合に

応援してもらつて、出ようかというこゝろになつたんだ。だから、走る馬という

自分が乗つたのは、田辺さんという荒物屋をやつていた人のとこにいた馬に乗つたんだ。馬車馬ではなくて、走らせるために買った馬だった。それで、二年目に、その馬に乗つてチャンピオンを決める競争に出たんだ。でも、転んでしまつてだめだったんだ。

それで、その次の年にも当然大会があると思つたんで、親爺が、田辺さんからその馬を買つたわけさ。したら、次の年は不



競馬大会の騎手

語り 武藤常吉さん(明治三十七年八月生れ、仙法志字本町)
ラエトマリ：現在の沼浦
利尻町立博物館学芸員

出稼者の皆さんへ

出稼先で厚生年金保険を掛ける方は

「被保険者該当届」の提出を!!

今まで毎月国民年金の保険料を納めていた方(第一号被保険者)が、出稼先で自ら厚生年金保険の被保険者となる方は、国民年金の第二号被保険者として届出が必要となります。又この様な方に扶養されている方は、国民年金保険料を直接納めることのない第三号被保険者として

届出が必要となります。届出を忘れると将来受ける年金に不利となる可能性がありますので、届出を忘れずにして下さい。



交通事故のご相談は お気軽にどうぞ 無料でご相談に応じております

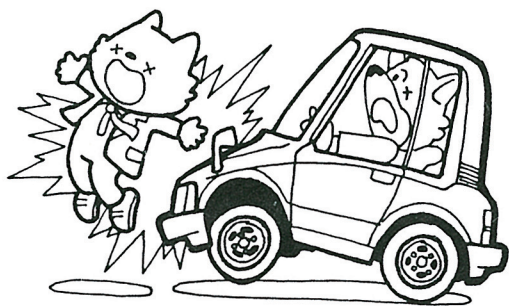

午前9時30分～午後4時40分(平日)
土曜日は正午まで(第2・第3土曜日は休みます)
◎専門の相談員が親身になってご相談に応じます。
◎弁護士相談日

毎月第1・第3水曜日 午後1時～4時

社団法人 日本損害保険協会
旭川自動車保険請求相談センター

旭川市一条通9丁目50-3
緑橋通第一生命ビル4階
旭川調査事務所内

☎0166-22-4285(直通)・0166-23-5261

電話のご相談もお受けします。

免許証更新時講習会

- 11月26日(水)
 - 利尻町民センター(杵形)
 - 午後6時30分
 - ※当日は時間を厳守され、必ず受講しましょう。
- 杵形・仙法志交通安全協会

道北スペシャル 3支庁対抗 まち自慢 のど自慢

今年も「道北ニューフロンティア・フェスティバル」の事業として去る、十一月一日、旭川市民文化会館大ホールにてNHK旭川放送局製作により「道北スペシャル3支庁対抗道北まち自慢のど自慢」の二時間四十五分の番組の収録が終了しました。利尻町からもまち自慢一名・のど自慢一名が参加しております。

放送日時

昭和六十一年十一月九日

(日)

総合テレビ 午後〇時十

五分(予定)

内容時間 二時間四十五

分

出演者

まち自慢

川合広恵(博物館勤務)

のど自慢

張間真由美(利尻島国)

保中央病院勤務)

さわやか君

西村 宗

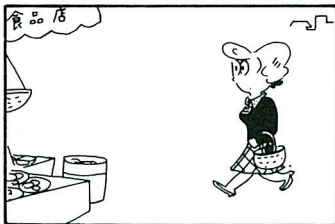
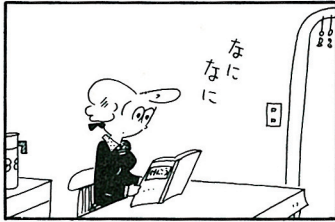

◎出生
月住所氏名 保護者続柄
御崎井田慎太郎 克治長男
本町(仙)星田瑞希 隆長女



お誕生おめでとう
ごぞいます



戸籍の

うごきさ

自 9月1日
至 9月30日

いつまでも

お幸せに



◎婚姻

氏名
高井 学司
湊 伊世
安藤 敏朗
八講 恵美子

元村 居

25% 22%

防火の大役 あなたが主役

ご厚情に
感謝します

このたび次の方から愛情銀行に金一封が預託されましたので紙上を借りてお礼申し上げます。

沓形字泉町 近藤京子様から、夫勇様の香典返しを廃して

(利尻町社会福祉協議会)



よせられた善意

このたび、次の方々より寄付がありました。町では善意に感謝し、有意義に使用する予定であります。

吉安・惣万・三興・吉田
共同企業体より、利尻町役場庁舎建設資金として、
金百万円

稚内市、坂本建設株式会社
社取締役社長坂本斉氏より、
利尻町役場庁舎建設資金として、
金三百万円。

沓形字緑町、尾畑弘美氏より、
金十万円。

今月の納税
町道民税 3期
(納期11月30日まで)

納税は便利な
口座振替で

交通事故死 0 目標 2000日

達成日 昭和62年3月7日

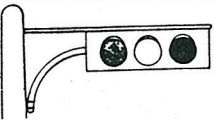

- ◎スピード・ダウンで安全運転を!!
- ◎シートベルトは必ず着用しましょう。



利尻町交通安全推進協議会
沓形・仙法志交通安全協会

発行 利尻町役場

編集 住民課広報交通安全係 ☎(四)三三四五番

印刷 韓国境印刷