



ウシウシ

月号
3
No.192



神奈川県平塚市 甲斐組で就労の皆さん (出稼ぎ者視察訪問より)

人口と世帯

世帯数	1,401	(-3)
人口	5,368人	(-26)
男	2,685人	(-15)
女	2,683人	(-11)
昭和62年1月末日現在 (住民基本台帳登録人口)		

おもしろ内容

- 2.....あなたを狙う悪徳商法
- 3.....町民交通傷害保険
- 4~5...着々と進む住みよい町づくり
- 6.....4月12日は北海道知事・道議会議員の投票日
- 7.....あなたと保健室
- 8.....まちの話題
- 9.....消防だより
- 10~11...お知らせ
- 12.....戸籍のうごき

交通事故死ゼロ記録3月1日現在1992日

被害にあわないための 心 得

1. セールスマン（販売員）の身分、訪問の目的を確かめる。
2. 必要なければハッキリと断る。
3. 家族や友人とよく相談する。
4. 契約書はよく読み、内容を十分理解する。
5. 代金の全額一括払いを控える。

あなたを狙う 悪徳商法

悪質手口に強くなろう

今、各地で、悪徳商法による消費者被害が後を断ちません。皆さんも、うまい話にひっかからないように気を付けましょう。

無条件で「解約」できる

クーリング・オフ制度

売買契約の申込みや契約が結ばれた日を含め、一定期間内であれば無条件で申込みの撤回や契約の解除ができる制度で、販売業者が購入者にその旨を契約書に告知しなければならぬことになっています。（クーリング・オフといえます）

できます。

● 販売業者が契約書面を購入者に渡さなかったとき。

● 契約書にクーリング・オフのことが書かれていないとき

解約できない場合

ただし、次のようなケースは

● 商品を受け取り、その場で代金を全額支払った場合

● 化粧品や健康食品などの消耗品（政令で指定された商品）で、その一部を「使用」または「消費」するとクーリング・オフができないことを契約書に告げられているにもかかわらず「使用」または「消費」した場合

● 乗用車を購入した場合

※商品の引き取り費用は業者が負担しなければならないことになっています。

悪質手口その1 SF商法 会場の雰囲気

のまれないように

新製品の普及とか、説明会という名目で人を集め、商品を買わせるやり方を新製品普及のローマ字の頭をとって「SF商法」と呼んでいます。また群集心理を利用して理性的判断力を失った状態にしてしまうため「催眠商法」とも言われています。

閉めきった会場で行い、最初は安価な日用品等を無料で配るなどして、買わなければ損をするような雰囲気づくりをして、

まるで催眠術にでもかけるように消費者を話に引き込みます。そして最後には、たいへん高価なものを購入させるのが特徴です。一方、説明会に参加した人は、会場の雰囲気にもまれて判断力が失なわれるためか、高価な商品であることや必要なものかどうかを考えずに、つい契約してしまします。

本当に必要なものか、買う前にもう一度考えてみましょう。

悪質手口その2 霊感商法

不安をあおる話には十分注意を

相手を手を不安に陥れ、何でもない壺や印鑑を高く売りつける手口を「霊感商法」または「開運商法」と呼んでいます。

訪問販売に来た二人連れの男に「観相をする偉い先生を紹介するから」と勧められた。先生と称する人はこちらの顔を見る

なり「悲劇の相が出ている。印鑑が悪いのでは」と言い、印鑑を見せると「これは不幸を招く。幸せの来る印鑑をつくりなさい」と口説かれ、二十万円で新しいのを買わされた例もあります。必要以上に不安をあおりたてた話には、十分注意しましょう

町民交通 傷害保険

安心をお届けします

昭和62年度町民交通傷害保険受付事務巡回日程表

日付	受付場所	受付時間	対象地区
3.11	栄浜自治会館	9:00~10:30	栄 浜
	新湊自治会館	10:40~12:00 13:10~14:00	新 湊
	種富町自治会館	14:10~16:00	種富町第2・3
3.12	種富町第1自治会館	9:00~10:30	種富町第1・富野
	老人福祉センター	10:40~12:00	日出町
		13:10~14:00	緑 町
14:00~16:00			
3.13	老人福祉センター	9:00~11:00	本町・富士見町・港町
	泉町自治会館	11:10~12:00 13:10~14:00	泉 町
		神居第2自治会館	14:10~16:00
3.14	神居第1自治会館	9:00~10:30	神居第1
	蘭泊自治会館	10:40~12:00	蘭 泊
3.16	久連自治会館	9:00~10:30	久 連
	長浜自治会館	10:40~12:00	長 浜
	神磯自治会館	13:10~14:30	神 磯
	政治自治会館	14:40~16:00	政 泊
3.17	元村自治会館	9:00~10:30	元 村
	御崎自治会館	10:40~12:00	御 崎
	寿 の 家	13:10~15:00	本 町

地区別交通傷害保険加入状況

(昭和61年12月末現在)

畷形地区	61年度		60年度		仙法志地区	61年度		60年度	
	加入者数	未加入者数	加入者数	未加入者数		加入者数	未加入者数	加入者数	未加入者数
蘭 泊	40人	46人	久 連	51人	47人				
神 居	79	106	長 浜	47	34				
泉 町	113	159	神 磯	56	49				
本 町	70	73	政 泊	39	40				
緑 町	81	100	本 町	64	71				
日出町	75	133	元 村	69	75				
富士見町	64	67	御 崎	61	86				
種 富 町	117	145	小 計	387	402				
新 湊	132	154							
栄 浜	38	52							
小 計	809	1,035	合 計	1,196	1,437				

家族ぐるみで、加入し 交通事故に備えましょう

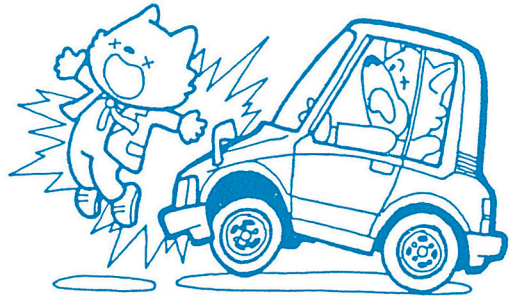

交通事故の補償は町民の総力
でという皆さまの声が、この町
民交通傷害保険を誕生させまし
た。

ひとりでも多く加入できるよ
う保険料も安くなっておりま
すので全家庭、家族ぐるみでの加入
で、交通事故に備えましょう。

▽加入手続
次の日程により受け付けます。

▽保険料(掛金)
○一人一口(年額) 四八〇円
○一人二口(年額) 九六〇円
○中途申し込み
月額四十円で計算されます。

▽加入者の資格
利尻町に住んでいる方(住民
登録のある方)ならどなたでも
加入できます。

◎支払われる保険金
一口につき
●亡くなられたとき 一〇〇万円
●ケガをして失明、片手または
片足を失ったとき 一〇〇万円

◎ケガをして、医師の治療を受
けたとき
治療期間
六カ月 十二万円

五カ月以上六カ月未満 九万円
四カ月以上五カ月未満 七万円
三カ月以上四カ月未満 五万円
二カ月以上三カ月未満 三万円
一カ月以上二カ月未満 二万円
一週間以上一カ月未満 一万円
一週間未満 五千円

治療期間とは「ケガをした日
から平常の業務に従事すること
ができる程度に治癒した日まで」
をいいますので、診断書の治療
日数と必ずしも一致しません。

◎都合により当日加入できない
方は、住民課広報交通安全係、
又は、仙法志支所窓口で受け付
けたいします。

免許証更新時講習会

- 3月26日(木)
- 利尻町民センター(畷形)
- 午後6時30分
- ※当日はボールペンを持参して下さい。

畷形・仙法志交通安全協会

をめざして



公営住宅新築事業 61年10月28日完成

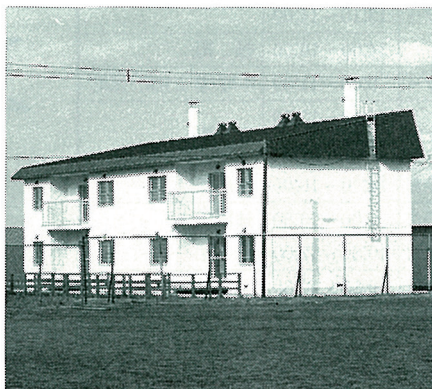

教員住宅新築事業 61年10月30日完成

今年度も残すところあと数日。町では、より快適な暮らしの環境づくりを目指し、種々の工事を急ピッチで進めてきました。そこで、今月号では、町づくりの状況をみなさんに知っていただくため、すでに工事が完了したものの、または進行中のものの中から、主な工事を写真で紹介いたします。

61年度 着々と進む住みよい町づくり

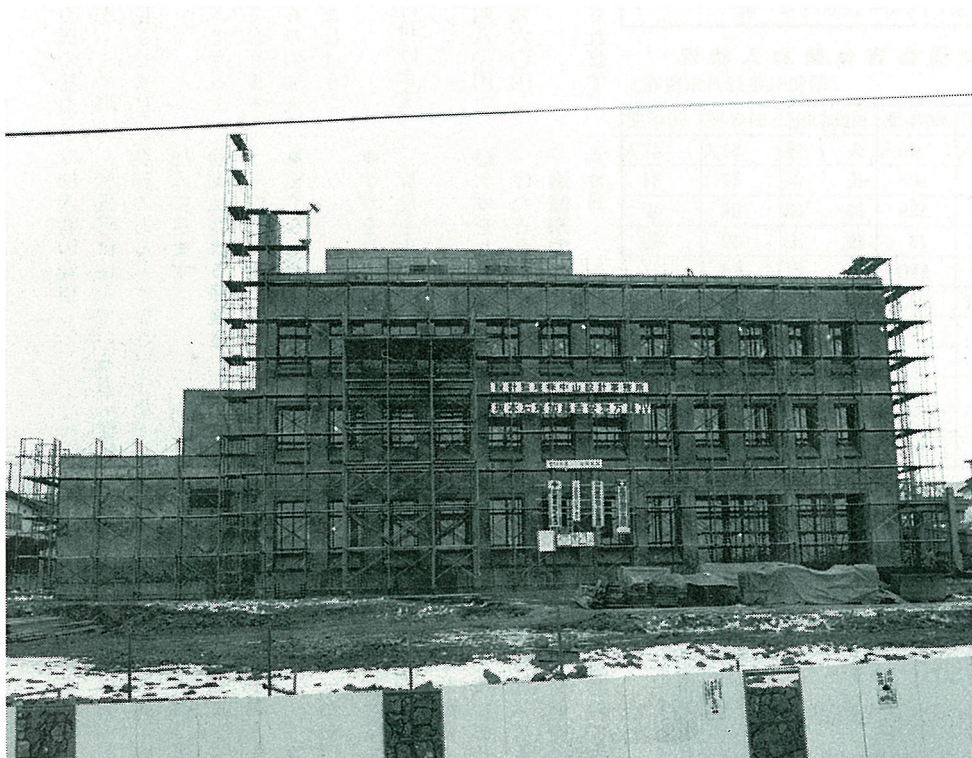

利尻町役場庁舎建設工事 62年9月完成予定

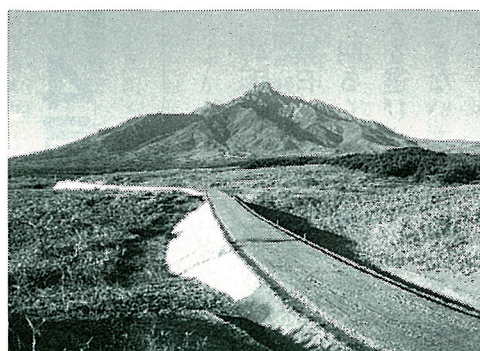

経営林道仙法志線開設工事 61年9月25日完成

より快適な 生活環境

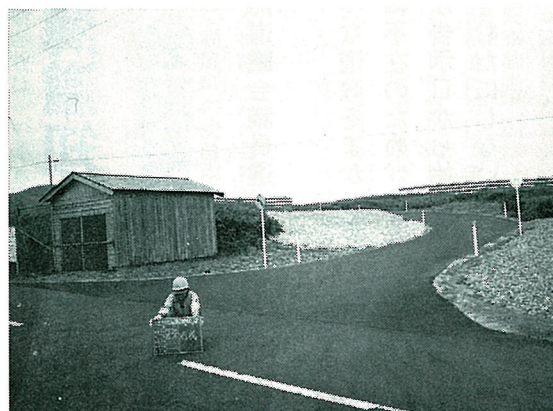

元村北2線改良舗装工事 61年7月30日完成



仙法志御崎公園整備事業 61年12月5日完成

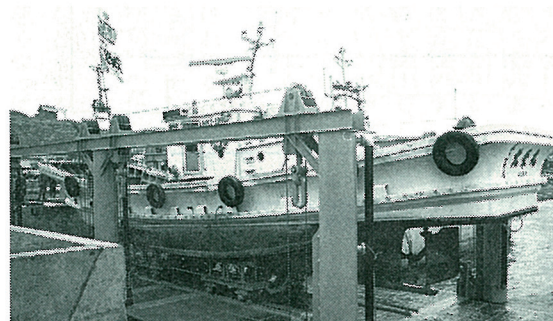

仙法志漁港漁船上架施設整備工事 61年12月5日完成



日出町船揚場整備工事 61年11月30日完成

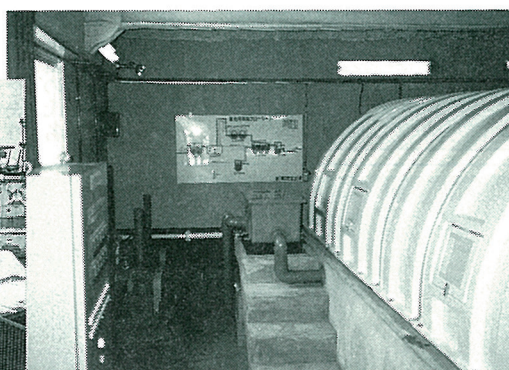

↑生活排水処理施設整備工事
61年11月8日完成

4月12日は北海道知事

道議会議員選挙の投票日

4月12日は北海道知事及び北海道議会議員選挙の投票日です。

明るく正しい選挙で、たいせつな道政をまかせる人を選びましょう。また投票日に不在のため、投票できない方のために不在者投票が告示日から始まります。あなたのたいせつな一票をむだにしないで、必ず投票しましょう。

◎不在者投票の
期 間

告示日から投票日の前日まで
毎日（土・日祝祭日も含む）午
前8時30分から午後5時までで
す。

- 北海道知事選挙
3月23日から
4月11日まで
- 北海道議会議員選挙
4月3日から
4月11日まで

◎不在者投票の
場 所

利尻町役場（町民センター和
室）及び仙法志支所で行ないま
す。

なお、不在者投票をしようと
する方は、不在者投票に必要な
手続き用紙を町選挙管理委員会
事務局で用意していますので、
印鑑を忘れず持参して下さい。

ゆめと希望の
あしたのために



◎入場券を
忘れずに

投票日には入場券を忘れずに
ご持参下さい。万一忘れて投票
所に来た場合でも投票できます
ので、必ず投票しましょう。

◎字が書けなくても
投票できます

けがをしたり、字が書けない

投票のできる方

4月12日の知事・道議選挙の投票日に投票できるのは、次により選挙人名簿に登録されている方です。

- ①昭和42年4月12日までに出生した方。
- ②知事（12月22日）、道議（1月2日）までに転入届をしている人で、本年4月2日現在の住民基本台帳に登録されている方。

当日の投票
時 間
午前7時から
午後6時まで

場合は、投票所へ行って申し出ると投票管理者が代理人を決めて、あなたのいう候補者の氏名を投票用紙に書いてくれます。投票の秘密は絶対に守られますから安心して投票所に出かけましょう。

▼問い合わせは
町選挙管理委員会へ

不明な点等の問い合わせは町選挙管理委員会事務局まで（役場4-12345番、支所5-1011番）

利尻町選挙管理委員会
利尻町明るい
選挙推進協議会

健康な毎日を送るために

あなたと保健室



利尻町の保健事業について

今回は、保健事業の中で老人保健法関係分について話してみたいと思います。

今までの保健事業の内容は、健康手帳の交付、健康教育、健康相談、健康診査、機能回復訓練、訪問指導となっていました。

利尻町では機能回復訓練を除いてすべて実施しております。

これらの事業の実施状況を見てみましょう。管内の10市町村の状況と比べるために60年度の資料をもとにします。

健康手帳の交付—医療対象者全員と希望される人に交付されますが、管内ではほとんどこのとおりに実施されており、利尻町も同じです。

健康教育—各事業と同時に実施したり、地区に出向いたりして年46回行ないました。これ

は管内1の実績です。

健康相談—杓形、仙法志で定例化している他、事業所や地区に出向いています。年74回行

ないました。管内では6番目の実施数ですが、管内平均74回と同じで、1人の保健婦で

の実施回数は管内1です。

一般診査—これには一般健康診査とがん検診が含まれます。

○一般健康診査—国は一次検査と精密検査に分けて考えていますが利尻町は同時に実施しています。国の目標は受診率50%としていますが利尻町は26.7%で、管内では6位の成績です。

○胃がん検診—国の目標30%に対して利尻町の受診率は18%で管内では8番目です。

○子宮がん検診—国の目標30%に対して9.3%で、管内では最下位です。

※一般診査は、いくら国や町

が頑張っても、自分の身体を守ろうという皆さんの行動がなくては受診率は伸びません。訪問指導—寝たきり又は、これに似た状態の人に対して家庭訪問を行ないます。本人又は家族からの申し込みがあれば応じていますが、利尻町では申し込み数3件、途中で2件に変わり、年3、4回の割合で実施しました。管内でも人数の少ないところは同様の実施状況です。

治療が長びくような事になつたらどうするのでしょうか。管内ではどこも似たような職業の人が多く、検診の時期も同じなのに、なぜ利尻町だけが忙しくて受診できないのでしょうか。結局は自分の健康に対する考え方の違いではないでしょうか。

今、説明した通り、保健婦だけで対応できる事については、できる限りの事を行なっています。でも、皆さん一人ひとりが、自分の健康を守る為に普段の生活に注意したり、検診を受けて自分の健康を確認していかねれば何人にもなりません。分かっているけれども、何かよくないことを言われるのではないかと、病院に行かなければならなくなつたらどうしよう。忙しくて行きたくても行けないんだ。などとよく耳にします。でも、忙しい時期に倒れたらどうする

のでしよう。病気が悪くなつて
検査は自分の健康を確認するための場であり、頑張つて働いていく為の自信を持っていただけのためものです。そして、もし病気が見つかったら毎年受けていけば、早くに発見されまわし早く治療をすれば、期間も短かくて済み、お金もあまりかからなくてすみます。そして、頑張つて働けます。不安に思いながら働いて、一時しのぎの薬や栄養剤に頼るより、よほど経済的で、精神衛生にも良いと思いませんか。もう一度考えてみましょう。
今回は、新しくなった保健事業について、利尻町ではどのように実施していくかを話します。

保健婦 平野…記

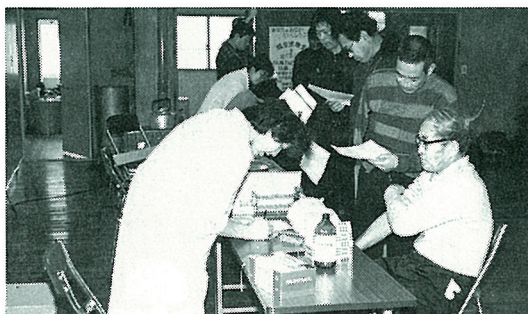



▲茨城県岩井市西組建設で就労の皆さん



▲東京都最上建設で就労の皆さん

出稼ぎ者を慰問



まちの話題



▲神奈川県足柄上郡
▼新栄橋梁で就労の皆さん

意識を高めていました。後、映画「冬道の交通安全」などが行なわれ、交通事故防止の

えました。仙法志警察官駐在所長の講話



「政治自治会」 冬道の交通安全学

自治会館において、交通安全教室が開催されました。

去る一月十四日、政治



▼東京都プレハブ斉藤組で就労の皆さん





防火についてのお話を熱心に聞くクラブ員

消防だより



▲大熱闘！カルタ大会

●1月18日、少年消防クラブ新年防火のつといを開催。防火について熱心に学び、カルタ大会などでさらに親睦を深めた。

▼婦人防火クラブのおかさんもおしるこのサービス



昭和62年新春防火の集い
社団法人婦人防火クラブ



保野町長による年頭の挨拶



↓宝引き、カラオケに大奮闘！
(仙法志婦人防火クラブ)



■防火のつといで
結束を強める！

●一月二十六日杵形、二十八日仙法志において、防火管理協会と婦人防火クラブとが合同で、防火のつといを開催。

保野町長、加藤議会議長他、多数の来賓を迎え、防火映画で火災予防について学んだあと、宝引き、カラオケ大会などで、さらに、交流を深めた。

▼さあ～どんとこい！（杵形婦人防火クラブ）



■火事と救急は、
局番なしの **119**

国民健康保険法が 一部改正されました

国民健康保険税滞納者は 医療費が全額自己負担に

おしらせ

国民健康保険事業は、ご承知のように国民健康保険加入者（被保険者）全員の相互共済の精神で被保険者の保険税（一種の保険料である）と国等からの補助金を主とした財源で、医療給付を主旨とした制度であります。しかし最近、全国的に保険税の滞納者が増加する傾向にあり、被保険者間の負担の公平を図る上で、保険税の悪質滞納者対策を主とした国民健康保険法が、一月一日より次のように改正されました。

改正内容

保険税の悪質滞納者に

対しては

- 一、現在の被保険者証に代えて資格証明書を交付する。
（医療機関で受診した場合は金額（十割）自己負担となる。）
- 二、滞納保険税を納付するまでは、療養費、その他の現金給

付（高額療養費・助産費等）の全部又は、一部を一時差し止める。

三、滞納保険税を納付した場合は、医療機関に全額支払った額の七割分を療養費として給付する。

以上のように、特別の事由もなく保険税を滞納していると、医療機関（病院等）へかかった場合、全額本人負担となります。また、療養費等の給付も受けられなくなりますからご注意ください。

滞納されている方は、速やかに納付されるようお知らせします。

児童手当が四月から改正

■ 受給資格

昭和五十八年四月二日以後に生まれた児童を含む十八歳未満の児童を二人以上養育していること。

または、昭和五十三年四月二

三月三十一日までに手続を

日以後に生まれた児童を三人以上養育していること。

■ 支給額

①二人目の子ども

二千五百円

②三人目の子ども

五千元

■ 申込先・問合せ

民生課国民年金係（四二三四五）
仙法志支所（五一〇一一）

老人医療費の

一部負担金も改正に

老人保健法の改正により、七十才以上のおとしよりのみならず、病院等に支払う医療費の一部負担金は、次のように一月一日より改正されました。

改正内容

■ 外来

一カ月 四〇〇円→八〇〇円

■ 入院

一日 三〇〇円→四〇〇円

なお、低所得者については、「入院時一部負担金減額認定証」の交付申請が必要となりますので、民生課保健係又は仙法志支所で手続をして下さい。
また、現在「道老」「町老」の適用者の一部負担金も同様になります。

該当される方は手続きを

重度心身障害者

母子家庭等の

医療費の

助成について

これは、重度心身障害者及び母子家庭等の母と児童に、医療費の一部を助成する事業です。

◎重度心身

障害者とは

○身体障害者手帳の級が、一級又は二級の者

○医師に重度の精神薄弱と判定又は診断された者

◎「母」及び

「児童」とは

○婚姻解消・死別等により、夫のない女子を「母」といい、その母に扶養されている十八歳未満の子どもを「児童」という。

児童扶養手当

制度について

この制度は、母が十八歳未満の次の要件に該当する児童を、扶養している場合に支給される制度です。

◎支給要件

- 一、父母が婚姻を解消した児童
- 二、父が死亡した児童
- 三、父の生死が明らかでない児童

重度心身障害者

母子家庭等

児童医療費

受給者証の更新について

現在交付している医療費受給者証の有効期間が、昭和六十二年三月三十一日までになっています。四月一日より新受給者証の交付をいたしますので、更新の手続きをして下さい。

サラリーマンの奥さんは届出を忘れずに！

厚生年金保険や共済組合に加入しているご主人に扶養されている奥さんは、「第三号被保険者」と呼ばれ国民年金にすべて加入することになっています。第三号被保険者は、保険料を個別に納めなくても良いことに

国民年金保険料が四月から改定されます。

昭和六十二年四月一日から、国民年金保険料が次のように改定になります。

●定額保険料

月額七、四〇〇円

●付加保険料

月額七、八〇〇円

国民年金保険料の納め忘れの方は今月中に

六十一年度の国民年金保険料の納め忘れはありませんか。納付書を確認、納め忘れのある方は今月中に完納して下さい。

問い合わせ

民生課(四一三四五)
仙法志支所
(五一〇一一)

北海道有朋高等学校

昭和62年度生徒募集

今年、利尻町からは1名の方が晴れの卒業証書を手にします。

入校の手続など、くわしく知りたい方は

利尻高校(4-3325)へおたずねください。

通信制課程

- 全道34の協力校でも学べます。
- 希望の科目だけでも履修できます。

募集期間

61年1月24日▶3月29日

札幌市中央区南14条西12丁目

TEL (011) 563-1105

さわやか君

西村 宗

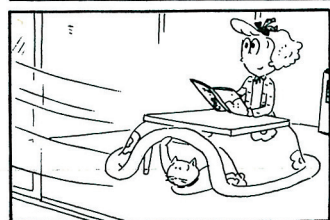
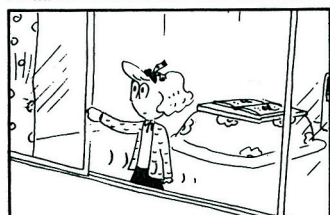
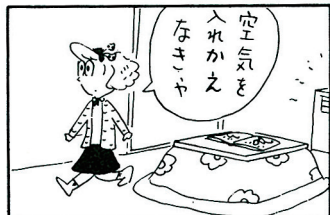
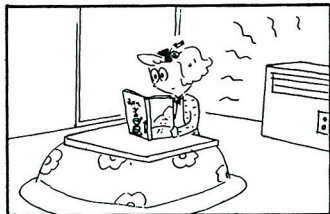

発行 利尻町役場

編集 住民課広報交通安全係 ☎(四)三三四五番



(利尻町社会福祉協議会)

◎出生

月住 所 氏 名 保護者 続柄

1/8 富野 齋藤憲正 喜好 長男

1/8 日出町 林 勇斗 俊光 二男

1/8 泉町 河野里奈 哲郎 長女

◎死亡

月住 所 氏 名 年齢

1/8 種富町 能登 國男 四八歳

1/8 日出町 佐々木芳一 七八歳

1/8 蘭泊 角谷 利江 五一歳

1/8 緑町 田澤 スミ 七五歳

1/8 栄浜 脇谷スミエ 六一歳

1/8 神居 前川 市造 九〇歳

このたび次の方から愛情銀行に金一封が預託されましたので、紙上を借りてお礼申し上げます。

杓形字栄浜 田島順逸様から父秀次様の香典返しを廃して

天塩郡幌延町 田沢実様から、母スミ様の香典返しを廃して

杓形字栄浜 脇谷義治様から、母スミ様の香典返しを廃して

杓形字神居 前川勇様から、父市造様の香典返しを廃して



お誕生おめでとう

うぶいませす

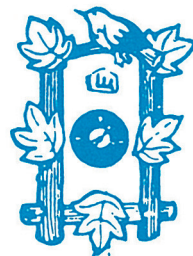

戸籍の

うぶき

自 1月1日
至 1月31日

おくやみ

申し上げます

ご厚情に

感謝します



仙法志字御崎 桧森しゑ様から病氣見舞返しを廃して

杓形字富野 酒本俊司様から、病氣見舞返しを廃して

杓形字蘭泊 角谷明男様から、妻利江様の香典返しを廃して

東利尻町鴛泊字大磯 味噌武様から、父豊作様の香典返しを廃して

街に笑顔を あいさつを

気軽に交すあいさつは人と人の潤滑油

～広げよう あいさつ運動～

おはよう
こんにちは
ご苦労さま
すみません

印刷 旬国境印刷