



広報

りしり

平成3年

6月号

No.244



上手にわたれるかな？
(仙法志保育所交通安全教室5/17)

■人口と世帯■

| | | |
|-----|--------|-------|
| 世帯数 | 1,366 | (-7) |
| 人口 | 5,001人 | (-50) |
| 男 | 2,495人 | (-22) |
| 女 | 2,506人 | (-28) |

平成3年4月末日現在
(住民基本台帳登録人口)

■おもな内容■

- 2～3…平成3年度建設工事の紹介
- 4…わが家のアイドル④
厚生年金・国民年金・資金の地方還元
- 5…暮らしのワンポイント
行政相談員
博物館からのお知らせ
- 6…カメラスケッチ
- 7…あなたと保健室
献血のお知らせ
- 8…続クォリティオブライフを求めて①
- 9…外科診療便り
- 10…りしりのり博物館誌(利尻の自然誌③)
- 11…消防だより
- 12…戸籍のうごき

交通事故死ゼロ記録6月1日現在 669日

平成3年度 建設工事の紹介

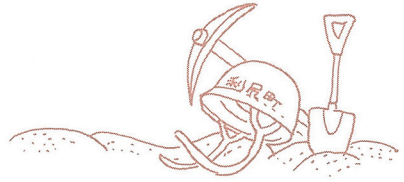
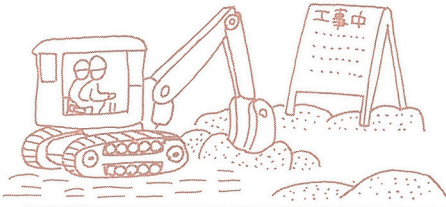

町では、町民の安全と快適性を図るため、生活環境の整備を行っていますが、今年度も「明るく住みよい町づくり」を目標に各種建設工事を予定しております。なお、これらの工事の施工にあたり完成するまでは、附近のみなさんに大変ご迷惑をおかけすることと思いますが、早期完成に努力いたしますのでご理解とご協力をお願いいたします。

| 工事名 | 工事内容 | 略 図 | 工事名 | 工事内容 | 略 図 |
|--------------------------|------------------|-----|------------------------|------------------|-----|
| 沓形市街 34号線特殊 改良1種事業 | L=87m W=6.0m | | 神 居 2号線道路 改良事業 | L=540m W=5.5m | |
| 新湊海岸線 特殊改良 4種事業 | L=180m W=4.0m | | 仙法志鬼脇線 特殊改良 4種事業 | L=100m W=5.5m | |
| 仙法志鬼脇線 災害防除事業 | L=80m | | 種富17号線 特殊改良 1種事業 | L=180m W=4.0m | |

| 工事名 | 工事内容 | 略 図 | 工事名 | 工事内容 | 略 図 |
|--------------------------------|--|-----|---------------------------------|--|-----|
| 経営林道 蘭泊線 改良事業 | L=820m W=4.0m 舗装2,000㎡ | | 熊田地先 小規模 治山事業 (政治ワンド) | 柵工(木) 45.0m 法枠工 285.0㎡ 法切工 91.0㎡ | |
| 高松地先 小規模 治山事業 (沓形字蘭泊) | 土留工 28.0m 植栽工 84.0㎡ | | 木村地先 小規模 治山事業 (仙法志字久連) | 土留工 21.0m 植栽工 63.0㎡ 伏工 35.0㎡ | |
| 利尻町公営 住宅新築工事 (沓形地区) | 2種簡易 耐火重建 2棟 8戸 | | 公営住宅 建設用地 整地工事 (沓形地区) | 法面工 表層工 | |
| 沓形市街 31号線側溝 改修工事 | L=61m φ300型 ボックス側溝 (U字 側溝改修) | | 沓形市街 16号線側溝 改修工事 | L=110m φ300型 ボックス側溝 (U字 側溝改修) | |
| 沓形市街 14号線側溝 新設工事 | L=120m φ300型 ボックス側溝 φ240・360型 U字側溝 (新設) | | 仙法志本町 地区側溝 新設工事 | 工事費 5,100千円 L=180m 本町裏町通 φ240型 U字側溝 (新設) | |

わが家のアイドル



わたる
大窪 渉くん
(2才)

浜 柴 字 形
父：和 男
母：孝 子

さやか
平等 清夏ちゃん
(2才)

町 日出 字 形
父：清 文
母：まゆみ

厚生年金・国民年金

資金の地方還元

厚生年金保険制度・国民年金制度は、老後や、不慮の事故等に備えて加入・積立てをする制度です。国は年金資金の還元融資制度を設け、年金福祉事業団や地方公共団体を通じて、社会福祉施設の整備、住宅資金の貸付などをして、厚生年金・国民年金の保険料を納めた人達の福祉の増進と生活の向上を図り、年金制度の円滑な運営を図ることにしています。

本町も、これまで病院建設事業や簡易水道整備事業に融資をうけております。平成二年度は、火葬場建設事業に、一・二二、九〇〇千円の融資がおこなわれ、平成二年十一月二十二日完成し、平成三年四月一日より供用開始されています。

このように年金資金は、加入者の利益向上を図るとともに、住民の福祉向上等を目的として資金の地方還元という



(総務課財政係)

暮らしのワンポイント

日本の家庭なら、どこにでもあるのが日本茶です。

さて、お茶は飲むだけでなく、飲んだ後の茶ガラもわたしたちの生活に役立ちます。茶ガラは昔から、部屋の掃き掃除に使われてきました。集めた茶ガラを絞って水

気をとりに、部屋にまいて掃除をします。こうすると、ホコリが立ちません。

また、嫌なにおいをとる脱臭剤としても効果的です。茶ガラを一つかみ、フライパンで焦げない程度によく炒りま

えます。湿気で味が落ちてしまったお茶も、茶ガラと同じように炒れば、同じように脱臭剤として使えます。

また、集めた茶ガラをカラカラに干して、乾燥させてま

くらくらに入れると、ソバガラの代わりにになります。魚を焼いた後で、台所や部屋に残る生臭いにおいにも、お芥の葉は効果的です。まだ

お茶の葉を一つまみ落としてください。網の上で焦げたお茶のこうばしい香りで、台所や部屋の生臭いにおいはなくなります。

また、魚などを料理した後、手に生臭さが残っているときにも、お茶の葉が役に立ちます。番茶でも結構ですからお

茶の葉を一つかみ、フライパンに入れて焦がします。そのときに出る煙に手を当てると、生臭いにおいが消えます。

お茶はしけると、味も香りもすぐに落ちてしまいます。緑茶をしけさせてしまったら、鍋にお茶の葉を入れゆつくり

鍋を回しながら、弱火で軽く炒ります。こうばしい一風変わった「ほうじ茶」ができあがります。

炒った煙で「脱臭」

あなたも一度

試してみませんか！



「苦情なくして明るいくらし」

利尻町担当の堀川氏は、引き続き四月一日付で総務庁長官から行政相談委員に委嘱されました。



行政相談委員は役所と皆さんのパイプ役です。

皆さんから、年金、窓口サービス、登記、道路、河川、郵便などの役所の仕事についての苦情、要望、意見をお聞きして、改善を図ります。相談は無料、お気軽に！

口頭、電話、手紙で行政相談委員にお申し出下さい。

行政相談委員の氏名・住所は

堀川 利尻町沓形字緑町 互
電話四一八二三番

博物館からのお知らせ

本が充実！

― 江藤さんから百万円の寄付がありました！

昨年12月、もと仙法志在任の江藤道基さん（真宗高田派授法寺住職）から博物館に百万円の寄付がありました。博物館にふさわしく、地域の人が活用できるものと思いい、すべて本の購入に使わせていただきます。左記にその主なものを御紹介いたしますので、是非ご利用してください。貸出しも可能です。

○自然科学分野

- ・保育社の図鑑 全52巻
(昔から定評のある図鑑で、動植物全般を扱っています。)
- ・グリーンブックス 全139巻
(様々な自然の見方、研究法について個々に扱ったもの。)

・各種図鑑

(魚類、カエル、野生植物など。)

○歴史関係

- ・北海道の研究 (北海道の歴史文化の研究論文集です。)
- ・北海道考古学教室 (北海道の先史時代をわかりやすく解説したものの。)

・R・マクドナルド図書

- 「海の祭礼」吉村昭、「インディアン日本をめざす」内藤誠、「英学の祖」鈴木重吉他訳

○辞典類

- 世界、日本地図・日本語大辞典・近代日本総合年表 漁業、警察史・他。

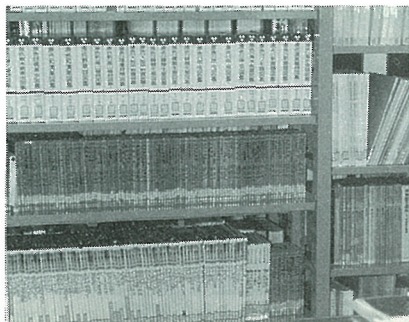



町内一斉大掃除(5/12)



駐道大使都甲氏来町(5/18)



長生会・仙寿会探勝船による遊覧(5/18)



は〜い大きく息を吸って!



沓形小・中学校クリーン作戦



じょうずにできたかな?



仙法志小・中学校クリーン作戦



民協婦人部による花壇整備

あなたと保健室



看護の心を、みんなの心に

5月12日は何の日だったか覚えていきますか。そうです、看護の日ですね。

この日は、皆さんに、看護の心の大切さを今以上に知ってもらうために創られました。

今年は、「看護の心を、みんなの心に」というテーマでした。

そこで、今月は、看護とはどういうことなのか、今一度考えてみたいと思います。

皆さんは、「看護」という言葉から何を考えますか？

白衣の天使の看護婦さんか、思いうかべる人もいますし、大変な仕事と思う人もいます。

実際のところ「看護」とはどういうことなのでしょう。

ナイチンゲールの言葉をか

りると、「看護とは、新鮮な

静かさを適切に保ち、食事を適切に選択し管理すること―

こういったことのすべてを、患者の生命力の消耗を最小にするように整えること」と言っています。

つまり、何らかの理由で、自分ではすることのできない生活の一部分をできるように手助けすることが看護です。

例を具体的に出示してみます。病気のため、長い間お風呂に入っていない人がいます。

体をきれいにしたいと、強く願っています。この人にとってどうすることが看護なのでしょう。

お風呂に入れなくても、体をきれいにすることはできません。体を拭くのも一つの方法です。

このように、できる範囲で

食べたい、きれいにすごしたい等の欲求を満たすことが、看護なのです。注射をするとか、医師の診察の介助だけが看護ではありません。

「看護」とはどういうことというのかわかりましたか。次に看護に必要なことは何でしょう。

テーマにもあるように、看護の心です。

看護の心とは、どんな心でしょうか。

相手のことを思いやる気持ちではないでしょうか。

相手のことを思いやる気持ちがあれば、看護はできないと思います。たとえ、体はきれいに拭いたとしても、タオルが冷めたかったのではどうでしょう。その人は、きれいになってさっぱりしたわと

感じるでしょうか。看護は、相手が、よかったと思えることとでなくてはいけませんね。

その基本にあるのが、相手のことを考え、思いやる気持ちだと思います。

母が子を思う気持ちに似ていますね。

看護には3つのHが必要だと言われています。

- ① Heart (ハート)
 - ② Hand (ハンド)
 - ③ Head (ヘッド)
- ①は先に書いたように、心・愛情です。
- ②はハンド、さしのべる手です。
- ③は、知識です。

看護は、相手のことを思う

気持ちが大切なのはもう言うまでもありませんね。しかし、それはかりでなく、技術や、知識も必要だということも覚えておいて下さい。

でも、基本は、相手を思いやる気持ちですよ。

(保健婦 小澤田・記)

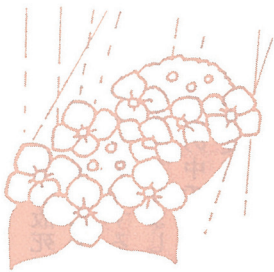

献血にご協力を!

今年も、旭川赤十字血液センターより採血車(ひまわり号)が来町し、左記の日程で献血を実施することになりました。特に今年から成分献血車も来町しますので、町民皆様のご協力をお願い致します。



◎実施日程

七月九日 沓形地区
七月十日 仙法志地区

○成分献血

年齢 満18歳から64歳
体重 男女とも50kg以上の方。

(民生課保健係)

続クオリティオブライフを求めて⑩

利尻島国保中央病院 院長 阿部 昌彦

皆様今年の春は例年になく良い漁模様とのことで御同慶のいたりです。今回は病院からのご連絡を申し上げます。

一、新型外来医療事務の導入
さて、島が一番良い季節を迎えつつあるこの頃、当病院の外来が最近少し変わった事に皆さんお気づきでしょうか。

五月下旬から診察室の奥にコンピュータの端末がおかれ診察が終わった患者さんのカルテの内容がその場でコンピュータに入力されるようになりました。今までは診察の終わった方のカルテから処方箋や検査、処置の伝票が作成されたのち各部署に伝票がまわされていきました。これらの伝票はすべて手書きでまた、伝票を各部署に運ぶのも人の手で取った部署で薬を作る、採血をする、注射をするなどという作業がなされ、その一方会計用伝票が事務にまわされ会計業務が行なわれていました。

今度は最初にコンピュータに入力がなされ、処方箋などの伝票は各部署におかれたプリンター（印刷機）から出てくることになりました。このため人の手によるカルテ内容の転載が省け、また人手による伝票の運搬が不要となりました。

これを発生源入力方式というのですが、最近大病院では大規模に導入される所もあり、すべての部門の業務がコンピュータで連結され、患者さんに関する情報が一元管理されています。当院のような小規模病院では全部門をコンピュータで一括管理することは逆に人間が機械に縛られることになり必ずしも能率が上昇するわけではないので、コンピュータで管理することで能率をあげることが可能な部門だけに限って導入を試みた次第です。

皆さんの診察が終わってコンピュータに入力が終わると

その時点で採血などの検査や注射などの処置の伝票が出てきますのでこれらに関しては患者さんは少々待つ場合がありますが、既にその時点で薬局では処方箋が作成されているわけですし、窓口ではいつでも会計が可能な状態になっていますので最終的には以前よりも全体での待ち時間は減ることになります。ただし、まだ導入後日が浅く時折御不便をかけることもありますがこのような病院の外来業務改善がなされているをご理解していただきご協力お願い申し上げます。

二、CTスキヤンの導入
かねてからの念願であった全身用CTスキヤンが今年導入されることになりました。

これにとまないしばらくの間建物の増改築が行なわれることになり、騒音その他でいろいろ御不便をおかけすることになるかと存じますがなにとぞ御容赦のほどをお願い申し上げます。CTスキヤンは十一月に稼働予定です。医療レベルの拡充をご期待下さい。

ライト点灯運動実施

昨年、本道の交通事故死者数は、昭和四十八年以来十七年ぶりに七百人を突破するといふ残念な結果となりました。死亡事故の原因の中で最も多いのが、最高速度違反によるものです。

このため、道は、関係機関・団体と連携し、スピードの出しすぎによる死亡事故を減らすため、四月から、日中のライト点灯運動を実施しています。

これは、ドライバーの方々に、安全速度による安全運転と、これを実践するドライバーのサインとしてのライト点灯を呼びかけるものです。

このことよって、ドライバー自らの交通安全意識を高めるとともに、他の運転者や歩行者にも交通安全を呼びかけ、交通安全を願う心の輪を広げ、薄暮時などの、交通事故の防止を図ります。

すべての車両が日中走行時にライトを下向き（近目）に点灯することとしますが、車

種、使用目的などから全日点灯が無理な場合には、それぞれ可能な範囲で点灯していただくとともに、特に薄暮時などには早目点灯を行うようお願いいたします。

我町においても、交通事故死ゼロ運動を実施しており、現在七〇〇日（達成日七月二日）を目標に頑張っていますので、町民皆様のご協力をお願いいたします。

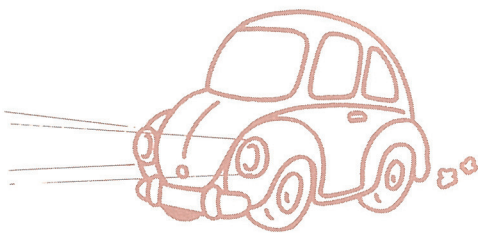

接触性皮膚炎とは？……………

最近山菜採りなどで山に入り、ウルシかぶれとなり受診する方が多くなりました。そこで今回は接触性皮膚炎について記すことにしました。

いわゆる「かぶれ」には一次的刺激によるものと、アレルギーによるものがあります。ウルシかぶれは、ウルシに対するアレルギーによるもので、御存知の通り、誰にでも生ずるものではなく、ウルシに過敏性を有するもの、すなわちウルシに感作(かんさ)された人のみに生ずるものです。

これに対して、洗剤による「手のあれ」は、皮脂(皮膚のあぶら)が極端に取り除かれること、さらには洗剤そのものの化学的刺激によって生ずるもので、程度の差はあっても誰にでもできるものなのです。

皮膚炎をおこした手や顔を見せて

「先生、ウルシかぶれでしょうか？」

と聞かれるのですが、返答に困ってしまいます。治療の上からも病気の原因がはっきりすればいいのですが、皮膚の病変から物理的な刺激によるものか、アレルギーによるものかを区別することは非常に困難です。

一般的にアレルギーによるものは、水疱が集まった状態となり炎症症状が強いことが多いようです。刺激によるものは、全体に紅く腫れあがり皮膚が厚く硬くなるのが特徴です。

治療法

(一) アレルギー性接触皮膚炎

もちろんウルシなど、原因のわかっているものに近寄らないことが絶対条件。外用薬はステロイド系の軟膏を主に使います。ステロイド系の軟

膏は薬局でも購入できます。しかし、種類が限られており、効果が認められない場合、またはかえて正常な皮膚には強すぎることがあります。その様なときは、すぐに来院して下さい。早期に治るか、長引いてしまうかは、初期の治療によってかなり左右されます。

経口の薬剤には抗ヒスタミン剤が頻用されます。これも薬局にて購入可能ですが、くれぐれも用法・用量をお間違えのないように。

掻痒感の強い場合、炎症の強い場合は注射が必要なこともあり程度により判断していただきます。

(二) 刺激性接触皮膚炎

刺激による皮膚病変、たとえばひび・あかぎれには、ステロイド外用剤が効果を示さないことが多く、むしろ皮膚病巣の保護が大切です。したがって炎症を抑えるためにス

テロイド軟膏は使用しますが、せいぜい一日一〜二回とし、他の皮膚保護剤を混ぜたものを使用の方が良いようです。

手の場合、原因がわかっていてもそれら(洗剤など)からの隔離が完全にできないことが多いのですが、面倒でも木綿の手袋をした上でゴムの手袋を使用するなどして根強く治療することが大切です。



喉頭がん検診のお知らせ

検診月日／平成3年6月27日 午前9時から

検診会場／利尻町役場1階

検診料金／100円

検診対象者／声がかすれる方、首や耳のつけねにシコリのある方、のど・口・耳・鼻などの調子が悪く、耳鼻科専門医の診察を希望される方など

申込期間／6月10日～6月21日

役場民生課保健指導又は、仙法志支所まで

浮遊生物

それは、去年のいつ頃の事だったでしょうか。「これ使えうんだったら、使っていいよ」と上司のN氏がくれたのは真新しい3つのプランクトンネットでした。もらうものは何でもいだけという博物館根性に染まってしまっている私「はい。」と、ありがたいただいたとところまではいいのですが、それをどうやって使えばいいのか全くわかりません。結局そのままその光輝くネットは、私の書架の上に載せられたままとなってしまいました。

ところが、今年の4月に鷲泊の臨海医学研究所の高橋延昭先生のところに行つたところ、「プランクトンを調べないか」と言われてしまったのです。あのプランクトンネットがとうとう役に立つ絶好の機会が来たのです。なにかとお世話になってる先生のお役に立てるならと、海洋性のプランクトンの基礎調査の件ふたつ返事でお引き受けいたしました。幸いその時には、プランクトンを大学時代に扱っていたという利尻高校のM先生のことを知っていましたので、早速M先生のところへ弟子入りを申し出ました。

まずは我々が採集しようとしている「プランクトン」がなにもなのか簡単にみてみましょう。岩波の生物学辞典第3版)には、プランクトンⅡ浮遊生物として出ています。これによると、プランクトンというのは、例えば「節足動物」というような生物の分類的な位置を示すものではありません。それは、海や川などの水中で自分の移動能力がなにか、あっても非常に弱いので水の動きに逆らえず、浮遊しながら生活を送っている生物をまとめて呼んでいる名前と書かれています。我々がよくニュースで耳にする「赤潮」という現象も、彼らプランクトンの異常繁殖が原因となっています。師匠に「海産のプランクトンをやりたい」と言ったとき、「そりゃ、大変だ」と言われてしまったように、海水中には多くの分類群と形態が激変する幼生の段階などがあり、分類するのが困難なのです。しかし、一度引き受けてしまったからには後戻りはできません。

利尻島での文献記録としては、水野寿彦(1966)がオタドリ沼、メヌウシヨロ沼での水質調査を行ったのが最初で、次の年には旭川西高等学校生物部が姫沼、オタドリ沼、三日月沼でプランクトンの採集をしています。ここで

まずは我々が採集しようとしている「プランクトン」がなにもなのか簡単にみてみましょう。岩波の生物学辞典第3版)には、プランクトンⅡ浮遊生物として出ています。これによると、プランクトンというのは、例えば「節足動物」というような生物の分類的な位置を示すものではありません。それは、海や川などの水中で自分の移動能力がなにか、あっても非常に弱いので水の動きに逆らえず、浮遊しながら生活を送っている生物をまとめて呼んでいる名前と書かれています。我々がよくニュースで耳にする「赤潮」という現象も、彼らプランクトンの異常繁殖が原因となっています。師匠に「海産のプランクトンをやりたい」と言ったとき、「そりゃ、大変だ」と言われてしまったように、海水中には多くの分類群と形態が激変する幼生の段階などがあり、分類するのが困難なのです。しかし、一度引き受けてしまったからには後戻りはできません。

実習当日。まずは、プランクトンネットの使い方からです。はじめに師匠がお手本をしてくれる事となりました。南浜は雪解けのためか、非常に足場が悪く、ネットが投げにくいようです。要は、ネットの先端にある採集瓶のコックを閉め、できるだけ遠くに投げればいいとの事。足場が決まり、華麗なフォームからネットが投げ込まれました。「サッ!」「ヒューーウーウ」「ガッツシ!」「?」

なんとネットは沼の真ん中の氷に不時着。しかもネットを引き寄せる紐は、師匠の手からはずれて手の届かないところへ。頭をかく師匠・・・。そんな事や、いつ割れるかも知れない氷の上に乗ってネットを投げたり、海に落ちたり、おじさんに密漁とまちがわれたり、氷のような冷たい水に手をつけながら何とか採集は終わりました。やっと博物館に戻ってきて、早速顕微鏡で採集品を見てみました。レンズの中には、採集の苦労など吹き飛ばしてしまうほどの、それはきれいな世界がそこには広がっていました。

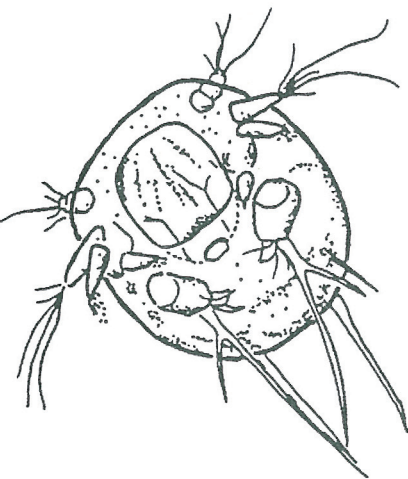

橋脚類(どうきやくるい)の1種の幼生段階と思われる。橋脚類は甲殻類(こうかくるい)に含まれます。甲殻類は、エビやカニを含む大きなグループです。

町立博物館学芸員
佐藤雅彦・記

春の火災予防運動

無事終了！

(四月二十日～三十日)

全道一斉に行われた、春の火災予防運動は町民の皆さんのご協力により無事無火災で終了することが出来ました。

しかし、油断は禁物です。今の利尻は火災予防運動期間中同様、空気が非常に乾燥しています。また、山や海へ出掛ける機会が多く家を留守にしがちになります。お出掛け前は火の元チェックを忘れないように日頃から心掛け、我が家からは絶対に『うっかり火災』を出さないようにしましょう。



婦人防火クラブ 防火に 少年消防

大活躍！



4/23 職場訪問防火PR

火の元は気を付けて



4/27 防火夜回り

戸締り用心火の用心



4/22 防火車両パレード

(仙法志市街にて)

4月の火災救急出動件数

| | |
|----|----|
| 火災 | 0件 |
| 救急 | 6件 |



戸籍の

うらぎ

自 4 月 1 日
至 4 月 30 日

お誕生おめでとう
ごさいます



◎出生

月日住所 氏名 保護者 続柄
%24種富町 丹野雅之 勝行 長男
%27栄町 澤木波輝 瑞則 二女

いつまでも
お幸せに

◎婚姻

月日住所 氏名
%27久 連 木村英史
和島澄代

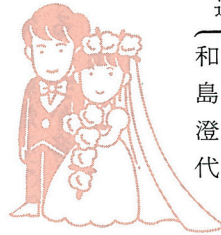

利尻島国保中央病院

婦人科診療のお知らせ (予定)

(期間)

- (1) 六月十七日～十九日 (三日間)
- (2) 七月 一日～ 三日 (三日間)

(医師)

- (1) 札幌医大産婦人科医 副医局長 山本 弘先生
- (2) " " 医局長 早川 修先生

受付は、午前中だけです。
詳しくは、利尻島国保中央病院へ問い合わせ下さい。

発行 利尻町役場

編集 商工課広報交通係 ☎四二三四五番

おくやみ

申し上げます

◎死亡

| 月日住所 氏名 | 年齢 |
|----------------|-----|
| %27緑町 柏 専三郎 | 七五歳 |
| %27新湊 川端チヤ子 | 五五歳 |
| %27(仙)本町 佐藤 易子 | 六四歳 |
| %27長 浜 佐藤 とし | 八八歳 |
| %27富士町 後藤 吉春 | 八一歳 |
| %27富士町 柴田 フミ子 | 〇〇歳 |
| %27元 村 峨家兼太郎 | 八九歳 |

◎厚情に

感謝します

このたび次の方から愛情銀行に金一封が預託されましたので紙上を借りてお礼申し上げます。

仙法志字元村 峨家満様から、父兼太郎様の香典返しを廃して

仙法志字久連 須藤順一様から、本人の病氣見舞返しを廃して

沓形字新湊 大山妙子様から、夫利春様の香典返しを廃して

仙法志字御崎 藤野義則様から、本人の病氣見舞返しを廃して

仙法志字本町 佐孝忠男様から、本人の病氣見舞返しを廃して

沓形字蘭泊 北村公子様から、夫信一様の香典返しを廃して
仙法志字元村 成田ヨシエ様から、本人の病氣見舞返しを廃して

(利尻町社会福祉協議会)

今月の納税

町道民税

(期1期)

納期 6月30日

事業所・商業統計

調査が行われます

七月一日現在で、平成三年事業所統計調査および商業統計調査が全国一斉に行われます。

調査の対象は、農林漁家を除くすべての事業所です。

事業所統計調査は、事業所および企業の産業、従業者規模などの基本的構造を地域別に明らかにすることを目的とした我が国の事業所に関する最も基本的な調査です。

また、商業統計調査は、我が国の商店の販売活動の実態や分布状況および商品の全国的な流通状況などを明らかにすることを目的とした商業関係の根幹的な統計調査で、それぞれ国が行う重要な統計調査です。

六月下旬、調査員が調査票の記入をお願いしますので、事業所および商店を営んでいる皆様のご協力をお願いします。

商工課広報交通係

印刷 南国境印刷