



広報

りしり

平成3年

10月号

No.248

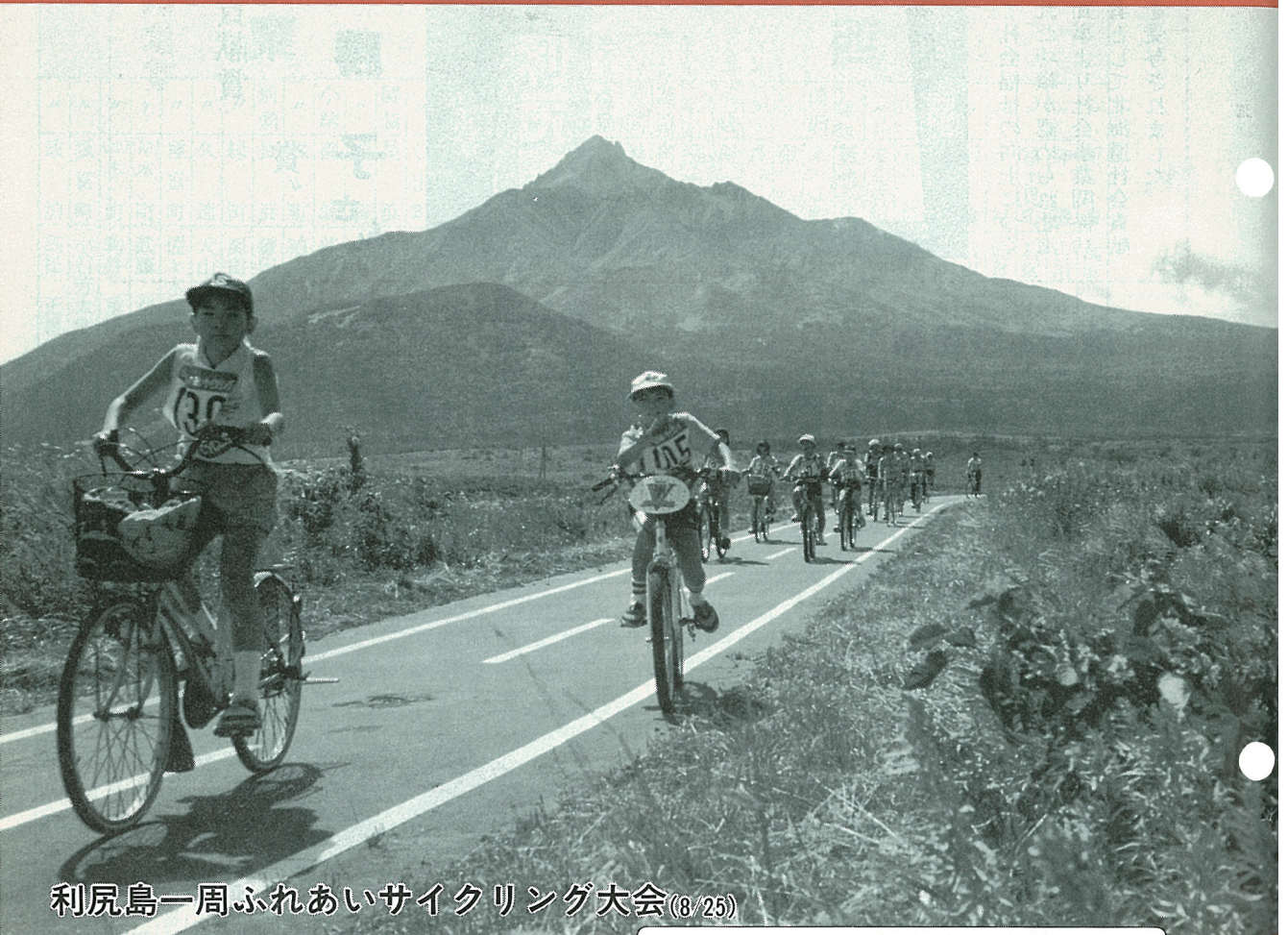

利尻島一周ふれあいサイクリング大会(8/25)

■人口と世帯■

世帯数	1,373	(+3)
人口	5,007人	(+6)
男	2,499人	(+1)
女	2,508人	(+5)

平成3年8月末日現在
(住民基本台帳登録人口)

■おもな内容■

- 2.....受賞おめでとうございます
わが町の長寿者
- 3.....利尻町長寿者番付
- 4.....続クオリティオブライフを求めて⑬
- 5.....外科診療便り*
乳腺・甲状腺疾患の検診のお知らせ
- 6~7...お知らせ
- 8.....あなたと保健室
- 9.....カメラスケッチ
- 10.....りしりの博物誌(利尻の自然誌⑦)
- 11.....消防だより
- 12.....戸籍のうごき

交通事故死ゼロ記録10月1日現在 78日

受賞おめでとうございます

「栄ある北海道社会貢献賞

受賞

戸部 勝子さん



去る八月二十七日、札幌市で開催の北海道社会福祉大会の席上で、本町民生委員・児童委員戸部勝子さんが、永い間奉仕の精神をも

つて社会福祉の向上につくされた功績が認められ北海道知事より社会事業関係功労者として北海道社会貢献賞を受与されました。

敬老の日特集

わが町の長寿者



102歳
(明.21.11.22)

峨家 栄松さん
(仙法志字本町)

(ひとこと)

健康については、特に注意していることはありませんが、毎日かかさず昆布は食べています。早寝早起が日課で、三度の食事也喜欢嫌いがなくおいしく食べております。

ジンギスカンや焼そばも好きです。



97歳
(明.26.12.27)

山本 キンさん
(沓形字富士見町)

(ひとこと)

毎日の日課は散歩をかかさずしています。自分の身の回りも出来ることは自分でしており、なによりも食事が楽しくてしょうがなく、好き嫌いなくおいしく食べております。

続クオリティオブライフを求めて^⑮

利尻島国保中央病院 院長 阿部 昌彦

大腸癌について

空、海、山から夏の輝きが消え、それぞれに秋の気配を感じる今日この頃です。今年のは夏場の漁が振るわず出稼ぎのため島を離れる方が例年になく多いとのことで、いささか寂しい感じがしています。病院の方はCT導入に伴う増改築のため相変わらず御不便をおかけしておりますがもう少しばかりの御辛抱をお願い申し上げます。

さて今回は先だつての健康祭りに当院の西野内科医長が大腸癌検診についてパンフレットを作製しましたので二回に渡り紙上を借りて掲載させていただきます。

大腸癌検診を受けてみませんか？
一、大腸癌について
食生活の欧米化とともに日本でも大腸癌が増加してきています。西暦二〇〇〇年には

七例は癌のために死亡されました。一方胃癌の死亡は八例で、このうち癌による死亡が五例で三例は他の原因で死亡されました。従って、大腸癌の方がより進行している場合が多かったということになります。

大腸癌の死亡数は胃癌を越え、癌死亡数の一位になると考えられています。そこで、早期発見・早期治療のために来年から全国的に大腸癌検診が施行されることになっていきます。これらのことは新聞やテレビでよく報道されていますから、皆さん方が詳しいかも知れませんね。

二、利尻島での現状
食生活が魚介類中心の利尻島でもやはり同様の傾向がみられるのです。過去二年間で当院で発見された大腸癌と胃癌症例はそれぞれ二〇例と同等でした。しかし、問題は病気があるかないかではなく、その病気が治るかどうかなのです。たとえその病気が癌であつたとしても、何らかの治療が可能であれば恐るるに足りません。ですから、皆さんにもっと病気のことを理解してほしいのです。

三、大腸癌と胃癌の違い
上記方々の中では大腸癌の

場合が少なくないのです。しかし、もし検査で病気を発見できれば、早期に治療することが可能なのです。四、大腸癌検診とは何のことなのでしょうか？

目的は大腸の病気（ポリプ、癌など）を早期に発見し、早期に治療しようとするものです。検査としては具体的に三本の柱から成ります。便の潜血反応（貧血の有無）、精密検査として大腸バリウムX線検査ならびに大腸内視鏡検査です。

五、どうして便を調べるのですか？
大腸に病気が存在する場合、その病変から出血することが多いのです。ですから便に血液が付着しているかどうかを調べる必要があるのです。ただし、ここで一番注意してほしいのは便に血が付着しないから病気がないという訳ではないのです。なぜなら、病変から常に出血するわけではないからです。ですから、出血していないときに取った便

とかが大腸の病気は症状が出にくく、もし症状があつても（例えば便に血が付着する）きつと痔のせいだろうとか、検査するのは恥ずかしいなどという理由から、なかなか検査を受けてくれません。しかし、逆に考えてください。症状が出にくいということは自分から検査しないと病気は発見できないということなのです。従って、症状が出現したときには既に手遅れという

場合が少なくないのです。しかし、もし検査で病気を発見できれば、早期に治療することが可能なのです。四、大腸癌検診とは何のことなのでしょうか？

目的は大腸の病気（ポリプ、癌など）を早期に発見し、早期に治療しようとするものです。検査としては具体的に三本の柱から成ります。便の潜血反応（貧血の有無）、精密検査として大腸バリウムX線検査ならびに大腸内視鏡検査です。

五、どうして便を調べるのですか？
大腸に病気が存在する場合、その病変から出血することが多いのです。ですから便に血液が付着しているかどうかを調べる必要があるのです。ただし、ここで一番注意してほしいのは便に血が付着しないから病気がないという訳ではないのです。なぜなら、病変から常に出血するわけではないからです。ですから、出血していないときに取った便

はもちろん反応は陰性になります。さらにポリプ（放っておくと癌になる可能性があります）があつてもほとんどの場合便に血液が付着することはありません。ですから、便の検査だけでは病気がどうかという判断は難しいのです。（以下次号に続く）

はもちろんな反応は陰性になります。さらにポリプ（放っておくと癌になる可能性があります）があつてもほとんどの場合便に血液が付着することはありません。ですから、便の検査だけでは病気がどうかという判断は難しいのです。（以下次号に続く）

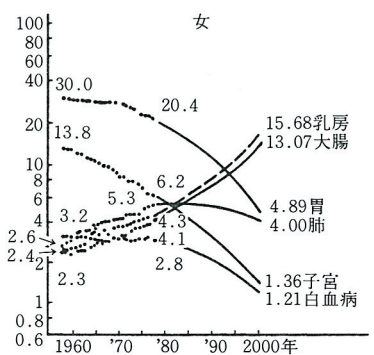
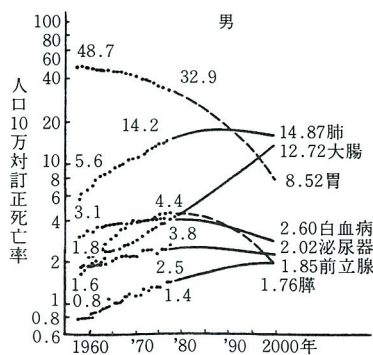

腰痛について(4)

前回は、男性に多い変形性脊椎症についてご説明しましたが、お読み頂けたでしょうか。

さて、腰痛についての最終回として今回は、圧倒的に女性に多い『骨粗鬆症(こつそしょうしょう)』についてです。たいへん難しい名前なので、病院の外来では

「骨がもろくなってくる病気で」

と説明していますが、紙上で少し詳しくお話したいと思えます。

骨は九十九パーセントがカルシウムから作られています。このカルシウムの量が少なくなつた病的な状態が、骨粗鬆症です。正常な骨は新陳代謝が盛んで、カルシウムの吸収と生成がバランスよく進んでいます。しかし、カルシウムの取り込みが悪く、新陳代謝のバランスが崩れると、骨が

もろくなり抵抗力が失われてしまいます。

骨はレントゲン写真で白く写るのですが、いわゆる「鬆(す)」のはいった大根の状態となり、黒っぽく写ってきます。これが粗鬆症の名のいわれです。

こうして身体を支える役割を持つ骨が変形し、筋肉の急激な運動に耐えられなくなつたり、脊髄神経に対して結果的に刺激を与えることになつたりするのは、前回までお話してきた腰痛の原因と、同じことといえます。

骨粗鬆症の原因は、冒頭に記したように、女性が大多数で男性に少ないこと、一般に閉経後五〜六年後より発症がみられることから、閉経後のホルモンの不足によるものといわれています。しかし、男性でも六十五歳頃より認められ、老化現象によっても大きな影響を受けています。人間

の平均年齢が延びただけ、いろいろな病気に苦しめられるのは、やはりやむを得ないようです。

病状が進につれて、次のような症状が現われてきます。

- (一) 円背、いわゆる「猫背」が現われてくる
- (二) 腰背部の疲労感と疼痛
- (三) 頑固・激烈な肋間神経痛と坐骨神経痛
- (四) 脊椎骨の圧迫骨折

外来では、(二)の状態の患者さんが多くみられます。多くの場合、床についてから二〜三時間で疼痛を認め、これによつて睡眠が妨げられることがあります。

最後に治療について。疼痛と圧迫骨折から保護するため、コルセットまたは作業時のバンド使用が有効です。また、カルシウムの取り込みを促進する薬と注射を基本にしています。食事は、カルシウムを多く含む小魚・海藻・牛乳などをその他の食物とともにバランスよく食べることが肝心です。

これで、腰痛に関する原因・症状・治療に関して一通りの説明を終えます。毎日の外来診療ではなかなか説明できない点も含めたつもりです。みなさんの日常生活の中で少しでもお役に立てれば幸いです。

乳腺・甲状腺疾患の検診についてのお知らせ

利尻島国保中央病院では、毎週木曜日午後の外科外来を手術日として休診にしていまいりましたが、今月より、乳腺・甲状腺疾患の検診日といたします。検診希望および詳細をお知りになりたい方は、病院または町の保健婦までご連絡下さい。
尚、通常外来でも検診・診察は今まで通り行ないます。

高齢化対策企画調査

道では、高齢化社会に対応した総合的な対策の推進に必要な基礎資料を得るため、道内に居住するお年寄りの方を対象に「高齢化対策企画調査(高齢者の生活に関する実態と意向調査)」を行います。

十月上旬から、無作為に選ばせていただいた六十五歳以上の高齢者のお宅に、受託業者の調査員が伺いますので、御協力をお願いします。

お問い合わせ先
北海道生活福祉部高齢化対策室

電話
〇一一二二二一四一一
内線二四一六二三





新入学児童をもつ 父母の皆さんへ

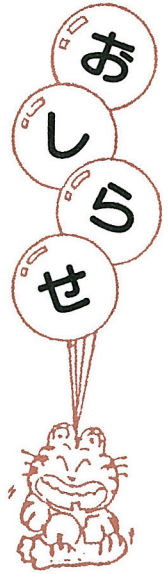

鎌田 新阿矢沼菊寺渡 氏
田 濱 部 田 田 池 澤 辺 名
健 謙 昌 充 恵 裕 一 良
生 司 隆 貴 佑 光 彦 一 名
喜 勝 昌 秀 健 貞 邦 遵 保
男 司 彦 喜 吉 敏 彦 三 護
泉 本 緑 泉 泉 神 泉 緑 住
町 町 町 町 町 居 町 所

■沓形小学校

教育委員会では、平成四年に町内小学校へ入学する児童の学齢簿を、平成三年十月一日現在で次のとおり作成しました。
つきましては、該当児童のいる家庭で、氏名もれ、誤字等がありましたら教育委員会へお問い合わせ下さい。
なお、入学される児童は昭和六十年四月二日から昭和六十一年四月一日までに生まれた方です。

中 八 星 山
村 木 田 本
美 翔 友 光
穂 太 樹 希
章 昌 敏 栄
弘 彦 治
本 御 元 本
町 崎 村 町

■仙法志小学校

高 田 初 美
安 田 めぐみ
登 實
新 新
湊 湊

■新湊小学校

小 佐 西 田 葛 正 高 片 尾 馬 瀬 中
野 藤 川 尻 西 部 島 瀨 上 場 戸 村
友 里 由 尚 里 川 千 有 希
里 希 尚 子 咲 川 春 希
恵 望 前 志 吾 寬 幸 伸 晴 礼 和
芳 滋 隆 圭 一 一 彦 子 洋 也
彦 美 志 吾 泉 泉 泉 本 種 日 泉 泉 富 泉
日 緑 泉 泉 泉 本 種 日 泉 泉 富 泉
出 町 町 町 町 町 町 町 町 町 野 町



引揚者の皆様へ

平和祈念事業特別基金においては、この度、先の大戦に際し本邦以外の地域から引き揚げた方々(注)に対して、書状(内閣総理大臣名)を贈呈することになりました。

書状の贈呈は、請求に基づいておこなうこととしておりますので、請求される方は、請求書に記入のうえ、必要な書類を添えて「平和祈念事業特別基金」あて直接送付してください。

請求書類は、同基金の他、役場の窓口にあります。

尚、請求書類の受付は、平成3年9月2日から行っております。

(注)この事業の対象となる引揚者とは、「引揚者等に対する特別交付金の支給に関する法律」(昭和42年 法律114号)による特別交付金の支給要件に該当した引揚者をいいます。

請求することができる方

- (1)特別交付金支給法に基づく特別交付金の支給を受けた引揚者
- (2)特別交付金を家族の分も含めて一括して受給された方(以下「代表受給者」といいます。)が死亡されている場合にあっては、その代表受給者に特別交付金の受給権を譲渡された方(その譲渡された方が二人以上あるときは、その代表者として)
- (3)代表受給者に特別交付金の受給権を譲渡された方で、離婚又は、離縁その他特段の事情にあるものと認められる方

請求期限 平成8年3月31日まで

請求書類の送付先及び問い合わせ先 ☎112 東京都文京区大塚5-3-13 平和祈念事業特別基金(総理府所管) 業務第2課引揚係 ☎03-3945-4703・3945-4707

10月は「労働保険適用促進月間」です！

労働保険 正しい理解とすみやか加入

- ▶労働保険が昭和50年に全面適用となり、労働者を1人でも雇用する事業主の方は、農林水産業の一部を除き必ず労働保険（労災保険と雇用保険）に加入しなければならないことになってから、本年度17年目を迎えました。この間、労働保険の適用事業所は毎年着実に増加しております。
- ▶しかしながら、現在でも商業・サービス業等の小規模事業を中心に、なお相当数の未手続事業所が存在しており、これらの解消を図ることが労働者の福祉を支える労働保険制度の健全な運営・費用負担の公平などの観点から極めて重要です。
- ▶このため、労働省では本年も、10月を「労働保険適用促進月間」と定め、労働保険制度の意義や重要性について、広く事業主の皆さんに理解を深めていただくことにしています。
- ▶まだ加入していない事業主の方は、速やかに労働基準監督署・公共職業安定所で加入手続きを行い、労働者が安心して働ける明るい職場を作りましょう。
- ▶労働保険の加入手続きの方法には
 - 事業主自らが手続きをする方法
 - 労働保険事務組合に委託して手続きをする方法がありますので、詳しくは最寄りの労働基準監督署又はハローワーク（公共職業安定所）にお尋ねください。

相談・連絡先 上川支庁税務部（旭川市6条10丁目）
☎ 0166-26-1211（自動車税Ⅱ内線333・334）

☆自動車税の納税
夜間相談窓口を開設Ⅱ 10月中の月曜日と木曜日20時まで

◎納税を済ませられていない方は、早急に納められますようお願いいたします。
◎納税されないまま放置しますと財産差押等の処分を受けることになります。

10月は、道税の「滞納整理月間」です。

行政相談週間

10月13日(日)～19日(土)

“あなたの声で明るい暮らし”

今、あなたには、役所の仕事について、お困りのこと、納得のいかないこと、希望することなどありませんか。



例えば……
○年金をもらうことができるのか知りたい。
○交通信号機がなくて危険である。
○側溝の水があふれて困っている。
○許可申請したが、なかなか許可されない。

行政相談は、このような皆さんからの苦情、要望などをおききして解決を図ります。

この期間中、当町担当の堀川行政相談委員は次のとおり、行政相談所を開設し、皆さんからの相談をお受けします。お気軽に御利用下さい。

- とき●ところ
 - 10月15日 午後1時から5時まで
 - 10月16日 午後1時から4時まで
役場町民相談室（1階）
 - 10月17日 午後1時から5時まで
利尻町公民館（和室）

健康な毎日を送るために

あなたと保健室



9月21日の健康まつりは、
どうでしたか。
健康について考えることが
できましたか。

桂 小金治先生のユーモア
たっぷりの楽しいお話しや、
すてきなバレエ公演、心が豊
かになった思いがしましたね。

健康まつりでは、うす味に
慣れて高血圧などの成人病に
ならないように、減塩の試食
のコーナーを設けました。
お味は、いかがでしたか？
あまりおいしくなかったの
ではないですか？

特に、こぶ巻きは味がうす
かったと思います。
みなさんの家でのこぶ巻き
は、しょう油と砂糖をたくさ
ん使った味付けだと思います。
今回のこぶ巻きは、ひと味
違ったものになりました。素材
のおいしさを味わうことので

きる味付けです。

食品には、それぞれの持つ
ている“うまみ”というもの
があります。

動物性のうまみと植物性の
うまみをかけあわせることに
よって、もともと持っている
うまみ以上のうまみを出すこ
とができます。つまり、1+
1≠2ではなく、1+1≧3
にも4にもなるのです。その
例として今回のこぶ巻きがあ
ります。こんぶの動物性のう
まみと、とり肉の植物性のう
まみをかけあわせました。う
まみを利用することで、うす
味でも、おいしく食べること
ができます。減塩のポイント
のひとつですね。

鶏肉いり昆布巻き

《4人分》

早煮昆布	1/2本
鶏肉	200g
かんぴょう	適量

正油	大きじ2/3
酒	大きじ1/2
砂糖	大きじ2/3

《作り方》

- ①昆布は水でもどし鶏肉を芯にし
て巻く。かんぴょうでしぼる。
- ②適量の水と調味料の中でゆっく
り煮る。

この他に、減塩のポイント
は、酢味を利用することです。
揚げ物は、レモンをかける
だけでも、じゅうぶんおいし
くいただけますよ。

また、味付けにも工夫して
酢を使うと減塩ができます。
その例として、健康まつり
では、鮭のからあげ甘酢あん
かけを作りました。ぜひ家庭
でも作ってみて下さい。

鮭の唐揚甘酢あんかけ

《4人分》

生鮭	4切れ
下味	
正油	大きじ1
酒	大きじ1
みりん	大きじ1/2
にんにく	少々
生姜汁	少々
片栗粉	適量
揚げ油	適量
玉葱	1個
ピーマン	2個
人参	100g

干し椎茸	3枚
パイン缶	2枚
正油	大きじ4
酢	大きじ4
砂糖	大きじ4
炒め油	大きじ2
水	カップ3/4
水とき片栗粉	少々

《作り方》

- ①鮭は下味をつけておき、片栗粉
をまぶして油で揚げる。
- ②野菜は乱ざりとし、油で炒め、
味をつけ、水とき片栗粉でとろ
みをつけ、揚げ魚にかけていた
だく。

減塩には、なにげなく食べ
ている加工品を減らすことも
ひとつです。

健康まつりでは、食品に含
まれている塩分の量を、実際
塩に表わして展示しました。
みた方は、きっと、こんなに
多く含まれていると驚ろかれ
たと思います。

その一部を示すと

食パン 2枚	塩 1.6g	カップメン	5.9g
梅干	1個 2.1g	干うどん	半ば 3.0g
ちくわ	1本 3.7g		

これらのことを参考に、減
塩に努めましょう。

保健婦 小澤田…記

10月の検診案内

- ・10月19日
小児一斉健診
午前8時30分〜
老人福祉センター
- ・10月22日
3才児健康診査
午後1時〜
老人福祉センター
- ・10月26日〜27日
胃腸病検診
26日午前6時〜
利尻町公民館
27日午前6時〜
老人福祉センター





利尻島一周ふれあいサイクリング大会(8/25)

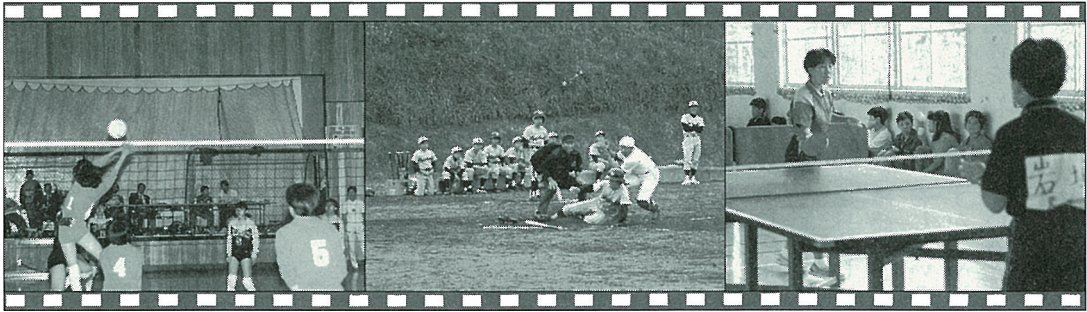

(沓中对仙中)

(仙中对鷺中)

(沓中对鷺中)

郡内中学校球技大会新人戦(9/6)



(大きなジャガイモあったかな?)

秋の収穫



旭川方面本部交通機動隊
(白バイ隊)が九月十五日来
町され、沓形小学校グラウンド
において、小学生及びバイク
ドライバーに対して青空教室
が実施されました。

旭川方面本部

交通機動隊来町

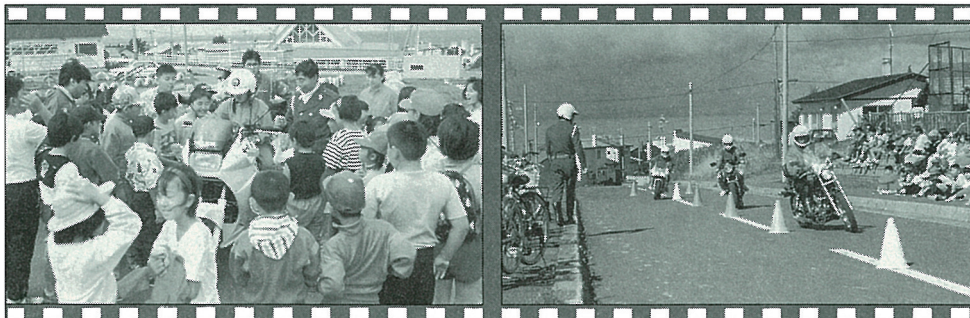

利尻の自然誌(7)

それいけ!

博物館号

管、マジック、フィールドノ
ート、双眼鏡…。

「おつつ!」

「キッキ、ツキ、キー」

獲物です。ここは鴛泊の登
山道。なにか車道に落ちてい
ました。早速車を降りて現場
に全速力でかけよります。

「グッタ、ツタ、ツタ」

手のひらにおさまるぐらいの
小さな小さな鳥でした。まだ
体も暖かく、どうも交通事故
にあつたばかりのようです。
すばやくまわりを見渡して誰
もいないことを確認します。

(別に悪いことをしているわ
けではないのですが、やはり
死体をいじくっているところ
は見られたくないものです)
そして、車から七つ道具の一
つである「哺乳類・鳥類取得

調査票セット」をひっぱり出
してくるのです。これはその
名の通り、交通事故などによ
って死んでしまった哺乳動物
や鳥を回収し、そのデータを
とるセットなのです(データ
と言っても鳥獣類の専門家では
ないのです、基本的に決めら
れたいくつかの体の部分や体
重をはかたりするだけです
が…)。利尻島では、このよう
に路上などで野生動物達が息
絶えている事が多いように思
えます。博物館では剝製とし
てそれらを活用したり、デー
タをとることで利尻島におけ
る彼らの歴史をうかがい知る
うとこのようなことをやって
いるのです。さて、すばやく
翼長、尾長などをはかったあ
とは、重さをはかってビニー
ル袋に投げ込みます(もちろ
ん、神経質な方のために、消
毒用70%アルコールもちゃん
とセットに組み込まれており
ます)。これで一応の計測は終
了です。あとは、なるべく早
く博物館に帰って冷凍保存を
しなくては!

「キーキーキーッ」

到着!博物館のちよつと大き
めの冷凍庫のドアを開けると、
かつては地を駆け、天を自由
に飛びまわっていたものが達
がひっそりと眠っています。先
ほどの小鳥をいれる前に、そ
うそう、種名を確認しなくて
はなりません。と、思って、そ
のビニール袋をのぞくと、先
ほどいれるときにはいなかった
た小さなハエがいるではあり
ませんか!

これがいわゆる寄生性の双
翅目(ハエやカのグループを
こう言うのです)その名も
「シラミバエ」といわれてい
るハエなのです。6年間、双
翅目を採集している私ですが、
シラミバエがとれたのはまだ

1回しかありません(これは
昨年博物館のトイレで私の腕
にとまっていた)という
のも、彼らは鳥や哺乳類にし
がみついて血を吸う生活をし
ているので、寄主とある動物
を捕まえない事にはなかなか
取れないのです。今回はじめ
てこの種類の寄生としてこの
小鳥、コサメビタキ(幼鳥)
がわかりました…。

「か93-72」の鼠色の
アルトは、今日も次なる獲物
を探して疾走します。

「おつつ!」

「キッキキーキーッ」

「へへへ!」

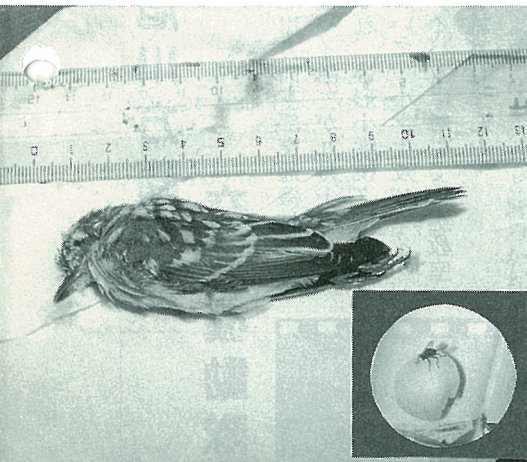

コサメビタキ(中央)とシラミバエ(右下)
※シラミバエは8mmぐらいの大きさです。

「か93-72」の鼠色の
アルトにご用心、ご用心。た
だの車と思つたらおおまぢが
いです。島内各地の磯部にし
かけた温度計。その調整の
ための磁石が運転手シート
上の天井に設置されています。
まだまだ後部座席には様々な
自然を探る秘密兵器が積み込
まれています。捕虫網、カメ
ラ、ビニール袋、スクリュウ

全道統一標語

毎日が火の元警報発令中

秋の火災予防運動実施

十月十五日から三十一日まで

いちだんと秋も深まり、朝晩は冷え込むようになってきました。

みなさんの家庭でも眠っていたストーブをいただいた頃ではないでしょうか。

この時期は、全道的にみても火災の発生率が高く、非常に危険な状態です。

ストーブを本格的に使用する前に次のことに注意しましょう。

ストーブの整備点検は済ませましたか？

ストーブの上に洗濯物を干していませんか？

煙突がさびて穴があいていませんか？

防火フィルム

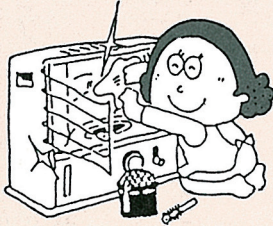

●日頃の手入れを万全に

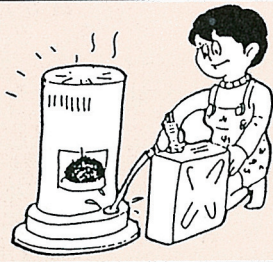

●給油はストーブを消してから

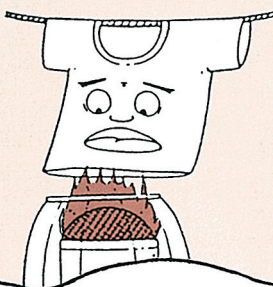

●ストーブの上に洗濯物を干さない!!

9月17日に旅館組合が合同で避難訓練を実施しました。

暖房器具を使用する時期になり、まんいちに備えて、お客様の誘導や消防署への通報など実践ながら行われました。

防火ルポ



住宅火災が多い理由

住宅は私たちの生活の場であり、火災の原因となるさまざまな器具を使っています。なかでも『コンロ』、『ストーブ』、『風呂がま』、『電気製品』などは、取扱いを誤ったために火災を引き起こすケースが多いのです。厨房機器や暖房機器は取扱説明書をよく読み、正しく安全に使用しましょう。



119博士



8月の火災・救急出動件数 火災1件 救急9件



戸籍の うごき

至 8月1日
自 8月31日

お誕生おめでとう
ごいいます



いつまでも
お幸せに

◎ 婚姻

月住所 長 浜 富山 信夫
永田 ゆかり



◎ 出生

月住所 氏名 保護者続柄
%泉 町中村将人 達也 長男
%22(查)本町 田中翔平 誠 長男

利尻島国保中央病院

婦人科診療のお知らせ (予定)

(期間)

- (1) 十月二十一日～二十三日 (三日間)
- (2) 十一月五日～七日 (三日間)

(医師)

- (1) 札幌医大産婦人科医 副医局長 山本 弘 先生
 - (2) 札幌医大産婦人科医 医局長 早川 修 先生
- 受付は、午前中だけです。
詳しくは、利尻島国保中央病院へ問い合わせ下さい。

ご厚情に

感謝します

このたび次の方から愛情銀行に金一封が預託されましたので紙上を借りてお礼申し上げます。

仙法志字本町 萬森みね様から、夫清彦様の香典返しを廃して

杓形字種富町 横山妙子様から、夫春雄様の香典返しを廃して

仙法志字神磯 元井征太郎様から、本人の病氣見舞返しを廃して

杓形字泉町 津田 博様から、福祉資金として

杓形字泉町 飯尾春美様から、妻の父上見勝負様の香典返しを廃して

杓形字緑町 柴田サグラ様から、福祉資金として
(利尻町社会福祉協議会)

よせられた善意

九月十三日に行なわれた、利尻町敬老会において、岡本一民氏より七〇歳以上の希望者のお年寄りに対し、記念写真がプレゼントされました。



今月の納税

固定資産税 第3期

保険税 第3期

(納期限10月31日迄)

共同募金に協力を

いま大切な 民間社会福祉

今年も10月1日より共同募金運動が始まります。

町民皆様の暖かい善意をお願いします。

北海道共同募金会利尻町分会

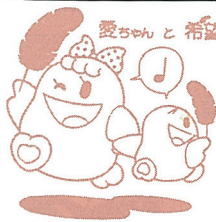

ご協力を
お願いします

赤い羽根募金 共同募金
10月1日～12月31日