



広報

りしり

平成4年

3月号

No.253



町民スキー大会
(2月23日天望山スキー場)

■人口と世帯■

世帯数	1,353	(-2)
人口	4,958人	(-17)
男	2,467人	(-12)
女	2,491人	(-5)

平成4年1月末日現在
(住民基本台帳登録人口)

■おもな内容■

- 2~3...より快適な生活環境をめざして
着々と進む住みよい町づくり
- 4~5...元気で働いています~出稼訪問~
町民スキー大会・臨時職員募集
- 6.....続クオリティオブライフを求めて⑳
暮らしのワンポイント
- 7.....外科診療便り
- 8.....あなたと保健室
- 9~11...おしらせ
- 12.....りしりの博物誌(利尻の自然誌⑫)
- 13.....消防だより
- 14.....戸籍のうごき

交通事故死ゼロ記録3月1日現在 93日

めざして

今年度も残すところあと数日町では、より快適な暮らしの環境づくりを目指し、種々の工事を急ピッチで進めてきました。そこで、今月号では、町づくりの状況をみなさんに知っていただくため、すでに工事が完了したもののなかから、主な工事を写真で紹介いたします。

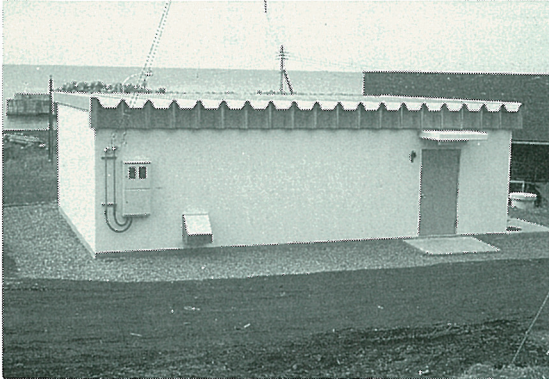

◀生活排水処理施設整備工事
平成3年12月10日完成

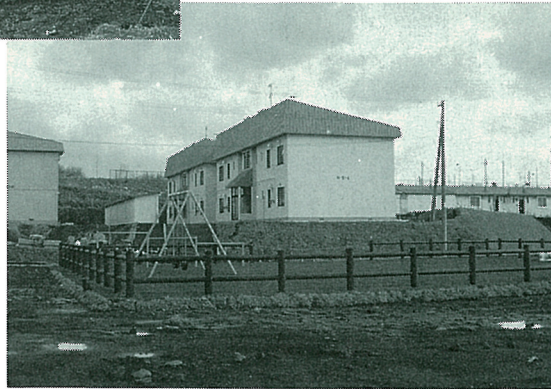

公営住宅新築工事
平成3年11月14日完成▶



利尻町宿泊施設建設工事 平成3年10月1日

三年度着々と進む住みよい町づくり

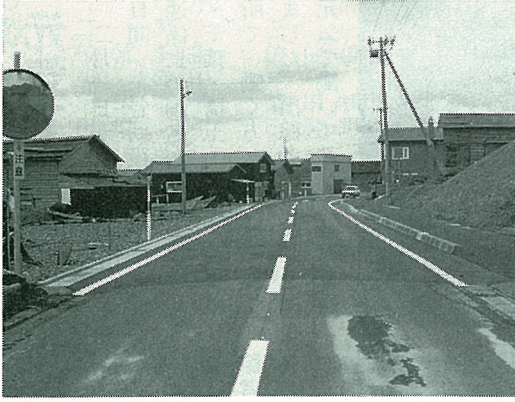

仙法志・鬼脇線特殊改良四種工事 平成3年11月29日完成

より快適な 生活環境を

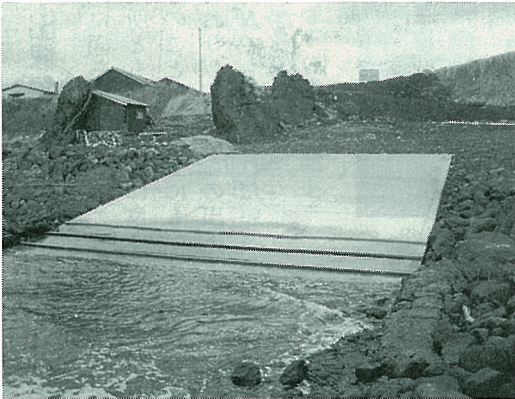

御崎第4船揚場整備工事 平成3年11月15日完成



新湊第5船揚場整備工事 平成3年11月27日完成

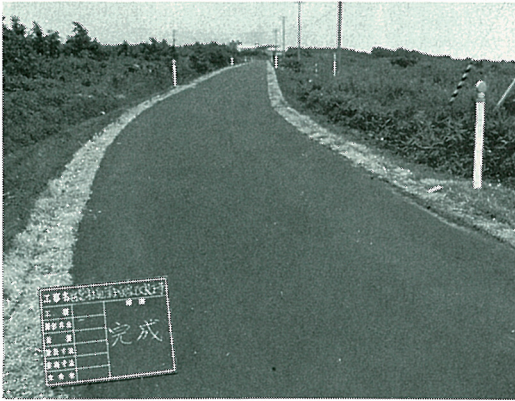

経営林道蘭泊線改良工事 平成3年8月30日完成



森林公園整備工事 平成3年11月25日完成

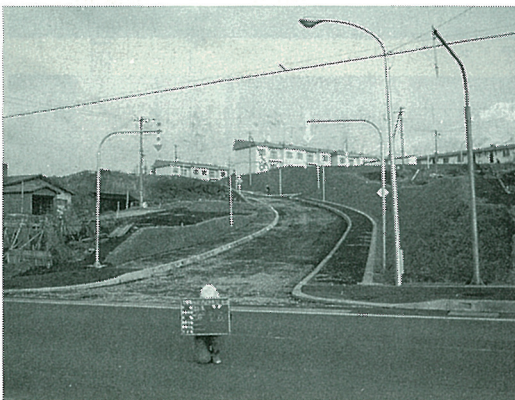

種富17号線特殊改良1種工事 平成3年11月25日完成

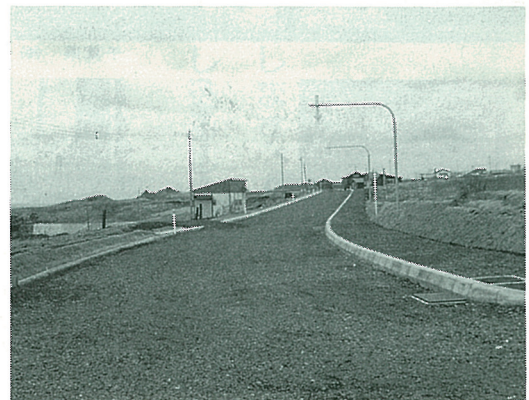

神居2号線道路改良工事 平成3年10月30日完成

元気で働いています〜出稼者訪問〜

二月一日から、八日まで八日間、糸谷助役・田尻広報交通係長の兩名が愛知・神奈川・千葉・埼玉・東京の八事業所で、働く方々を訪問いたしました。出稼者のみなさんは元気で働いており、各事業所

とも活気に満ちていました。各事業所とも、まじめに良く働くとのこととで事業主にも喜ばれており、利尻からの出稼者は何人でも受け入れたいとのことでした。



東京都 (有)松美工業



愛知県 丸太運輸(株)



神奈川県 (株)若林工務店



埼玉県 (株)大新



埼玉県 金子建設工業(株)



神奈川県 大友興業(有)



千葉県 (株)エムテック



愛知県 大有コンクリート(株)

平成三年度 町民スキー大会開催される

去る二月二十三日(日)天望山スキー場において、町民スキー大会が小中学生約八十人が参加し開催されました。

選手たちは、日頃の練習成果を発揮すべく、観衆の声援に応え元気いっぱい頑張りました。

大会結果は次のとおりです。

◎タイムレース

小学生低学年

○男子の部

- 一位 浜岸 智広 (沓小)
- 二位 八木 宏和 (仙小)
- 三位 藤井 隆次 (仙小)

○女子の部

- 一位 鳴野 莉恵 (仙小)
- 二位 田尻 朋子 (沓小)
- 三位 柴田 幸子 (沓小)

小学生中学年

○男子の部 (三年生)

- 一位 田原 祐大 (沓小)
- 二位 沼田 健志 (沓小)
- 三位 好井 淳哉 (沓小)

○男子の部 (四年生)

小学生高学年

○男子の部 (Jr 3級〜4級)

- 一位 本波 龍 (沓小)
- 二位 杉田 洋介 (沓小)
- 三位 新浜 直樹 (新小)

○男子の部 (Jr 1級〜2級)

- 一位 高橋 渡 (仙小)
- 二位 米脇 純司 (仙小)
- 三位 山本 浩司 (仙小)

○女子の部

- 一位 寺下 早織 (仙小)
- 二位 堀 美由紀 (沓小)
- 三位 滝沢 美香 (仙小)

◎デュアルポールレース

○Bグループ

- 一位 高橋 哲也 (仙中)
- 二位 上木 浩司 (仙中)
- 三位 寺田 信也 (仙小)

○Cグループ

- 一位 松森 潤 (仙中)
- 二位 鳴野 和彦 (仙中)
- 三位 高橋 尚志 (仙中)

○Dグループ (女子)

- 一位 藤井 美和 (仙中)
- 二位 伊藤 淳子 (仙中)
- 三位 井田 順子 (仙中)



公

募

臨時職員を雇用いたします。

希望者は次により申し込みして下さい。

一、募集人員

臨時職員 一名

二、条件

- (一) 年齢六〇歳迄
- (二) 待遇及び勤務態様、委細面談による

三、勤務場所及び職種

仙法志中学校公務補

四、申し込み締切日

三月一〇日(火)

五、提出書類及び面接

- (一) 履歴書
- (二) 健康診断書

面接日時・場所は申し込み締切日以後通知します。

六、問い合わせ先

利尻町教育委員会 (公四―二四四五)

続クオリティオブライフを求めて②

利尻島国保中央病院 院長 阿部 昌彦

心の健康

増える心気抑うつ状態

さて、前回は心の健康をもっと考える必要があるという話しをしました。今回はその続きです。

私の利尻での二回目の勤務で気がついたことは、前回（昭和六十二年から六十四年）の赴任時に比べ心気状態、抑うつ状態の患者さんが増加傾向にあることです。

心気とは特段の身体的異常が無いのにも関わらず、身体が気がなくなってしやうがないとか、軽い病気を重病と思いきみ、その結果精神的に悩む神経症の状態をいいます。例えば、外来でよく見られるものとしては、喉にいつも痰や物がつかえるような気がするが、耳鼻科を受診しても特に異常なく、胃カメラで食道や喉を診てもらっても特に異常がないといわれる咽頭違和感症の人。いつも自分の心臓

が気になって心臓が痛む、動悸がするという心臓神経症の人などがいます。こういう人は元来神経質な性格の持ち主が多く、また、不安感のため、納得がいかないため、などの理由であちこちの病院を沢山受診するという健向があります。そうして、何度大丈夫だという説明を受けてもやはり納得できない人達ですが、時に安定剤系統の薬が効果を発揮します。

一方、抑うつとは気分が落ちこみ、元気が無くなる、身体がだるい、眠れない、食欲がない、人前が出るのがおっくうになる、何をしても楽しくない、何もしたくない、というような状態をいいます。（人間の心の中に赤々と燃えさかる生命力の炎が一時的に勢いを落とした状態を想像してみてください。）これが高ずると不安、焦燥状態に至ったり、無為、自閉状態になったりします。重症の患者さんに

なると、つらくても、いや、つらいがゆえに病院に向くことが出来ない、というのがこの病気の特徴です。どんな人がなりやすいかといえば、気真面目で責任感の強い人、悪くいえば融通のきかない、適応能力に欠ける人が要注意です。必ずや治療によって良くなる病気なのですが、問題は、自殺の原因になることです。

また、これらの精神症状が潜伏し、身体化されると仮面うつ病と呼ばれる状態になります。身体の症状という仮面をかぶったうつ病という意味です。先程の心気状態とは、実際には悪くもない身体を悪いと思ひこんでしまい、気にするがゆえに悩むという精神状態に病気の本質があるわけですが、仮面鬱病の人は体調の不調感を主症状とし、その原因は抑鬱状態にある精神に求めることが出来ます。

病気が見つからないため、とりあえず健胃消化剤を処方したとしましょう。まずたいたいの場合はもう一度その患者さんを診る可能性は少ないというのが現実です（自然と治るか別の病院へいったかは明らかではないですが）。でも、そのあと何度も受診しているという体調の悪さを訴える方がいると、私は何か見落としていた病気があるかどうかを考えたながら、その方の心理的背景を聞いてみます。そして、思い当たる節があると、抗鬱剤を投与してみます。すると、先程の仮面鬱病による身体症状であった場合は、劇的に症状の改善をみるという場合が多いのです。さて、心気症、抑鬱状態という心の病気を簡単に紹介してきましたが、何故、こういう病気が増えているように感じられるのか、次号で考えてみましょう。

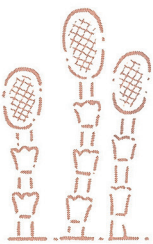

窓ガラスの掃除と磨き方
ラップと塩で
汚れ落とし

きれいに磨かれた窓ガラスは、気持ちのいいものです。しかし、いざガラスふきとなると、意外に重労働です。手際よく、要領よくふくことがポイントです。

窓ガラスの水ぶきは、水を少し含ませた湿りぞうきんでふきます。水の跡が残らず、きれいにふけます。油污れは、ガラス用の洗剤をスプレーし、その上から料理用のラップを十分程度張ります。ラップをはがして乾いた布でふけば、油が洗剤でゆるんでいるので、簡単に汚れが落ちます。ラップの代わりにティッシュなど紙を使うと、ガラスに張りつき、はがすのがたいへんです。

窓ガラスの隅の汚れは、水に濡らした布に塩をつけてこすりましょう。塩が汚れを吸取る働きを利用したもので、汚れが簡単に取れます。模様があるガラスは、凸凹

外科診療便り

外科医長 橋本道紀

腹痛 (いづしなび)

二、現病歴

次に、現在までの症状を確
認します。

① 腹痛

a) 発症 (はじまり)

突然に始まった激痛は、胃
・十二指腸潰瘍の穿孔が有名
でしたが、胃カメラの普及と
抗潰瘍剤の進歩でめずらしく
なりました。前回も触れた結
石の嵌頓 (特に尿管結石) は
鎮痛効果のある座薬でもな
かなか効かず、いわゆる痛み止
めの注射でやっと楽になるケ
ースが多いです。

徐々に発生した持続痛は虫
垂炎・膵炎・胆嚢炎・卵管炎
などの炎症の場合が多いよう
です。

b) 性状

右記の発症とほぼ同じです
が、痛みの性状がギリギリと
刺されるような疝痛 (せんつ
う) 発作なのか、やむ様なあ

るいはニヤニヤする様な持続
痛なのかは問題となります。

後者は前述のとおり腹膜炎を
含めた炎症が考えられ、前者
は腸閉塞の時など、腸管の内
圧の上昇・拡張・攣縮などで
感じる痛みを考えます。

c) 局在性

はつきりと、「下っ腹が痛
い」とか「みぞおちが絞めつ
けられるようだ」と説明でき
る場合は、その部位の炎症に
よる圧迫・牽引・摩擦などの
機械的刺激で感じる痛みです。
図を参照してください。

d) 放散性

局在性と共に大切なのが、
この放散性で、一般に関連痛
と言っています。実際の患部
とは違う部位の疼痛がみられ
ることがあり、診断の助けに
なることがあります。代表的
なものに胆石発作時の右肩へ

の放散痛、尿管結石発作時の
鼠径部や背中への放散痛があ
ります。

e) 移動性

虫垂炎 (盲腸) で手術をし
た経験のある人はご存じかも
しれませんが、最初はみぞお
ちが痛く、胃がやられたかな
と思つて胃薬を飲んでいたが
だんだん右下腹部が痛くなり
病院に駆けこむ人が多いのは
有名です。

f) 体位による変化

病気によっては特異な体位
をとつて来院されることがあ
ります。診察時に仰向けにな
ることができず、横を向いて
膝をかかえるようにすると痛
みがやわらぐことがあり、急
性膵炎の特徴的な体位といえ
ます。(つづく)



図 腹部全体の疼痛

に汚れがたまり、水ぶきなどでは、なかなかきれいに出来ないものです。クレンザーを小皿でドロドロに溶かし、歯ブラシにつけて、上から下に円を描くようにしてこすると、模様凸凹にクレンザーが入り込んで汚れが取れます。後は水ぶきし、さらに空ぶきして仕上げです。

大きな窓ガラスを要領よく磨くには、ガラス用洗剤を×印に大きく吹きつけ、乾いた布を四角に畳み、洗剤をのばすように外側から内側に四角くふきます。そして、空ぶきをします。

ゴムべらを使うのも、窓ガラスをきれいにするコツ……ガラス全体に霧吹きで水をかけ、ゴムべらで上から下へしごくように、こすります。ホコリと汚れが一遍に取れ、見違えるほどきれいになります。なお、汚れた水が流れ落ちないように、下にタオルを当てておきましょう。後は、乾いた布で磨きます。

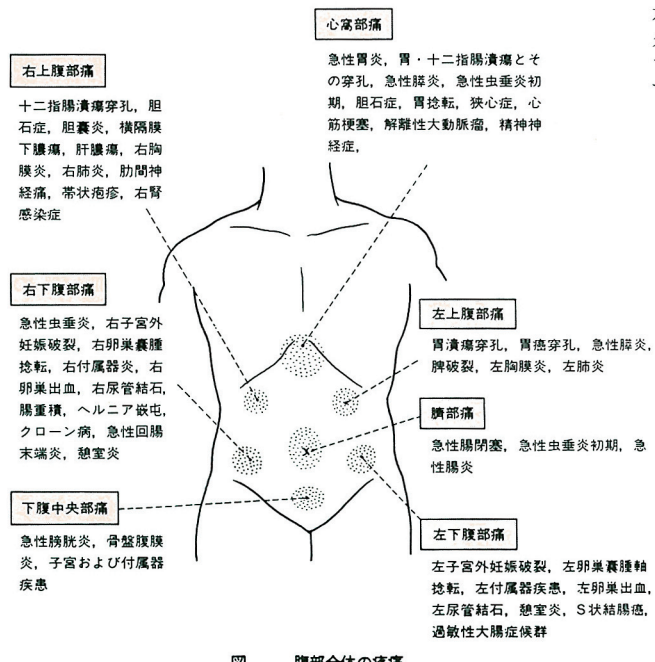
あなたと保健室



「歯の成人病」

歯槽膿漏の話

「成人病には、何がありますか？」と聞かれて、「歯槽膿漏」と答える人はあまりいないでしょう。ところが、この歯槽膿漏も立派な成人病なのです。

そこで、今月は、忘れがちな成人病―歯槽膿漏について考えてみましょう。歯槽膿漏は、なぜ成人病なのでしょう。成人病は、習慣病とも言われるように、日常の悪い習慣が引き金となり、40歳をすぎた頃に、発病します。歯ミガキを上手にしていないうひい場合には、「歯ミガキをしない」という習慣の積み重ねが、40歳をすぎた頃に、歯槽膿漏を発病させてしまうのです。

歯槽膿漏を考えるには、歯ミガキに鍵があるようです。歯ミガキを上手にすると、歯はどうなりますか。当然、汚れが落ちて、きれいになりますね。いつもきれいにしておけば、問題はないのです。汚れを、つけっぱなしにしておくことがいけないのです。

では、この汚れの正体はなんなのでしょう。食べ物を食べると、食べ物のカスが歯につきます。このカスを栄養に、細菌がくっついていきます。この細菌は、歯に粘りつく物質を作り出します。細菌と、細菌の作り出す物質が塊りになって、「歯垢」と呼ばれるものが作られます。

「歯垢」が歯にくっついたままになっていると、歯ぐきに炎症を起こします。こうなるとう歯槽膿漏は始まっています。

初期の炎症を起こし始めたころは、よく言われる『りんごを食べ、歯ぐきから血が出ませんか？』のように、ちょっとした刺激で、出血します。この段階で、手を打てばまだいいでしょう。しかし、このまま何もしないで、放っておくと、次には、膿が出るようになっていきます。こんな状態になっていても、放っておくと、歯を支えている骨が破壊されて、歯が抜け落ちてしまいます。

歯が抜けるといことは、よくかめなくなりすね。食べる楽しみが減りますね。これだけでも、とても悲しいことなのに、心内膜炎やリウマチ様の関節炎を引き起こす危険もあるのです。歯槽膿漏は、忘れがちだけれども、決して忘れてはいけない恐ろしい病気だということ、わかったのではないのでしょうか。

歯が抜けるといことは、歯ミガキが鍵です。歯ミガキと言っても、ただ回数多くすればよいというものではありません。歯にこびりついた、歯垢を上手にとりのぞくことが大切です。歯と歯ぐきの間を、マッサージをするようにみがくことが心がけて下さい。

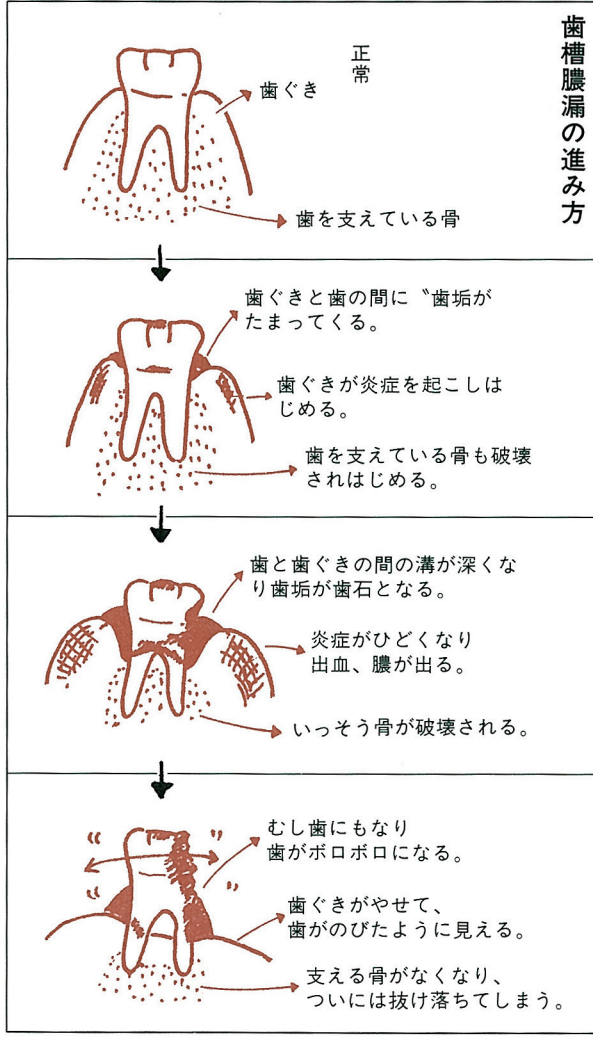

平成四年四月分から
国民年金の保険料が変わります

国民年金の保険料の引き上げは、平成三年一月から十二月の全国消費者物価上昇率（前年比三・三％）に合わせて引き上げられたものです。

月額 九、〇〇〇円↓
九、七〇〇円

また、四月中に一年分の保険料を納める前納制度をご利用すると、表のとおり保険料が引き上げられる有利な制度があります。

平成四年四月から受給する年金額が三・三％引き上げられます。

前年度（平成三年度）の年金額を表で比較すると次の様に成り、老齢基礎年金ですと月額 七〇二、〇〇〇円（月額五八、五〇〇円）↓
月額 七二五、三〇〇円（月額六〇、四四二円）で
年額二三、三〇〇円（月額一、九四二円）の引き上げになります。

4月に1年分をまとめて納付すると、表のとおり保険料が引きされます。

便利で

お得な

前納制度をご利用ください。

	前 納	通常納付	割 引 額
定額保険料	113,590円	116,400円	2,810円
付加保険料	4,680円	4,800円	120円

年 金 額 比 較 表

項 目	年 度	平成 3 年 度		平成 4 年 度	
	スライド率	3.1%		3.3%	
	年 金 額	年 額	月 額	年 額	月 額
[厚生年金保険] 老齢厚生年金（モデル）		円 2,472,600 [35年加入・夫婦 基本 2,270,200 加給 202,400]	円 206,050	円 2,554,700 [35年加入・夫婦 基本 2,345,600 加給 209,100]	円 212,892
障害年金・遺族年金 （最低保障額、旧法）		702,000	58,500	725,300	60,442
遺 族 年 金 （2子・最低保障額、旧法）		1,342,900 [基 本 702,000 寡婦加算 236,100 加 給 404,800]	111,908	1,387,400 [基 本 725,300 寡婦加算 243,900 加 給 418,200]	115,617
[国民年金]					
老 齢 基 礎 年 金		702,000	58,500	725,300	60,442
障 害 基 礎 年 金（1級）		877,500	73,125	906,600	75,550
”（2級）		702,000	58,500	725,300	60,442
遺 族 基 礎 年 金（子1人）		904,400 [基 本 702,000 加 算 202,400] （3人目以降）67,500	75,367	934,400 [基 本 725,300 加 算 209,100] （3人目以降）69,700	77,867
10 年 年 金		426,500	35,542	440,700	36,725
5 年 年 金		363,000	30,250	375,100	31,258
障 害 年 金（1級）		877,500	73,125	906,600	75,550
”（2級）		702,000	58,500	725,300	60,442
母 子 年 金（子1人）		904,400 [母 子 702,000 母子加算 202,400] （3人目以降）67,500	75,367	934,400 [母 子 725,300 母子加算 209,100] （3人目以降）69,700	77,867
[老齢福祉年金]					
収 入 600 万 円 未 満		359,200	29,933	371,100	30,925
収 入 600 万 円 以 上 876 万 円 未 満		299,500	24,958	303,500	25,292

四月から年金額三・三％引き上げ

「防災行政無線」

システム導入

本年四月一日開局（運用開始）めざす

近年、情報化時代をむかえ町等から皆様への情報量が大変多くなってきました。又万一の災害に備えすばやい情報の伝達は欠かせないものとなつてきております。

町は、皆様から要望の多かった防災行政無線の整備を進めてきましたが三月中旬に工事が完成する予定です。

本年四月一日の放送開始を目指して準備を進めています。

この無線施設は、役場内に親局（発信局）を設け、町内各家庭と公共施設等に戸別受信機を設置し放送します。

また、仙法志支所、消防署、杵形漁業協同組合、仙法志漁業協同組合からそれぞれ放送ができます。

このほか、町内九ヶ所（役場、ホテル利尻、消防署、新湊漁港、栄浜分港、蘭泊漁港、旧仙法志支所、仙法志漁港、御崎漁港）に屋外拡声子局を

設置し、周囲にも放送を伝えます。

◎放送内容

- ・放送時間
- ・定時放送（午後六時から
- ・臨時放送、緊急放送は必要に応じて随時放送します。
- ・ミュージックチャイム
- ・午前七時
- ・午後四時（一月、二月、十一月、十二月）
- ・午後五時（三月、四月、五月、九月、十月）
- ・午後六時（六月、七月、八月）
- ・午後九時

※正午は今までどおりサイレンを鳴らします。

個人受信機は、町が無償でお貸しします

◎自己の過失により破損したり使用不能になった時は、自己負担となりますので取り扱いには十分注意して下さい。

◎受信機の電源スイッチは入れたままにしておいて下さい。又電源コードはコンセントに差し込んだ状態にし

ておいて下さい。（電気料は月額五〇円程度の負担で各家庭の電気料に含まれます。）

◎停電時には、自動的に電池電源に切り替わり作動します。電池は（単二使用）必ず挿入した状態にしておいて下さい。年に一度位の割合で町が新品と交換することになります。（家庭分）

◎故障等が発生した場合、又転居、転出時には必ず役場（総務課）へ連絡して下さい。

尚、詳しいことは、役場総務課総務係へ連絡して下さい。

尚、認定にあたっては、次のいずれかに該当する者について対象となります。



利尻町教育委員会からのお知らせ

平成四年度町内小中学校児童・生徒就学援助に係る申請手続きについて：

- 平成四年度も引き続き援助事業を行いますので、就学援助を希望される場合は、入学又は在学される学校の校長、又は、教育委員会学校教育係に申し込み願います。
- (1) 申し込み期日は平成四年三月三十一日まで
- (2) (1)以外の者で、次のいずれかに該当する者
- a 保護者が失業対策事業適格者手帳を有する日雇労働者又は職業安定所登録日雇労働者
 - b 保護者の職業が、不安定で生活状態が悪いと認められる者
 - c 学級費、PTA会費等の学校納付金の減免の行われている者
 - d 学校納付金の納付状態の悪い者、昼食、被服等が悪い者又は学用品、通学用品等に不自由している者等で保護者の生活状態が極めて悪いと認められる者
 - e 経済的理由による欠席日数が多い者
 - f 世帯更正貸付補助金による貸付

- a 生活保護法に基づく保護の停止又は廃止
- b 地方税法に基づく個人の事業税の減免、市町村民税の非課税・減免又は固定資産税の減免（七二条の六二、二九五条一項、三二三条、三六七条）
- c 国民年金法に基づく国民年金の掛金の減免（八九条、九〇条）
- d 国民健康保険法に基づく

町民交通傷害保険

家族ぐるみで、加入し

交通事故に備えましょう

交通事故の補償は町民の総力という皆さまの声が、この町民交通傷害保険を誕生させました。

ひとりでも多く加入できるよう保険料も安くなっておりますので全家庭、家族ぐるみの加入で、交通事故に備えましょう。

○亡くなられたとき

一〇〇万円

○ケガをして失明・片手または片足を失ったとき

一〇〇万円

○ケガをして、医師の治療を受けたとき

治療期間

六か月以上 一、二万円

五か月以上六か月未満 九万円

四か月以上五か月未満 七万円

三か月以上四か月未満 五万円

二か月以上三か月未満 三万円

一か月以上二か月未満 二万円

一週間以上一か月未満 一万円

一週間未満 五千円

▼保険料(掛金)

一人一口(年額) 四八〇円

一人二口(年額) 九六〇円

中途申し込み

月額四〇円で計算されます。

▼加入者の資格

利尻町に住んでいる方(住民登録のある方)ならどなたでも加入できます。

◎支払われる保険金

一口につき

※今年も三月中旬より各地区を巡回し、加入の受け付けをいたします。日程は下記のとおりです。

平成4年度町民交通傷害保険受付事務巡回日程表

3月	対象地区	受付時間	会場
16日(月)	栄 浜	午前 9:00~午前10:30	栄 浜 自 治 会 館
	種 富 町 2・3	午前10:40~正 午	種 富 町 自 治 会 館
	新 湊	午後 1:10~午後 3:00	新 湊 自 治 会 館
	種 富 町 1・富野	午後 3:10~午後 4:30	種 富 町 1 自 治 会 館
18日(水)	日 出 町 緑 町 沓 形 本 町 富 士 見 町 港 町	午前 9:00~午後 5:00	役 場 1 階 町 民 相 談 室
19日(木)	泉 町	午前 9:00~午前10:30	泉 町 自 治 会 館
	神 居 2	午前10:40~正 午	神 居 2 自 治 会 館
	神 居 1	午後 1:10~午後 2:30	神 居 1 自 治 会 館
	蘭 泊	午後 2:40~午後 4:00	蘭 泊 自 治 会 館
23日(月)	久 連	午前 9:00~午前10:30	久 連 自 治 会 館
	長 浜	午前10:40~正 午	長 浜 自 治 会 館
	神 磯	午後 1:10~午後 2:30	神 磯 自 治 会 館
	政 泊	午後 2:40~午後 4:00	政 泊 自 治 会 館
24日(火)	元 村	午前 9:00~午前10:30	元 村 自 治 会 館
	御 崎	午前10:40~正 午	御 崎 自 治 会 館
	仙 法 志 本 町	午後 1:10~午後 3:00	公 民 館 会 議 室

*問合せ 役場商工課広報交通係(4-2345)へ

利尻島2億年史(IV)

……。「比較的長い休止期」

が終わると、利尻山は第Ⅲ噴火期を迎えました。このときに流れ出たのが、我々が眼にしている地形を作った沓形溶岩なのです。沓形溶岩は島の北西部を広くおおっている溶岩で、長浜から鷺泊まで見ることができません。それではこの沓形溶岩、果たして何年前に流れたのでしょうか？

「溶岩のかけらをポンと入れれば「〇×年！」とでる器械がある」と思っている人にとっては簡単なことでしょうが、現代の科学技術では比較的短い年代を測定することはできないようです。では、どうすればよいのでしょうか？放射線元素である¹⁴Cの半減期が六千年であることを利用する¹⁴C(カーボンフォーティ

ン)法というのがあるのです

が、この方法は植物などの遺体がないと使えません。沓形溶岩に押し倒された植物などが残っていれば測定できるのですが……。というわけで発見されたのが、ポンモシリ島の対岸にある沓形溶岩の層の直下に産出する木炭片なのです。分析結果は二万八百±一千年前ということを示し、このことから沓形溶岩もそれくらいに流れたのではないかとということが推測できます。同じ頃に、種富溶岩や仙法志溶岩も流れたと考えられています。

利尻の最後の噴火期(第Ⅳ噴火期)では、ポン山やオタドマリ沼などの形成が起きました。まず身近なところから考えてみましょう。利尻島を丸い円として見てみると、仙法

志の御崎はちよこんと海に突き出た場所といえます。一樣に流れてた仙法志溶岩ではこのような地形ができるとは考えられません。となるとこの岬を作ったのは何でしょうか？それは仙法志ポン山の溶岩流なのです。実際そのあたりを歩くとポン山の噴火の時に噴出した「火山弾」などを拾うことができます。写真の紡錘形をした火山弾は三浦氏(東京都立大学)が採集したものです。ここで注意していただきたいのは鷺泊ポン山です。この山は仙法志ポン山のような側火山ではなく、マグマが基盤層をつらぬいたあと(貫入岩体)、周辺部の侵食などによってできた山なのです。ですからその表面には新しい噴出物はなく基盤の古い層(この場合は鷺泊層)がみられるだけなのです。

姫沼は人工湖ですが、メヌシヨロ沼、オタドマリ沼はこの最後の噴火期にできたものと考えられています。爆発的な噴火は、平らで円形をした火口とその爆発で飛ばされた

ものをまわりに多少積み上げる地形をつくることがありま

す。これをマールというよう

です。実際オタドマリ沼に行

ってまわりを見てみましょう。

三百六十度ぐるっと見渡すと、沼を中心に囲まれていることがわかります(南の方は海の侵食によって無くなっています)が……)。注意深い人ならオタドマリ沼は2つのマールがひょうたん型に重なっている地形に気付くことでしょう。メヌシヨロ沼もマール地形といわれていますが、その実は不明のようです。

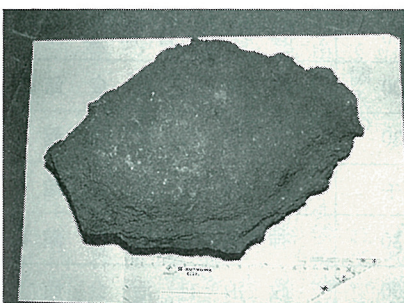

仙法志ポン山から噴出したと思われる火山弾

塚溶岩流が流出しました。この噴火の後、利尻では大きな活動はみられず、人類が作り上げる歴史時代がや々と始まるのです。

以上、4回のシリーズをもつて利尻島の2億年をかけぬけてきました。いかがだったでしょうか？なにげなくみていた風景にも歴史が刻み込まれているということを、少しでも読者の皆さんが気付いていただいたのであれば幸いです。

最後になりましたが、様々な貴重な資料や情報をいただいた三浦英樹氏にお礼申し上げます。

新年防火の集い開催



思わず力が入ります(沓形)



カラオケではこんな場面も！(沓形)

毎年恒例の新年防火の集いが今年も来賓多数を迎え1月17日に町民センター(沓形)、1月21日に公民館(仙法志)にてそれぞれ開催されました。防火映画を鑑賞し火に対する認識をさらに深めた後、カラオケや宝引きに一喜一憂していました。



今度は私にきたかな？(仙法志)



あら見てたのね～(仙法志)

防火豆まき実施



一月三日節分の日に、沓形保育所において、防火豆まきが行われました。ライターやマツチを持った火遊び鬼を、ゆうかなな園児達は一生懸命豆を投げつけ、撃退しました。

1月の火災・救急出動件数 火災 0件 救急 4件



戸籍の

うづき

自1月1日
至1月31日

お誕生おめでとう

うづきます

いつまでも

お幸せに

◎出生

男 住所 氏名 保護者 続柄
 1/4 緑町 安藤誠基 敏朗 二男
 1/8 泉町 依田侑奈 伸希 二女



◎婚姻

男 住所 氏名
 1/2 (寄)本町 松澤 武彦
 尾藤トミ子



利尻島国保中央病院

婦人科診療のお知らせ(予定)

(期間)

- (1) 三月十六日～十八日(三日間)
- (2) 四月 六日～ 八日(三日間)

(医師)

- (1) 札幌医大産婦人科医 副医局長 山本 弘先生
- (2) 医局長 早川 修先生

受付は、午前中だけです。詳しくは、利尻島国保中央病院へ問い合わせ下さい。

おくやみ

申し上げます

◎死亡

男 住所 氏名 年齢
 1/8 (仙)本町 峨家榮松 一〇三歳
 1/2 種富町 中村重一 八四歳
 1/2 (仙)本町 伊藤惣吉 七九歳

ご厚情に

感謝します

このたび次の方から愛情銀行に金一封が預託されましたので紙上を借りてお礼申し上げます。

仙法志字本町 伊藤 嘉様から、父惣吉様の香典返しを廃して

仙法志字本町 上田紀宏様から、本人の病氣見舞返しを廃して

仙法志字御崎 藤野安勝様から、本人の病氣見舞返しを廃して

仙法志字元村 高橋 貢様か

ら、本人の病氣見舞返しを廃して

仙法志字元村 竹島武美様から、本人の病氣見舞返しを廃して、

沓形字本町 水橋敏三様から父武雄様の香典返しを廃して

沓形字本町 中村 絃様から父藤吉様の香典返しを廃して



よせられた善意

このたび、次の方々より寄付がありました。町では善意に感謝し、有意義に使用します。

稚内市恵比須三丁目 山下 弘氏より 金五万円

ホテル利尻備品として

利尻石油株式会社

株式会社(米)米田商店

代表取締役社長

米田 三郎氏より

緞帳(両開)一組

一文字幕 一枚

袖幕 二枚

中間幕(バック)二枚

小樽市稲穂五丁目

利札資材株式会社

取締役社長

佐藤 武雄氏より

FRP製鑄造板 一式

(題名)

「昔の鯨網おこしの

光景と利尻富士」