



広報

りしり

平成6年

8月号

No.282

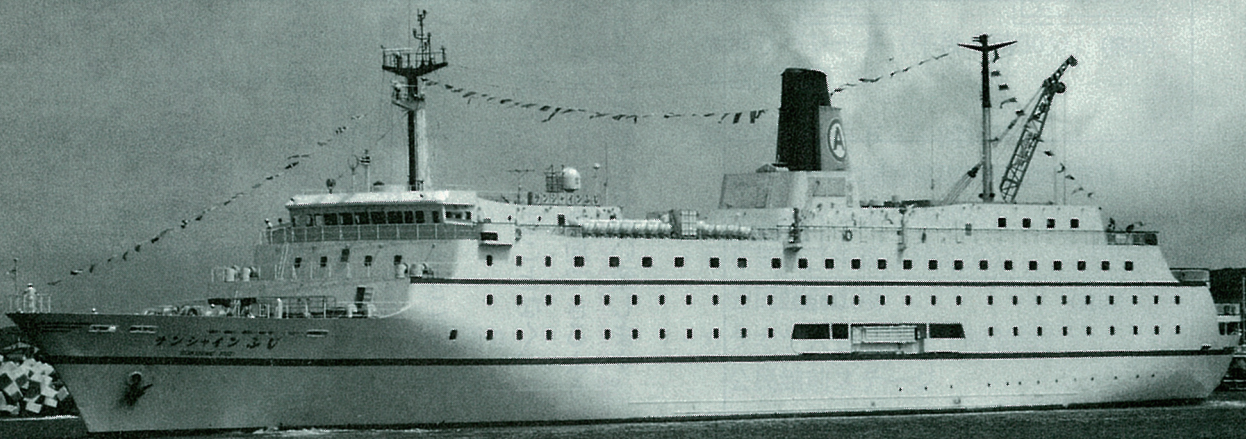

豪華客船「サンシャインふじ」7,262トン沓形港入港(7月9日)

■人口と世帯■

世帯数	1,381	(+4)
人口	4,694人	(-8)
男	2,319人	(-4)
女	2,375人	(-4)

平成6年6月末日現在
(住民基本台帳登録人口)

■おもな内容■

- 2～3…第24回りしり浮島まつり
- 4～5…利尻島国保中央病院
(西野院長・大西内科医長・青木外科医長)
の着任挨拶
- 6…利尻町若者等創作活動施設
「利尻大志館」完成
- 7～8…お知らせ
- 9…全国自治室くじ
「一般コミュニティ助成事業」
わが家のアイドル
- 10…りしりの博物誌(りしりの語り㉗)
- 11…消防だより
- 12…戸籍のうごき
(利尻・礼文・サロベツ国立公園指定
20周年)写真パネル展紹介

交通事故死ゼロ記録8月1日現在 10日

浮島まつり

8月5日
8月6日

短い夏！ 楽しい一日を

浮島音頭で

町民皆様のご支援とご協力により「りしり浮島まつり」も盛況のうち今年二十四回目を迎えました。

郷土の観光行事を育て上げ又町民みなさんが楽しい一日を過ごす「おまつりの日」となるようご協力を切にお願い致します。

特に踊りパレードは衣装にこだわることなく、又、小学生、中学生のお子さんも自由に参加できるように、お父さん、お母さん方のご理解をお願い致します。

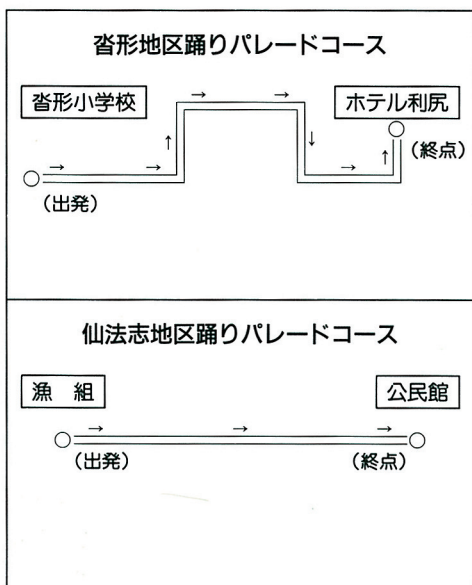

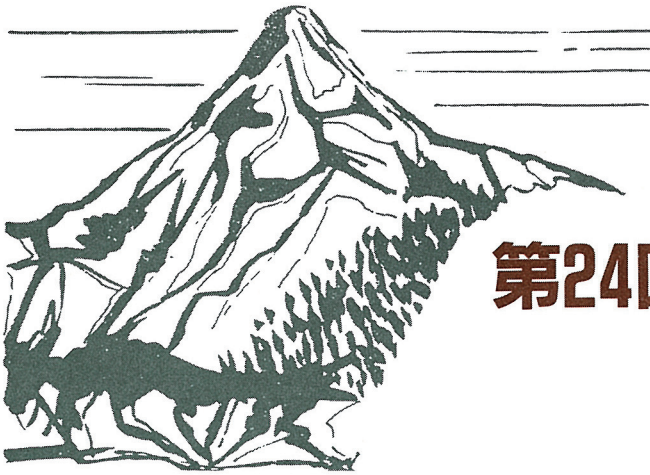

第24回

YU-YU

☆ 沓形地区 8月5日(金)

- 踊りパレード (午後7時00分)
- 協賛行事
- ・鼓笛隊パレード (午後2時出発)
沓形小学校鼓笛隊
- ・子供スイカ割大会 (午後2時)
信金前道路
- ・どんと市 (午後8時)
佐伯薬局～スナック志穂通り
- ・のど自慢大会 (午後8時30分)
どんと市会場 野外ステージ
- ・お楽しみ券発表
(8月8日～12日の5日間限り)
引換所 商工会館

☆ 仙法志地区 8月6日(土)

- 踊りパレード (午後6時30分)
- 協賛行事
- ・鼓笛隊パレード (午前10時)
仙法志小学校鼓笛隊
- ・子供広場 (午後0時30分)
- ・もちまき (午後1時30分)
公民館前広場
- ・カラオケ大会 (午後7時30分)
公民館前ステージ
- ・お楽しみ券発表
(8月8日～12日の5日間限り)
引換所 仙法志支所

☆ 8月4日(木)

- ◎ 夢ランド (舞夢、私夢フェスティバル)
どんと市会場 野外ステージ (午後6時30分)

主 催 りしり浮島まつり運営委員会

実 施 沓形地区実行委員会・仙法志地区実行委員会
協力機関 各団体・事業所・職場ほか
事 務 局 利尻町役場商工課 (沓形 4-2345)
仙法志支所 (仙法志 5-1011)

《お尋ねは事務局へどうぞ》

利尻島国保中央病院

院長 西野 徳之
内科医長 大西 浩平 先生 任
外科医長 青木 貴徳 先生 着

院長 西野 徳之

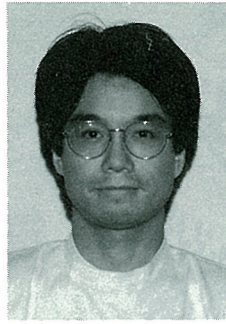

ごぶさたしております。

私はこの度、利尻島国保中央病院院長として赴任致しました。西野徳之と申します。四年前にこの地へ赴任し、当病院で二年間勤務しておりましたので、ご存知の方もいらっしゃるかと思います。私も家族もこの島を第二の故郷と愛着を感じておりますので、なつかしい気持ちで帰ってまいりました。これから島での生活を楽しみながら、日夜診療にあたってゆきたいと思っておりますので、家族共々宜しくお願い致します。

さてここでもみなさんに二つ
のお願いがあります。

一つは我々の診療スタイルにつき御理解を頂きたいのです。私の専門は内科ですが、その中でも特に消化器病を中心に診療しております。消化器の病氣、たとえば胃潰瘍、大腸ポリープ、肝炎、胆石などは聴診器では診察はできません。その診断と治療にはどうしても内視鏡、超音波などの検査が必要になります。逆に言いますと消化器内科の医師にとつて、内視鏡、超音波は聴診器代わりなのです。そして、我々がなぜ検査にこだわるかと申しますと、病氣によっては症状がない時期に検査をして診断しないと治療が難しくなることがあるからなのです。ですから、我々が検査の重要性を説くのは、

みなさんにもし病氣があった場合に少しでも早く診断し、治療をしてあげたいと望んでいるからなのです。

もう一つは、我々三人の医師にみなさんの信頼を寄せて頂きたいのです。確かに我々三人は若く、頼りない面が多々あるかもしれません。しかし、我々はみなさんの健康の保持、増進のために精一杯努力をしております。実際、我々の専門の分野に関しては、旭川、札幌の大病院の医師に劣らない仕事をしていると思えます。また専門外の分野でもみなさんのお力になれるよう診療にあたっておりますし、場合によっては他科の専門の先生と連絡を取り合いながら診断・治療にあたっております。ですから、我々はみなさんにとって身近な「かかりつけの医者」になりたいのです。体調に変化のあった時、心配ごとがあった時、すぐになんでも相談できる医者でありたいのです。我々が診断し、治療ができる病氣はすぐに治療にあたります。ですが、我々

三人が力を合わせても治療が困難であったり、当院では施設が不十分であると判断した場合には、適切で信頼のおける病院を責任もってご紹介させて頂きます。

しかし、それでも力が及ばないせいか、我々を信頼して頂けず、受診もせず、手紙も持たずに、旭川、札幌へ診察へ行かれる患者さんが少なくありません。私は様々な病院で多様な医師とお逢いしてまいりましたが、その診療の中で、医師によっては手紙を持参せずに地方からきた患者さんに対しては「三分間診療」で済ませてしまうという態度をとられる方もおりました。

これでは実際受診した患者さんが不幸です。みなさんにとつてはたかが手紙と思われながらもしれません。しかし、我々は受診先の先生に患者さんの状態を的確に知って頂き、患者さんに少しでも早く診療、治療を受けて頂きたいという思い入れを込めているのです。我々にとつても手紙は医師としての良心と誠意を凝縮した

聖なる書なのです。

我々三人の医師は一人づつでは力がないかもしれませんが、力を合わせ誠心誠意診療に勤めてまいります。どうか我々のこの熱き想いを皆様にご理解頂けますようお願い申し上げます。

内科医長 大西 浩平



利尻島の皆さんはじめまして。小松先生の後任として六月より利尻島国保中央病院で、内科医として勤務しております、大西浩平（おおにしこうへい）です。二年間宜しくお願いいたします。学生時代のお願ひいたします。学生時代のアルバムに利尻島国保中央病院前で撮影した一枚の記念写真があります。その写真には自治医科大学の学長を中心に新築したの国保病院前で院長、医療事務スタッフ、学生たちが写って

います。その時の夏期学生実習から私の心の中に九年後ここで医師として島民のために働くという任務がありました。

平成三年に自治医科大学を無事卒業し同年、旭川医科大学内科学第三講座(教授 並木正義先生)に入局しました。

旭川医大、旭川厚生病院、稚内市立病院で各一年間勤務しこのたび、利尻島で働くことになりました。

利尻島国保中央病院は、二年毎に若い医師に変わります。この利点としては常に新しい医療を運んできてくれることです。また、島内の救急車の

八九・四%(一九九三年)が昼夜をとわず国保病院にいくので体力のある若い医師が必要でしょう。実際に一九九〇年は、七三・二%だったことを考えると島内での国保病院

の役割は年々重要なものとなってきています。欠点として島民と馴れ親しんだ時に島

を離れる事です。しかし、若い医師にとつて、一〜二年ごとに新しい環境に身を投じ勉

強し成長するためには仕方が

ない事です。私は、昨年四月に旭川で結婚し、利尻島には妻と五ヶ月になる娘と三人で来ました。

旭川、稚内そして函館(出身地)と比較すると不便なところがありますが、島民の方々がとても親切なのでとても感謝しております。これから微力ながら島民の健康増進、疾病予防に努めさせていただきますので、利尻および利尻富士町の皆さん利尻島国保中央病院へいらしてください。

外科医長 青木 貴徳

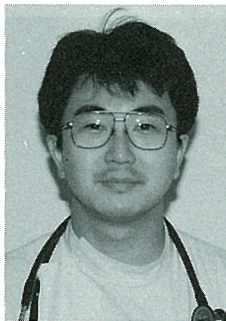

初めまして。この度、利尻島国保中央病院外科医長として赴任致しました青木貴徳です。

私は、自治医科大学卒業後一般外科(乳腺、甲状腺、肺、消化器肛門疾患等を扱う外科)を中心に麻酔科、小児科、消化器内科、循環器内科、放射

線科、整形外科の研修を行ないこちらへ赴任しました。今年度より、救急医療等のテクニクを身に付けるよう

一般の医科大学卒業の医師にもその研修が義務付けられましたが、私達自治医科大学卒業生は医療過疎地域での医療に貢献するため一週以来幅広い研修を行なってきました。

幅広い勉強が必要となれば自分の専門分野はまだだと見られがちですが、手前味噌な話で恐縮ですがその点は人一倍の努力で克服してきたつもりです。

そんな中で、皆さんが私を信用してください。他の医療機関に受診されるのは、皆さんの自由とはいえ、とても残念でなりません。良心的な医療機関に受診していただければまだしも、そうでない医療機関を受診された場合はただ騙されて高い検査や薬をもらい、時には不必要な注射や手術をされ帰ってくることになりかねません。私は、島のみで治せる病気が島で、そうでないものは適切な専門医へ

紹介致したいと考えていますのでどうぞ、ただの相談でもかまいませんので体のことでお悩みの方は私の外来へおこし下さい。また、島からでて治療を受けてきた場合は必ずその内容に付き手紙をいただいで来て下さい。膝の手術、

腰の手術を受けたはいいいがさっぱり良くならないと言われても私がしたわけではないし、その内容もわからないためただ困ってしまうだけです。こちらの外来を始めて気にな

ることが三つばかりあります。一つめは、ずうっと外来を受診せずただ薬ばかりとりに来る方がいます。皆さん仕事は御忙しいでしょうがこちら

も薬をだしてそれが効いていないのか副作用はでていないのか気になってしょうがありません。たまにはお顔を見せてください。二つめは、外来へ入るなり一言「注射」とだけおっしゃる患者さんのいらっしゃる事です。注射は適切なときに適切な部分にして初めてその効果が十分に発揮されます。注射をすべきか

どうか判断するのは私です。実際、週に一回肩が痛くてあがらないといって半年もの間外来へ来ている方がいました。注射をやめて運動療法を開始したところ一週間後には

みごと肩があがるようになりました。注の方もしらっしゃいます。注射には治す力のあるものとただ痛みを抑えるだけのものがあります。その内容は皆さん

には簡単にわかるものではないのでどうぞ私の話を聞いて下さい。三つめは怪我をして時間外だからといって

ほおっておく人の多いことです。傷は汚いままにして時間をあけると思っても付かない合併症を生じることがあります。このような場合には時間外でもいらして下さい。反面、三日前から風邪をひいていたが昼間は忙しくて来れなかったので時間外に来たと言うのは困ります。着任早々うるさい内容の挨拶を書いてしまいました。一杯やりますのでどうか皆さんよろしくお願いします。

利尻町若者等創作活動施設『利尻大志館』完成!!

若者の皆さんが積極的に異業種間や、都市の若者との交流をするため活動の拠点として、利尻町若者等創作活動施設「利尻大志館」が完成しました。

各種事業の促進を図るとともに、地域における若者グループの活性化と定住化の促進のために大いに活用されることを期待しています。

*使用に当たっての申込先／利尻町教育委員会 TEL (01638) 4-2445

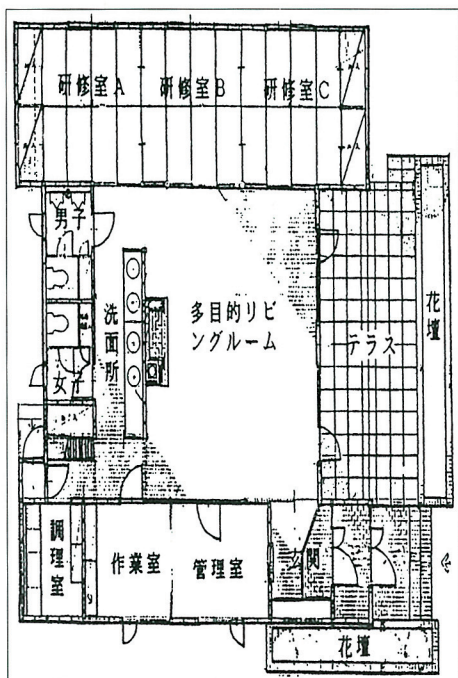
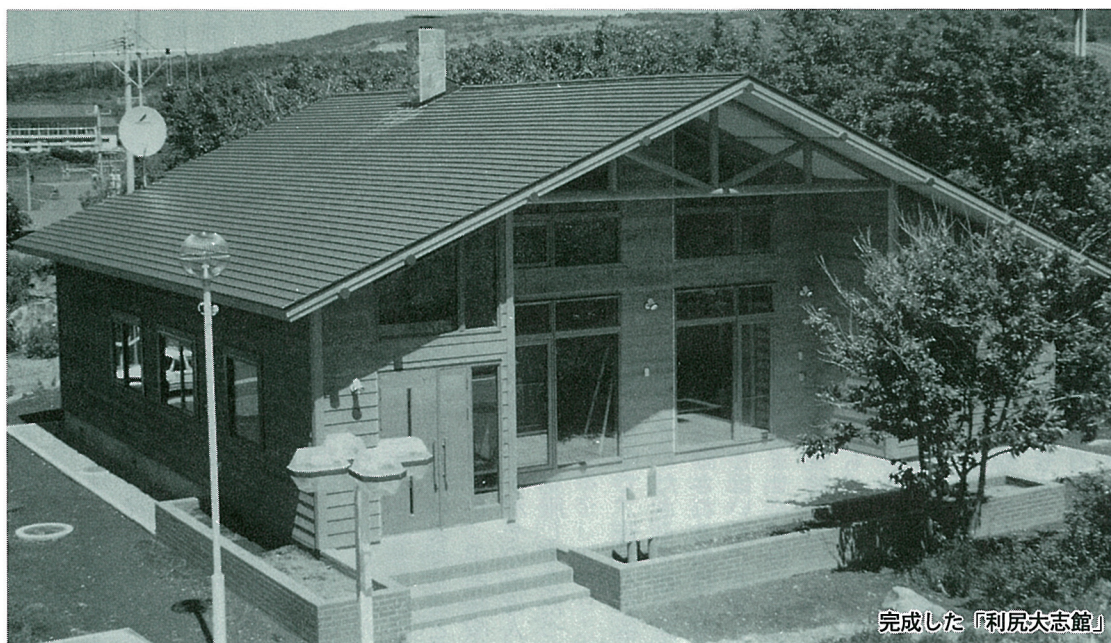

■ 工事の概要 ■

名称	利尻町若者等創作活動施設「利尻大志館」
位置	利尻郡利尻町杓形字緑町
構造	木造平屋建
事業費	45,835,000円
建設面積	151.47㎡

■ 施設の概要 ■

多目的リビングルーム	45.36㎡
第1研修室(和室)	16.2㎡
第2研修室(和室)	12.96㎡
第3研修室(和室)	16.2㎡
管理・作業室	18.225㎡
調理室	6.075㎡
洗面所・便所・玄関他	36.45㎡

お知らせ

国民金融公庫からのお知らせ

夏期資金のご案内

◎ 夏期商戦に備えた商品仕入資金に、またはボーナスや諸経費のお支払資金にお役立て下さい。

「融資対象」 事業を営む方（ほとんどの業種の方にご利用いただけます。）

「融資条件」

1. 資金用途 運転、設備資金
2. 融資金額 4,000万円以内のほか別枠4,000万円以内
3. 利率 年4.4%（6年6月現在）
4. 融資期間 ○運転資金5年以内（別枠については10年以内）
○設備資金10年以内（別枠については15年以内）
○融資期間を超えるお取り扱いをご希望の場合は、ご相談下さい。
5. 返済方法 元金均等払ほか
6. 担保 必要に応じて担保を提供していただくこともあります。
7. 連帯保証人 1名以上(担保の場合は必要としないこともあります。)

詳細は、もよりの商工会議所、商工会、又は国民金融公庫旭川支店（旭川市4条9丁目）
TEL (0166)23-5241 におたずねください。

終戦当時の引揚げ者の方々へ

………通貨、証券などお返ししています………

税関では、お預かりしている次の通貨・証券などをお返ししています。

- 終戦後、外地から引揚げてこられた方が、上陸港の税関、海運局に預けられた通貨、証券など
- 外地の集結地において総領事館などに預けられた証券のうち、日本に送り返されたもの。
*返還の申し出は、御本人ばかりでなく、御家族の方でも結構です。お心当たりの方は、上陸地を所轄する税関または最寄りの税関へお問い合わせ下さい。

稚内税関支署

〒097 稚内市開運町

TEL (0162) 23-3289

行方不明者相談所の開設について

○家出をした人や行方不明になっている人を捜したり、亡くなった方で身元が分からない人の調査をして家族の方々にお知らせするため、稚内警察署において、9月7日(水)に「行方不明相談所」を開きます。

※ ご相談されたい方は、お気軽に相談所においでください。

なお、相談所へ来られない方、最寄り駐在所においてご相談ください。

※ 開設時間は、午前9時30分から午後4時までです。

問い合わせ先

- ・稚内警察署 (0162) 23-2151
- ・杓形警察官駐在所 (01638) 4-2110
- ・仙法志警察官駐在所 (01638) 5-2110

たばこは町内で 買いましょう。



- ご旅行や用務で町外に出るときは、たばこは町内で買っていきましょう。
- たばこの消費税は町の大きな財源になっております。
(毎年度、町内でのたばこ消費量により国から交付金が交付されます。)

☆ 電話ケーブル切断事故防止のお願い ☆

土木・建設工事関係者のみなさまへ

- わたしたちNTTは、お客様によりよいサービスをお届けするために、電気通信設備を常に良い状態にしておかなければなりません。



そのため、日々の設備巡回、立会体制の強化などを図り、設備事故防止に努めています。道路上での工事にあたっては、NTTも工事に携わる皆様とともに、埋設設備の事故を未然防止するため、全力をあげていきたいと思っていますので、ご協力をお願いします。



0120-444310

NTT稚内営業所

全国自治宝くじ!!「一般コミュニティ助成事業」!

この度、一般コミュニティ助成を受け、浮島まつり用「ゆかた」「帯」「おけさ笠」一式を購入しました。

このゆかたは、利尻町で毎年行われている町民あげでの「利尻浮島まつり」をはじめ町で行なわれる各種行事やイベントなど広く利用されます。



○踊り「ゆかた」女性用	60枚
○踊り「ゆかた」男性用	40枚
○帯 女性用	60枚
○帯 男性用	40枚
○おけさ笠	100枚

平成版

わが家のアイドル^⑩



仙法志字本町
土井 駿介(3才)
父：俊一
母：真奈美

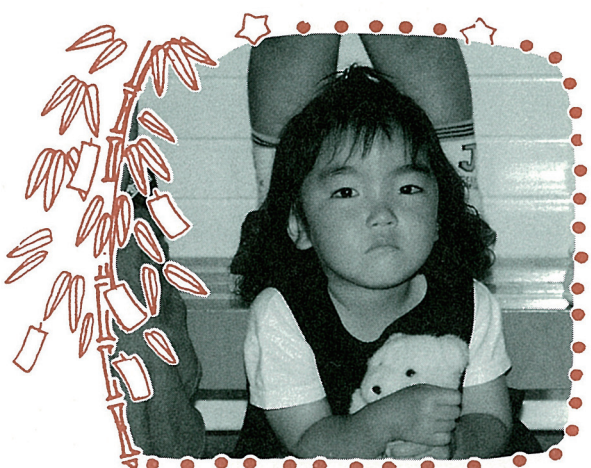

沓形字富野
新谷 あかね(3才)
父：司
母：江三子

利尻の語り(73)

蘭泊郷土誌

(二)

語り 石垣志磨さん(豊富町在住)
(旧姓 松谷)

当時はどこでもそうだった
んでしょけど、蘭泊も青年
団活動が盛んでしてね、お祭
り近くなればね荒馬踊りだ
とか棒踊りなどを一生懸命練習
してね、そうしてお祭り当日
は三尺端折って、白いたすき
かけて、鼻に白粉つけてね、
踊ってそうしてご祝儀なんか
もらっていましたよ。

荒馬踊りや棒踊りも松前か
らもってきたような話を聞
いてますけど、本当のことは
あまりわかりませんですよ。
荒馬踊りも棒踊りも私が十
七才頃の時から、昭和十二
三年頃ですね。それまでは杏
形の神社の祭りになれば蘭泊
の青年団のの方が舞ってまし
たね、確か。

私は小樽からさらに樺太に
行ったから、そういう踊りな
ども、いつ頃まで続けられて

いたのかわからないですね。
終戦後に樺太から利尻に帰っ
てきた時には、もうそんな踊
りはしてませんでしたね。

鯨場の落花糖

蘭泊にも昔は鯨番屋があっ
て鯨魚が盛んであったんです
よ。まだ子供の頃にね、鯨が
とれてとれて、そうすると子
供までモッコ背負いに出され
るんですよ。眠いのを我慢し
て、モッコ背負いすると納坪
のなかに落ちたりしてね、そ
ういうこともありましたね。

モッコ背負いが終わると、茶
碗一杯に落花糖をもらうん
ですよ。それが子供ながらに
楽しみでしたね。落花糖のあ
味は今でも忘れられないです
よ。

蘭泊には当時、飯沢さんだ

とか吉安さんだとかの番屋が
あったんですよ。飯沢さんの
番屋ではね、鯨魚が終わると
味噌作りしたんですよ。鯨ゆ
でる大きな釜で大豆をゆでて
味噌作るんですよ。もう蘭
泊じゅう味噌の臭いがいき渡
るんですよ。そうすると、蘭泊
の方が集まって、飯沢さん
から味噌もらっていくんです。
私のような子供たちは、炊
いた大豆をもらっては、オヤ
ツがわりにして食べてました
けどね。

それとね、鯨場ではもちろ
んですよけど、鯨場が終わって
もこうして味噌なんか作って
りするもんだから、薪がたく
さん必要だったんですよ。そ
の薪はね、天塩から発動機が
運んでくるんですよ。発動機
は飯沢の洞に入っていましたね。
そうして薪を買うんですよ。
買った薪はみんな背負子に
積んで運んだもんです。

天塩からはね薪のほかにも、
シジミだとかフキもいっしょ
に持ってきて売ってましたよ。
蘭泊ってところはねフキが採れ
ないところだから、シジミで

もフキでも買うんですよ。
そしてね、秋なつて海が時
化だと、丸太が結構寄って
くるんですよ。多分、天塩あ

たりのものだと思うんですけ
どね。それを拾ってとってお
くんですよ。材木は貴重品で
したからね。(以下次号へ)

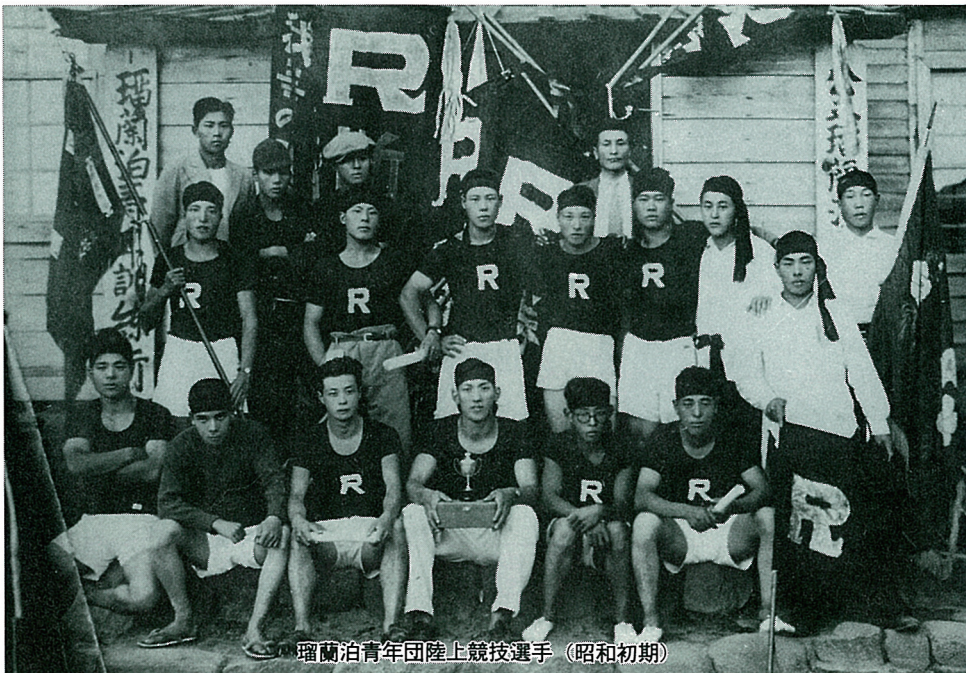

蘭泊青年団陸上競技選手(昭和初期)

郷土を守れ!!

平成6年度利尻町消防団消防演習実施

全国統一標語 『防火の輪 つなげて広げてなくす火事』



カラ——斉放水

6月28日沓形港に108名の団員が集結し消防演習が実施されました。

浜岸議長ほか来賓多数を迎え人員報告、服装点検のあと、演習の華とも言えるカラ——斉放水を実施。さらに市街地の火災を想定した模擬火災出動では、本番さながらの連携プレーを披露し士気の高さを示しました。

副管理者による服装点検

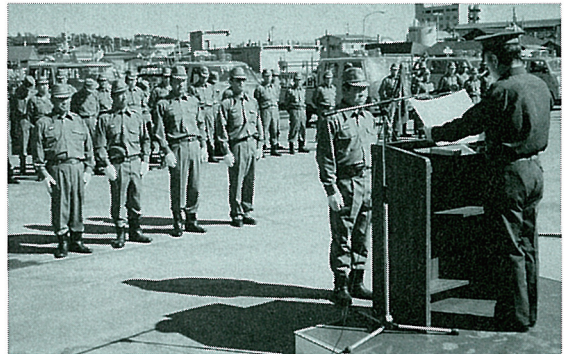
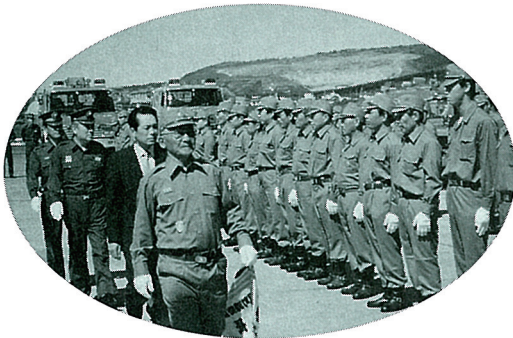

表彰状の伝達

上半期救急概況

(1月～6月)

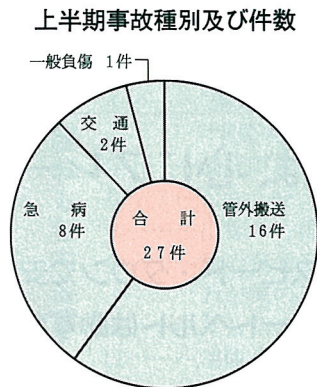
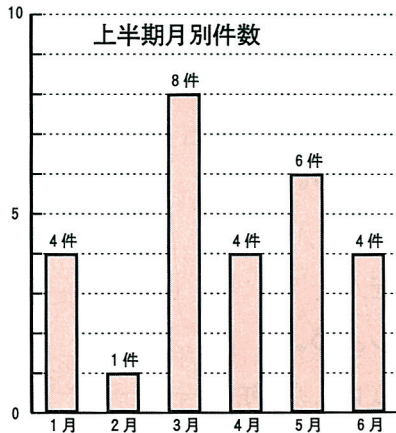

上半期の救急出動件数は、次の通りですが、これから観光シーズンに入り交通量も増えることから出動件数の増加が懸念されています。

6月の火災・救急出動件数 火災0件 救急4件



お誕生おめでとう

いっしょに

いつまでも

お幸せに

戸籍の

うごき

自6月1日
至6月30日

◎出生

♫住 所 氏 名 保護者 続柄
♫仙 本 町 小 練 拓 磨 修 二 長 男
♫沓 本 町 秋 田 穂 乃 佳 直 哉 長 女



◎婚姻

♫住 所 氏 名
♫泉 町 長 田 英 樹
♫章 真 町 小 島 正 人
盛 美 穂
森 美 也 子



おくやみ

申し上げます

◎死亡

♫住 所 氏 名 年 齢
♫緑 町 渡 邊 明 六 五 歳
♫種 富 町 柴 田 政 雄 八 三 歳



ご厚情に

感謝します

この度次の方から愛情銀行に金一封が預託されましたので紙上を借りてお礼申し上げます。

沓形字泉町 佐藤鉄三様から
本人の病氣見舞返しを廃して

沓形字種富町 柴田正良様から、
父政雄様の香典返しを廃して

仙法志字元村 竹島武雄様から、
本人の病氣見舞返しを廃して

利尻島国保中央病院

婦人科診療のお知らせ(予定)

(期間)

(1) 八月 八日～八月 十日 (三日間)
(2) 八月 二十二日～八月二十四日 (三日間)

(医師)

(1) 札幌医大産婦人科医 医師 小泉 基生 先生
(2) " " 医師 山内 修 先生

受付は、午前中だけです。
詳しくは、利尻島国保病院へお問い合わせ下さい。

今年は！
「利尻、礼文、サロベツ国立公園」指定20周年です。

写真パネル展開催

期 日 8月9日～8月14日(6日間)
時 間 午前9時～午後5時まで
開催場所 利尻町民センター

利尻礼文
サロベツ
国立公園

(利尻町社会福祉協議会)

仙法志字本町 谷内イミ様から、
兄下家巧様の香典返しを
廃して

安全は、心にブレーキ 持つゆとり



- スピード・ダウンで安全運転を!!
- シートベルトは必ず着用しましょう。



利 尻 町
沓 形 ・ 仙 法 志 交 通 安 全 協 会