

平成7年

2月号

No.288

広報

りしり

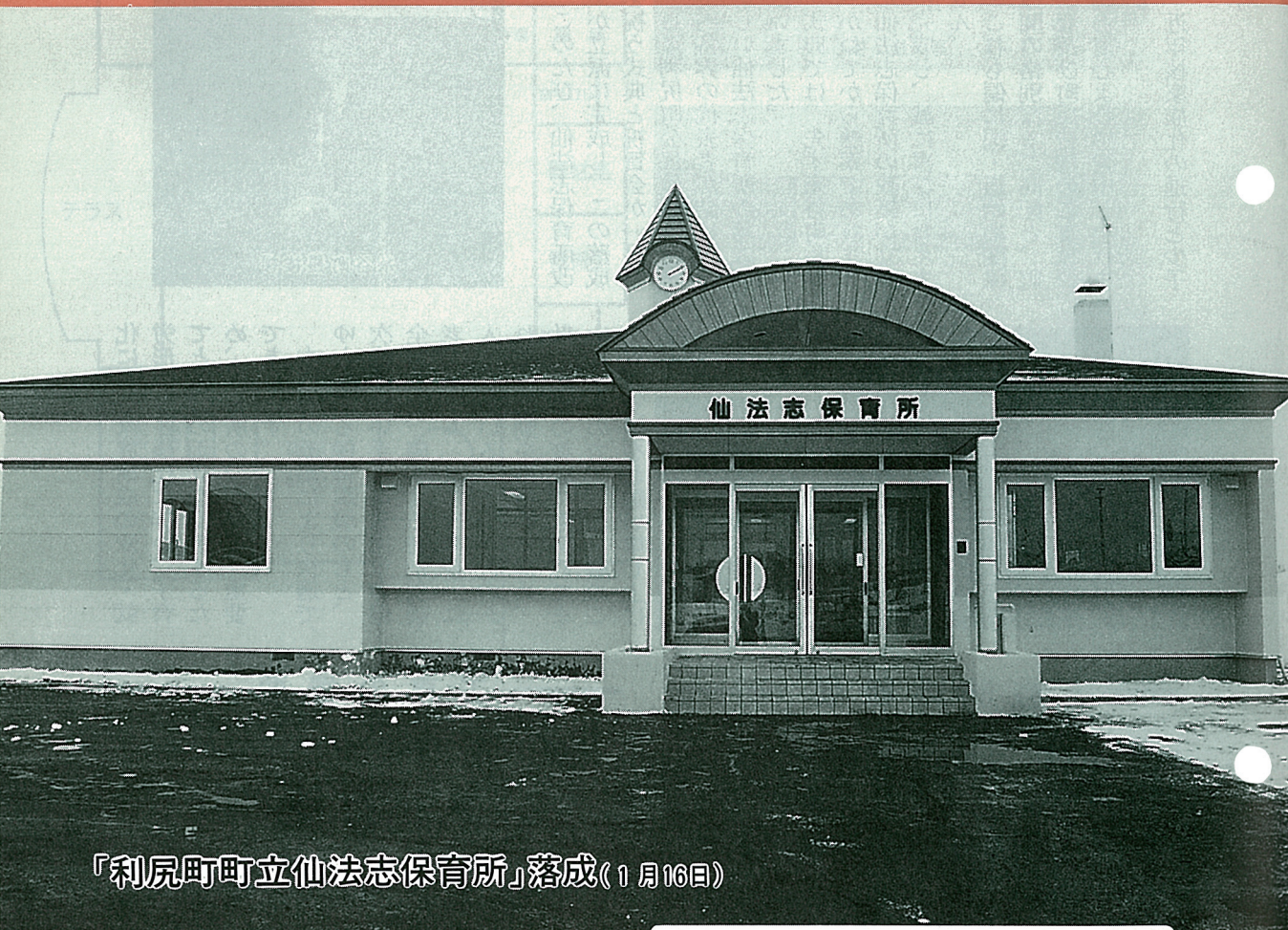

『利尻町町立仙法志保育所』落成(1月16日)

■人口と世帯■

世帯数	1,366	(-2)
人口	4,625人	(-7)
男	2,280人	(-4)
女	2,345人	(-3)

平成6年12月末日現在
(住民基本台帳登録人口)

■おもな内容■

- 2～3…仙法志保育所の落成
- 4～5…わが町の家計簿
- 6～8…お知らせ
(平成7年所得税、住民税申告が始まります)
- 9…わが家のアイドル
- 10…利尻の博物誌(利尻の語り⑨)
- 11…消防だより
- 12…戸籍のうごき

交通事故死ゼロ記録2月1日現在195日

「利尻町立仙法志保育所」の落成を祝う!!

1月16日(月)午前11時より、利尻町公民館において落成祝賀会が挙
行された。

保 育 目 標

- ◎ 心も体も、健康な子ども
- ◎ みんなと楽しく、いきいきと生活できる子ども
- ◎ 自分のことは、自分ででき、また、いろいろなことが自信をもってできる子ども

式典では、先ず糸谷町長が「かねてから懸案でありました仙法志保育所の改築が立派に完成し、誠に喜びにたえません。これも偏に国・道始め関係機関の格別なるご高配と、町議会及び町民皆様のご支援の賜と衷心より感謝申し上げます。近年核家族化の進行と少子

このたび、仙法志保育所改築が立派に完成し、この落成を祝う式典と祝賀会が一月十六日に利尻町公民館で、町・市内各界の代表者が詰め掛け、新しい仙法志保育所の落成を祝いました。



化による家族構成の変化・就労形態の多様化に伴い、子育てと就労の両立を支援するため、保育所の役割は益々重要であります。本施設の改築により快適でゆとりある保育環境のもと、次代の担い手となる児童の健全育成と、隣接する特別養護老人ホーム「ほのぼの荘」に入所しているお年寄りとのふれあい活動を積極的に進め、敬老思想の育成にも努めてまいりますので、なお一層のご指導ご支援をお願い申し上げます。」と式辞を述べた後、続いて保育所への備品を寄贈された方々に感謝状が贈られました。

施設の概要

部 屋 名	数	床 面 積	備 考
ほふく・乳児室	1室	21.33m ²	
保 育 室	2室	56.70m ²	
遊 戯 室	1室	97.20m ²	
調 理 室	1室	19.44m ²	
事 務 室	1室	19.44m ²	
便 所	1室	12.15m ²	
そ の 他	1室	58.86m ²	
合 計		285.12m ²	

工事の概要

- 1) 施設の位置 利尻町仙法志字政泊90番地1
- 2) 構造・規模 木造平屋建
- 3) 床 面 積 285.12m²
- 4) 工 事 費

工 事 費	81,267,000円
設計管理費	4,429,000円
備品その他	6,055,000円
計	91,751,000円
- 5) 財 源

国・道補助金	32,850,000円
起債(辺地債)	48,100,000円
一般財源	10,801,000円
計	91,751,000円
- 6) 工 期

着工	平成6年7月21日
完成	平成6年12月15日

施設ご案内

施設平面図

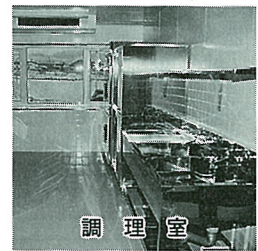
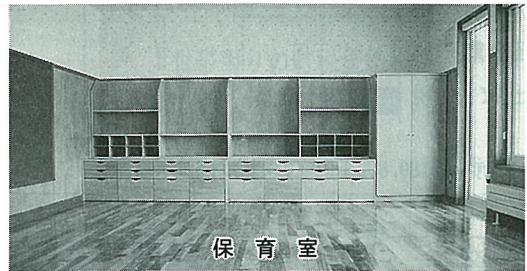
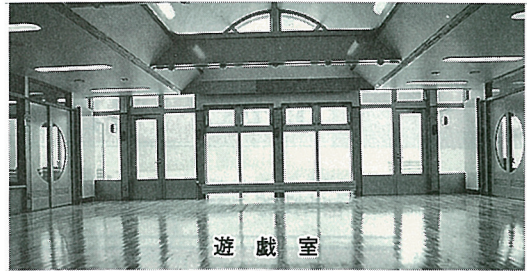
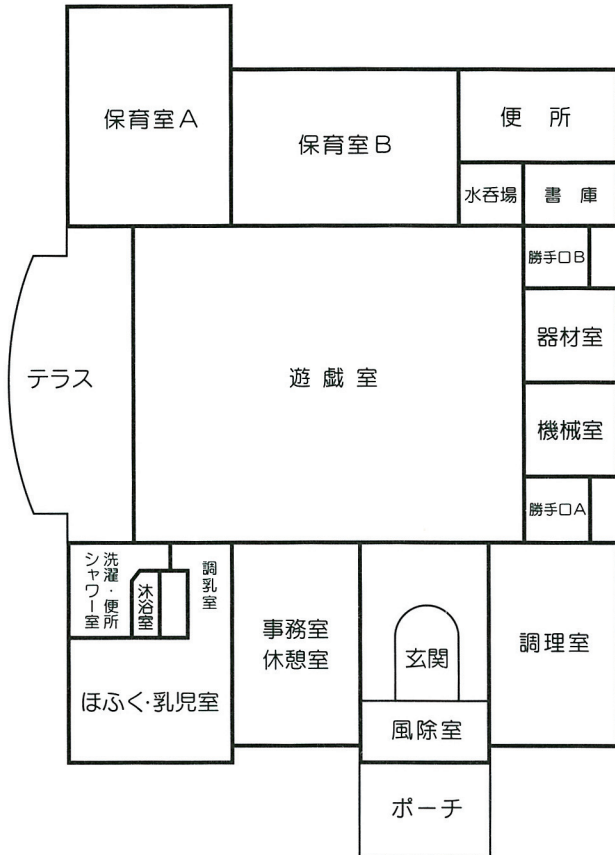

1995年農業センサス

への御協力をお願い 農家の皆様へ

《1995年農業センサスとは》

- ⊕ 農林水産省では、1995年農業センサスを平成7年2月1日現在で実施することとしています。農業センサスは、我が国の農業に関する最も基本的な統計調査として実施しますが、我が国のすべての農家や農業を営む事業体を一斉に調査することから「農業の国勢調査」と言われています。
- ⊕ 農業は、食料の供給、国土の保全など重要な役割を担っていますが、一方では、労働力の高齢化や生産性向上の立遅れなど難しい問題を抱えています。このような中で適切な農業施策を行い農業の発展を図ることが極めて重要です。農業センサスの結果は、国や都道府県の農業施策の基礎資料ばかりでなく、町づくり、村づくりに欠かせない基礎的な統計として活用されます。
- ⊕ この調査は農林水産省－北海道－市区町村－指導員－調査員の系統で行います。
- ⊕ 1995年農業センサスの趣旨をご理解の上、調査への御協力をお願いします。

の家計簿

われたお金 55億2千2百96万5千円

町の台所

十二月の定例議会では平成五年度の決算が認定されました。みなさんが納めた税金や国・道からの交付金や借入金などによって、いろいろな事業を行っています。「町税が一億九千万円ほどしかないのに、何十億円もの仕事ができる」という町の台所はどんな具合なのか」という疑問も聞かれます。私たちの町の「台所」が一体どのような中身になっているのか、をみなさんに図表であらましをお知らせします。

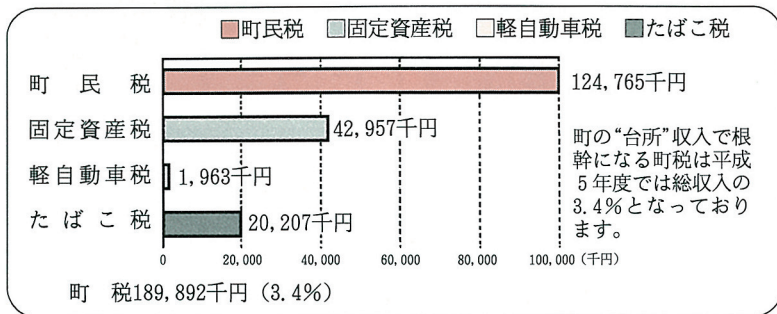

収入内訳

利子割交付金	6,512千円
分担金及び負担金	22,926千円
使用料及び手数料	53,795千円
財産収入	47,183千円
寄付入金	3,850千円
繰入金	205,303千円
繰越収入	60,262千円
諸収入計	70,430千円
合計	470,261千円 (8.4%)

町税	189,892千円 (3.4%)
----	------------------

道支出金	450,732千円
自動車取得税交付金	15,180千円
合計	465,912千円 (8.3%)

国庫支出金	622,943千円
交通安全対策特別交付金	533千円
合計	623,476千円 (11.1%)

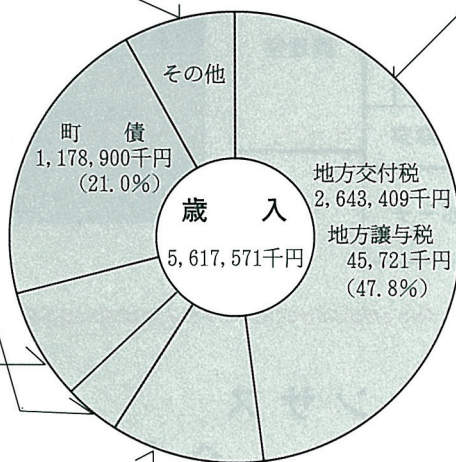

▼地方交付税は、町が、一定水準の仕事をしていくのに必要なお金を、自治体自身の収入だけでまかなわれない分を国が交付してくれるお金です。
▼地方譲与税は、国税として国が徴収しその一部を町に配分してくれるもので、国税の地方道路税(揮発油に含まれる税金)と自動車重量税の一部が町道の延長および面積に按分して町に入るお金です。

▼寄付金
一般寄付金及び指定寄付金です。

▼町債
町が事業を行う際の財源にあてるための長期の借入金です。

▼繰入金
財政調整基金の他(現在一〇基金が設置されている。・砕石事業会計などからの繰入金です。

▼道支出金
町の特別な事務事業の財源にあてるため道から交付されるお金です。

▼自動車取得税交付金
自動車取得税の一部を町道の延長および面積に按分されて国から交付されるお金です。

▼国庫支出金
町の特別な事務事業の財源にあてるため国から交付されるお金です。

平成5年度決算報告

一般会計

収入 5,617,571千円

支出 5,522,965千円

わが町

豊かな、明るい町づくりに使

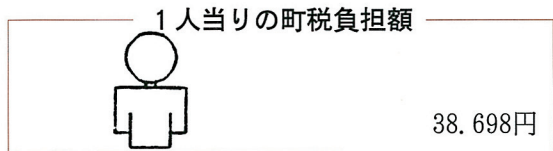
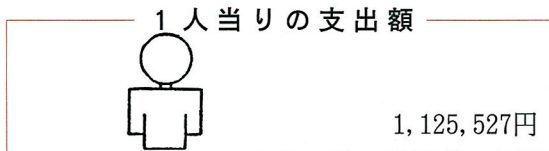

支出内訳

議会費	78,790千円
消防費	181,697千円
諸支出金	290千円
合計	260,777千円 (4.7%)

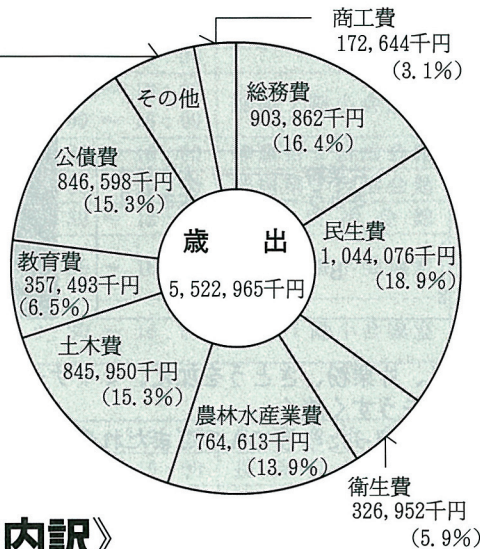

下の性質別の支出内訳は、左図のグラフをさらに分析して、使われたお金はどのような性質に区分されるかを表したものです。

《性質別の支出内訳》

維持補修費	(各施設や道路などの維持補修費で除雪経費も含む) 65,059千円 (1.2%)	投資及び出資金貸付金	(商工業者などに対する貸付金) 52,760千円 (0.9%)
公債費	(町債の元利償還金や一時借入金の利子など) 846,598千円 (15.3%)	繰出金	(宿泊施設会計、老人保健特別会計等への繰出金) 122,573千円 (2.3%)
物件費	(賃金、旅費、一般消耗品、備品購入費、郵便料、電話代、光熱水費など) 353,288千円 (6.4%)	積立金その他	(建設基金積立金など) 493,433千円 (8.9%)
人件費	(議員の歳費、特別職や町職員の給料等、各種委員等報酬など) 594,610千円 (10.8%)	普通建設事業費	(各種建設事業費や用地購入費など) 2,345,429千円 (42.5%)
扶助費・補助費	(各種団体への補助金や交付金、各種保険料、各種会費や謝礼、社会福祉施設入所者の保護措置費等) 649,215千円 (11.7%)		

輸入米の美味しい料理

利尻町食生活改善協議会

食生活改善協議会では、昨年の1年間に輸入米の美味しい食べ方、農薬などについて勉強しました。

みなさんの家庭にも、眠っている輸入米があると思います。

輸入米の美味しい料理を食生活改善協議会で考えてみましたので、ぜひ作ってみてください。

輸入米を使ったピッツア

材 料(2枚分)

タイ米	1合
牛乳	40g
片栗粉	大きじ2
さとう	大きじ1
ピッツアソース	適量
玉ねぎ(薄切り)	2分の1個
ピーマン(薄切り)	1個
サラミ(薄切り)	100g
マッシュルーム(薄切り)	5個
チーズ(溶けるタイプ)	適量
油	適量

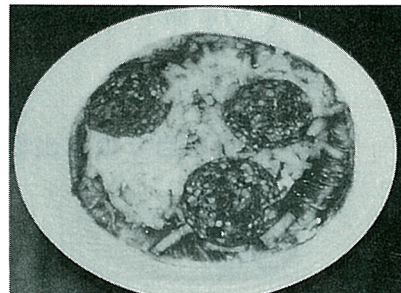

作り方

- ① うるかした輸入米に、牛乳、片栗粉、さとうを加え、ミキサーにかける。
- ② フライパンに油をひき、①を焼く。
- ③ ②の上にピッツアソースをぬり、具をのせてチーズを散らし、オーブンで焼く(240℃15分)

インディカだんご

材 料(4人分)

タイ米	2合	片栗粉	大きじ4
牛乳	60g	さとう	大きじ2
油	適量		
A	[すりごま — 小さじ1 正油 — 小さじ1 さとう — 小さじ2	B	[きなこ 塩 さとう



作り方

- ① うるかしたタイ米に、牛乳、片栗粉、さとうを加え、ミキサーにかける。
- ② フライパンに油をひき、①をうすく焼く
- ③ ②を何枚か重ねて巻いたり、切ったりしてAのごまだれやBのきなこなどをかけていただく。

「利尻のコメ騒動」

昨年の春に、利尻町20代から50代の主婦に「輸入米について」意識調査を行いました。

輸入米の気になる点は?の問いに40.3%の人が「安全性」37.1%が「味」をあげました。

今後も輸入米を食べたいと答えた人は、9.3%でした。

昨年の米騒動で、日本米のおいしさ、大切さを実感し、農業について考えさせられた年だったようです。

この教訓を忘れずに、食物を大切にしてほしいと思います。

利尻町食生活改善協議会では、成人病予防について勉強したり、調理実習などを行っていますので、興味のある方は利尻町役場民生課保健指導係まで連絡して下さい。お問い合わせは 電話 (01638) 4-2345



平成7年 所得税・住民税申告日程表

【沓形地区】

月 日	対 象	時 間	会 場
2月6日(月)	栄 浜 地 区	9:30 ~ 16:00	栄 浜 自 治 会 館
7日(火)	新 湊 第 4 地 区	9:30 ~ 16:00	新 湊 自 治 会 館
8日(水)	新 湊 第 3 地 区	9:30 ~ 16:00	新 湊 自 治 会 館
9日(木)	新 湊 第 2 地 区	9:30 ~ 16:00	新 湊 自 治 会 館
10日(金)	新 湊 第 1 地 区	9:30 ~ 16:00	新 湊 自 治 会 館
13日(月)	種 富 町 第 3 地 区	9:30 ~ 12:00	種 富 町 自 治 会 館
	種 富 町 第 2 地 区	13:00 ~ 16:00	
14日(火)	種 富 町 第 1 地 区	9:30 ~ 12:00	種 富 町 第 1 自 治 会 館
	税 務 (申 告) 相 談	13:30 ~ 16:30	
15日(水)	日 出 町 第 2 地 区	9:30 ~ 12:00	役 場 1 階 小 会 議 室
	日 出 町 第 1 地 区	13:00 ~ 16:00	
16日(木)	緑 町 第 2 地 区	9:30 ~ 12:00	役 場 1 階 小 会 議 室
	緑 町 第 1 地 区	13:00 ~ 16:00	
17日(金)	営 業 者 所 得 税 申 告 相 談	9:30 ~ 16:00	役 場 1 階 小 会 議 室
20日(月)	富 士 見 町 地 区	9:30 ~ 16:00	役 場 1 階 小 会 議 室
	港 町 地 区		
21日(火)	所 得 税 還 付 相 談	9:30 ~ 16:00	役 場 1 階 小 会 議 室
22日(水)	本 町 第 1 地 区	9:30 ~ 16:00	役 場 1 階 小 会 議 室
	本 町 第 2 地 区		
23日(木)	泉 町 第 4 地 区	9:30 ~ 12:00	役 場 1 階 小 会 議 室
	泉 町 第 3 地 区	13:00 ~ 16:00	
24日(金)	泉 町 第 2 地 区	9:30 ~ 12:00	役 場 1 階 小 会 議 室
	泉 町 第 1 地 区	13:00 ~ 16:00	
27日(月)	神 居 第 2 地 区	9:30 ~ 16:00	神 居 第 2 自 治 会 館
28日(火)	神 居 第 1 地 区	9:30 ~ 16:00	神 居 第 1 自 治 会 館
3月1日(水)	蘭 泊 地 区	9:30 ~ 12:00	蘭 泊 自 治 会 館
	当 日 地 区 で 申 告 でき な っ た 方	13:30 ~ 16:00	役 場 1 階 小 会 議 室
2日(木)	当 日 地 区 で 申 告 でき な っ た 方	9:30 ~ 16:00	役 場 1 階 小 会 議 室

【仙法志地区】

3月3日(金)	久 連 地 区	9:30 ~ 12:00	久 連 自 治 会 館
	長 浜 地 区	13:00 ~ 16:00	長 浜 自 治 会 館
6日(月)	神 磯 地 区	9:30 ~ 12:00	神 磯 自 治 会 館
	政 泊 地 区	13:00 ~ 16:00	政 泊 自 治 会 館
7日(火)	(仙)本町全地区	9:30 ~ 16:00	利 尻 町 公 民 館
8日(水)	所 得 税 還 付 相 談	9:30 ~ 16:00	利 尻 町 公 民 館
9日(木)	元 村 地 区	9:30 ~ 16:00	元 村 自 治 会 館
10日(金)	御 崎 地 区	9:30 ~ 16:00	御 崎 自 治 会 館
13日(月)	当 日 地 区 で 申 告 でき な っ た 方	9:30 ~ 16:00	利 尻 町 公 民 館

【当日地区で申告できなかった方等】

14日(火)	全 地 区	9:30 ~ 16:00	役 場 1 階 小 会 議 室
15日(水)	全 地 区	9:30 ~ 16:00	役 場 1 階 小 会 議 室

申告書の提出期限は3月15日です

町・道民税の 申告が 始まります。

所得税法並びに地方税法の規定に基づき、毎年二月十六日から三月十五日までを法定申告期間として全国一斉に申告受付事務が行われます。当町においても次の日程により申告受付事務等を行いますので当日は最寄りの会場へ

必ずおいでの方、申告を済ませられますようお願いいたします。不申告や期間を過ぎますと罰則等を受けることになりまして、必ず期間内に申告して下さい。当日は、広報りしり一月号

にてお知らせした書類等を忘れずに持参願います。又、土地や家屋を譲渡した方、個人から財産を贈与された方、生命保険契約等に基づいて一時金の支払いを受けた方についても最寄りの会場へおいでのうえ、申告を済ませ

て下さい。この他、申告について不明な点がありましたら、総務課税務係へお問い合わせ下さい。



屋根からの落水雪に

気をつけましょう

屋根のつららなどは、気温がしだいに高くなる午前十一時ころから午後二時ころまでの間が一番落ちやすくなります。事故を防ぐため、次のことに注意しましょう。

▽歩行者、特に小さなお子さんの保護者の方は

○屋根からの雪やつららなどが落ちやすい軒下の通行はできるだけ避けましょう。やむを得ず軒下を通行する時には、十分注意しましょう。

○小さなお子さんを屋外で遊ばせるときは、軒下では絶対に遊ばせないように注意しましょう。

▽屋根に積もった雪の処理

○道路に屋根の雪が落ちる建物には、丈夫な滑り止めなどを付けましょう。
○屋根の雪、氷、つららなどは、気温の上昇や雨が降った時には特に落ちやすくなります。早めに取り除くようにしましょう。

パスポート(旅券)申請の注意

申請から発行まで7日間前後かかる

ここ数年、申請をする人の勘違いから、旅行の当日までにパスポートをもらえなかったというトラブルがあります。勘違いの理由の多くは「その日のうちにもらえると思っていた」です。「切符や定期券のように、すぐにもらえる」とか、「運転免許証のように、即日交付だと思った」などが目立ちます。

不正取得や

記載の間違いを防ぐ

パスポートの申請から発行までには、七日間前後(休日を除く)の日数がかかります。この間に旅券事務所や外務省で、さまざまな審査があります。その

残存有効期間をご存じですか

いま持っているパスポートの有効期限を見てください。一年以上あれば、まず問題はありません。もし一年未満なら、注意が必要です。外国では、パスポートの残存有効期間を入国の条件にしているところがあります。イギリスを例にとってみましょう。滞在期間のほかに、

後で、パスポートが作成され、発行されます。

ここまで厳しい審査が必要なのは、理由があります。パスポートは、国籍と身元を証明する国際的な身分証明書です。そして、海外でトラブルに遭った場合に、滞在している国に保護や援助を求める「公文書」でもあります。もしパスポートが不正取得されたり、旅券の記載に間違いがあったりすると、国際的な信用が損なわれるからです。

残存有効期間をご存じですか

二か月間の残存有効期間が必要で、中国やインドネシアでは、滞在期間のほかに六か月の残存有効期間が必要です。残存有効期間が規定に達していないと、入国を断られる場合があります。海外旅行をするときは、相手国が入国の条件としているパスポートの残存有効期間を確認しましょう。



●パスポートの申請に必要なもの●

- ① 一般旅券発給申請書二通 (旅券事務所で入手)
- ② 戸籍抄本または謄本一通 (六か月以内に発行されたもの)
- ③ 住民票の写し (六か月以内に発行されたもの)
- ④ 写真一枚 (縦四・五センチ×横三・五センチ、一定の顔の大きさ。六か月以内に撮影されたもの。無帽・無背景で正面を向いたもの。カラーでも可。裏面に、氏名を記入すること)
- ⑤ 印鑑 (認め印でよい)
- ⑥ 未使用の官製はがき一枚 (宛先として申請者の住民票にある住所および氏名を記入)
- ⑦ 身元確認書類 (運転免許証などのように官公庁が発行した写真つきの証明書であれば一通、健康保険証などの場合は会社や学校などの写真つきの身分証明書も併せて必要) 詳しいことは、住民票のある都道府県の旅券事務所にお問い合わせください。

平成版

わが家のアイドル

26

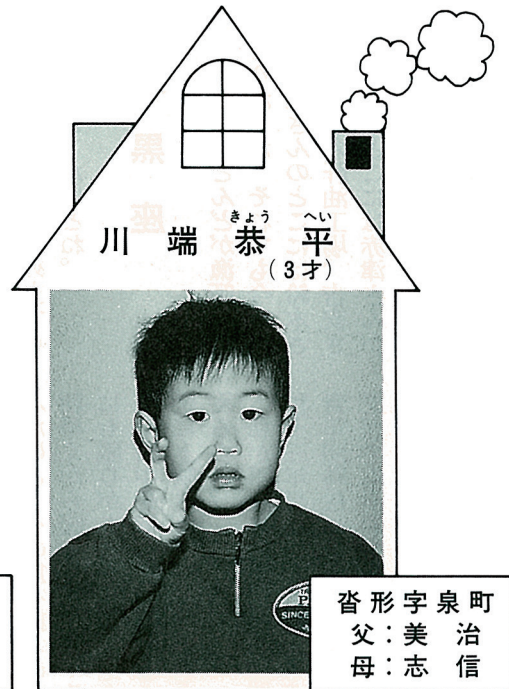
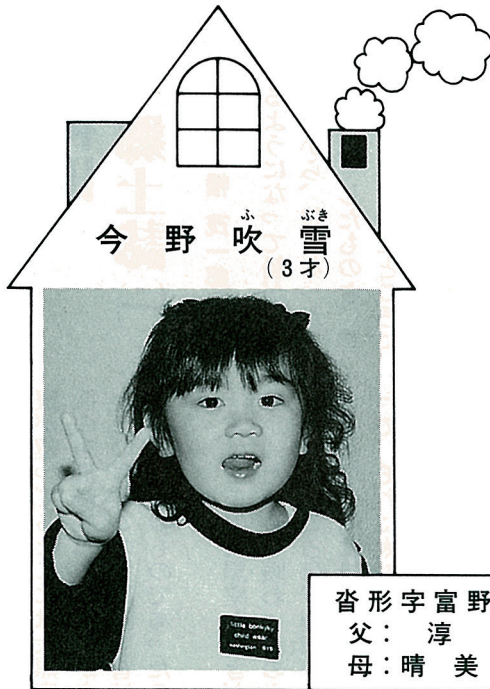

「けん銃」・「白い粉」の密輸阻止にご協力を！

2月には、全国一斉の「けん銃特別取締り期間」及び「薬物乱用事犯取締強化月間」です。

- (1) けん銃による犯罪が多発し、国民の平穏な日常生活に対して重大な脅威となっております。
- (2) 覚せい剤や麻薬など「白い粉」の汚染が拡大し、乱用者も主婦や学生にまで及んでおります。

税関では、他の取締機関や世界各国の税関などと協力して日夜水際での取締りを行っております。

「けん銃」・「白い粉」に関して目にしたり耳にされた情報を、最寄りの税関へ通報してください。

どんなさ細なことでも結構です。ご協力をお願いします。

密輸110番

TEL 0162-23-3289

稚内税関支署

横 潤

家の親父は秋田の出で、百姓嫌って、独り身の時からカムチャツカの秋味漁に稼ぎにいったりして、漁師がいったらんで、明治三十年代に利尻に來たのさ。横潤に落ちて、鯨場の建網で働いていたり昆布や天草の磯まわりで暮らしてあったものさ。

私は大正六年に横潤で生まれたんだけど、物心ついた時には横潤っていわれていたのさ。どうして横潤なのかわからないけど、杵形岬公園のところに細長い入り江は、昔は「川っこ」っていったしね。

この川っこは昔はもっと狭くて浅かったんだ。養殖なん

利尻の語り(79)

杵神田

郷土誌(一)

語り 白幡茂一郎さん

かするようになって船が大きくなってから、狭くなったんで広げて深くしたものさ。昔は川っこの奥まったところにトンギョッコって腹のところにトゲが二本ある魚がいて、ザルもってよっくすくいにいっただものさ。今では埋め立てられてしまったけど。

大黒座

横潤はほとんどが漁師の集まりだった。それでも今の姥名大工さんのところには鈴木さんって鱈の肝油工場、吉安さんの店のところには赤津さんがいて昆布の沃度づくりしていたし、その向かい側には川北肉屋さん、さらに坂本餅屋さんがあった。さらに、杉本旅館のあたりには正部川さんの

料理屋があったね。また、今、利尻電業の社員寮が建つところには大黒座後の杵形劇場だね、それがあったのさ。この大黒座も昔は正部川さんのものであったのさ。

料理屋があったね。

昔は、この大黒座も空気がなかつたくらい賑わったのさ。私が子供のころは、興業があると劇場の前に旗が何本も立って、それに太鼓やクラリネットなんかを演奏して街中を歩いたのさ。そうすると、その後には旗をもって歩くんだけど、その旗を取るのに朝早くから起きて競走さ。旗にも限りがあるからね。そうして街中を練り歩いてくると晩に上映される入場券がもらえるのさ。

私が軍隊に入隊したのは昭和十三年だから、それまでの青年団時代には、大黒座には芝居でも浪曲でも歌舞伎、津軽民謡でも一流の人達が来てたね。特に、鯨場が終わって杵形の北見富士神社の祭りになるとそういった興業で大黒座が賑わったのさ。それと秋口

にも興業が来て、冬は主に活動写真ね。美也古呂出身で樺太の大泊の常設館で弁士してた山村さんなんかいてね、また、看板書く人で村井さんって人がいて、その人に正月



杵形劇場解体前の天井広告様子(昭和63年4月)

に揚げる凧絵をかいでもらったりしたもんだった。あの当時、娯楽ってもなかったし、出稼ぎってのもなかったから大した賑わいだった。(以下次号へ)

新春に 無火災を誓う！

今年の出初式は、杵形地区を会場に来賓四十一名を迎え、団員九十一名が参加して厳粛かつ整然と挙行されました。

午後二時より分列行進を行い、糸谷管理者、小坂消防長、来賓の観閲を受け、町民センターで行われた式典では永年勤続団員に対する表彰が行われました。



分列行進

平成7年

利尻町消防団出初式挙行



宮下団長答辞

平成6年救急概況

(1月1日～12月31日)

出動件数及び事故種別は、次の通りで件数は、前年比6件の増加となり、4日に1回出動していることとなります。

又、種別では、急病が9件増加、月別では、8月の観光シーズンや10月、11月の季節の変わりめに増加しているが目立ちます。



ちびっ子達も堂々の行進



管理者から表彰状伝達

全国統一標語「安心の暮らしの中心火の用心」

事故種別

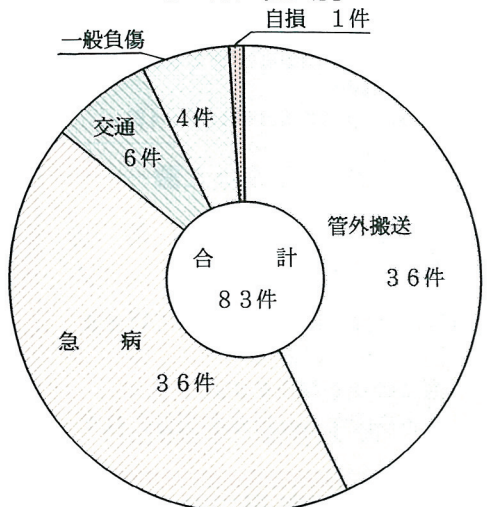

月別出動件数

