



広報

りしり

平成10年

3月号

No.325



寒さの中、元気に遊ぶ園児達（仙法志保育所）

人のうごき

世帯数	1,359	(+2)
人口	4,115人	(-5)
男	2,045人	(-6)
女	2,070人	(+1)

平成10年1月末日現在
(住民基本台帳登録人口)

おもな内容

- 2～3 … より快適な生活環境をめざして
- 4～5 … 利尻町定住促進団地
「あけぼのニュータウン」貸付募集
- 6 …… ふるさと定住促進制度をご存じですか
- 7 …… 国民年金Q&A
- 8 …… 国民年金還元融資施設
- 9 …… 「元気で働いています」～出稼者訪問～
- 10 …… 町民交通傷害保険加入のお知らせ
- 11～12… お知らせ
- 13 …… わが家のアイドル
- 14 …… りしりの博物誌（利尻の語り 114）
- 15 …… 消防だより
- 16 …… 戸籍のうごき

交通事故死ゼロ記録3月1日現在1,318日

めざして

今年度も残すところあとわずか。町では、より快適な暮らしの環境づくりを目指し、種々の工事を急ピッチで進めてきました。

そこで、今月号では、町づくりの状況をみなさんに知っていただくため、すでに工事が完了したもののなかから、主な工事を写真で紹介いたします。



◀天望山スキー場整備工事
H 9 .11.25 完成

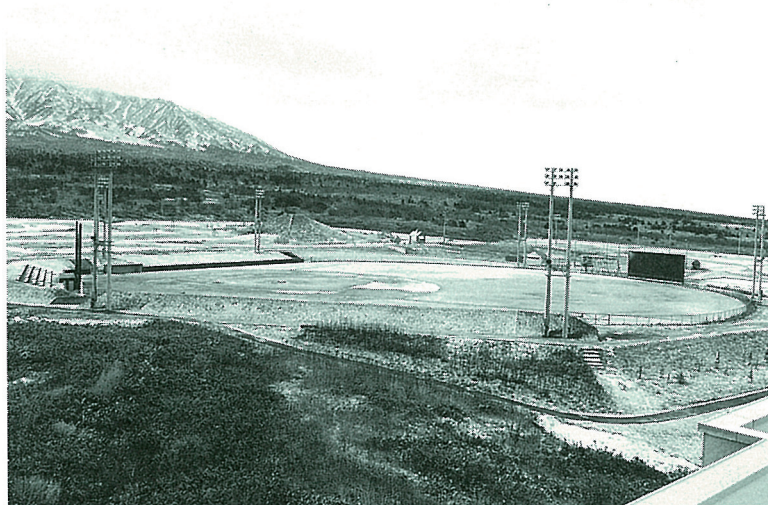

▶ 運動公園野球場
夜間照明施設設置工事
H 9 .11.19 完成

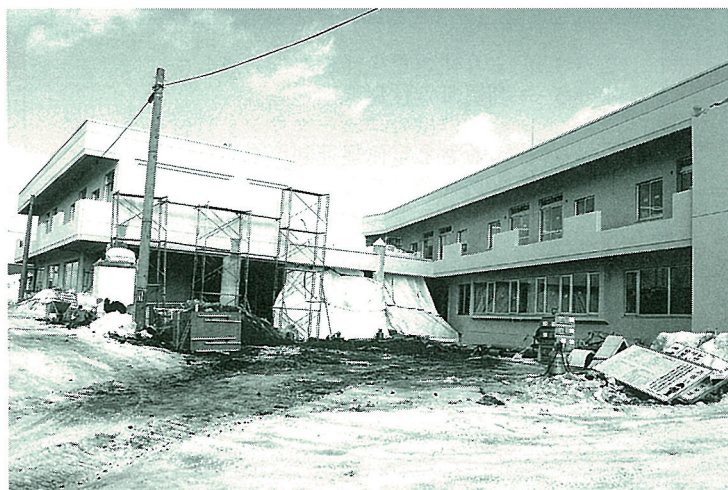

◀高齢者生活福祉センター・
在宅介護支援センター建設工事
H10. 3 完成予定

平成九年度 着々と進む住みよい町づくり

より快適な 生活環境を

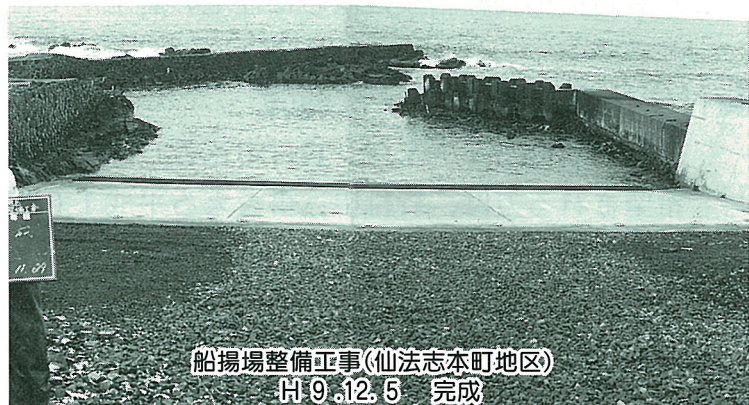

のニュータウン」貸付募集

あなたの「やすらぎ」と「ぬくもり」のある
マイホームづくりを利尻町が応援します。

利尻町では、町民の定着と町外からの転入を促し、過疎化の防止と活性化を図るため平成8年度から杓形地区に「宅地造成事業」を進めてまいりましたが、全区画の造成が完了しましたので次の要領により住宅新築希望者に貸付をいたします。

尚、国の補助事業により造成したため、土地は分譲できませんが半永久的に貸付いたします。又、道路（舗装）、排水、下水道施設を完備しております。

団地の位置及び名称、区画数

- | | |
|--------|--------------------|
| 1) 位置 | 利尻町杓形字泉町及び神居 |
| 2) 名称 | あけぼのニュータウン |
| 3) 区画数 | 26区画（うち4区画は賃貸借契約済） |

年間賃貸料、区画面積、配置図

別表

貸付の条件等

- 1) 本町に住所を有する者、又は有することとなる者。
（住宅を新築される方、又は他市町村からUターン、Iターン、定年退職後の落ち着き先として本町に永住を予定している方等が該当します。）
- 2) 貸付の日（賃貸借契約締結日）から2年以内に団地に住宅を新築する者。

貸付方法

- 1) 平成10年4月1日貸付決定し、賃貸借契約締結の予定。
（同一区画に2人以上の申込みがあった場合は抽選となります。）
- 2) 賃貸借契約締結後は直ちに住宅の着工ができます。

貸付申込み方法及び受付期間

「あけぼのニュータウン貸付申込書」が役場水産課又は仙法志支所にありますので、希望される方は、貸付申込書を来る平成10年3月31日(火)までに提出してください。

申込み、お問合せ先

役場水産課（☎4-2345）へお問合せ下さい。

利尻町定住促進団地「あけぼ

別表 年間賃貸料・区画面積

宅地番	面積 m ² (坪)	年間賃貸料 円	宅地番	面積 m ² (坪)	年間賃貸料 円
1	294.84 (89.35坪)	契約済	14	300.00 (90.90坪)	45,000
2	358.09 (108.51坪)	契約済	15	293.75 (89.02坪)	44,070
3	294.30 (89.18坪)	44,150	16	285.03 (86.37坪)	42,760
4	308.00 (93.33坪)	46,200	17	297.50 (90.15坪)	44,630
5	297.00 (90.00坪)	契約済	18	291.25 (88.26坪)	契約済
6	269.77 (81.75坪)	40,470	19	315.00 (95.45坪)	47,250
7	290.87 (88.14坪)	43,640	20	308.75 (93.56坪)	46,320
8	289.75 (87.80坪)	43,470	21	371.06 (112.44坪)	55,660
9	299.23 (90.68坪)	44,890	22	343.75 (104.16坪)	51,570
10	300.00 (90.90坪)	45,000	23	341.81 (103.58坪)	51,280
11	315.40 (95.57坪)	47,310	24	345.26 (104.62坪)	51,790
12	304.50 (92.27坪)	45,680	25	300.00 (90.90坪)	45,000
13	313.05 (94.86坪)	46,960	26	300.00 (90.90坪)	45,000

配置図

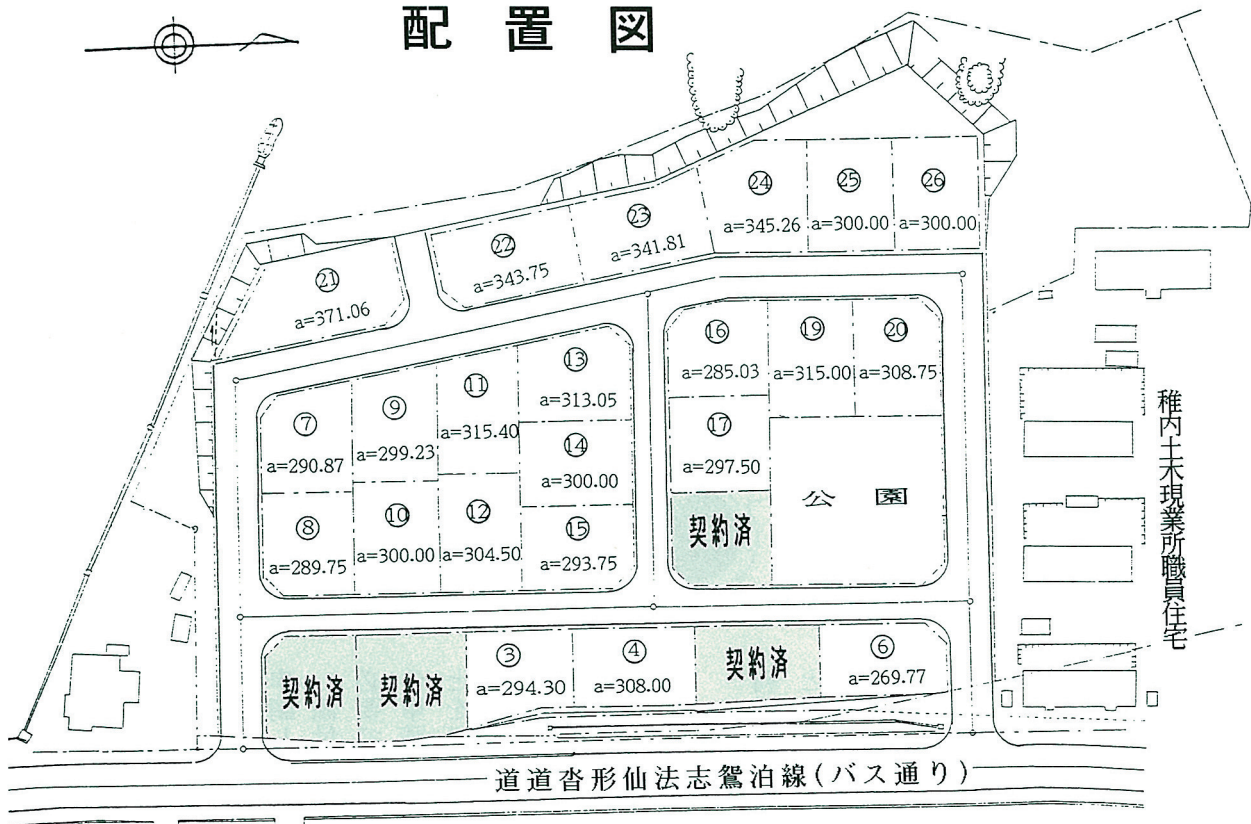

ふるさと定住促進制度を — ご存じですか —

ふるさと定住促進制度は利尻町の過疎化をくい止め、まちに活力を取り戻すため、利尻町に転入した方が就職したときや町内に住んでいる方が結婚、三人以上の子供を出産したときに奨励金や祝金を支給する制度です。

ふるさと定住促進制度には、それぞれ次の支給事業があります。

転入奨励金

転入奨励金は、利尻町に転入し、引き続き定住する意志のある方が仕事に就いたときに次の金額が支給されます。

※ただし、結婚のために転入した方や過去に奨励金を受けたことがある方は対象とはなりません。

- 一、世帯主 十万円
- 一、世帯主の配偶者 五万円
- 一、家族一人につき 三万円
- 一、単身者 五万円

※転入奨励金は五年間町に住むことが義務付けられます。やむをえず五年以内に町外に転出する場合は年数に応じた額を返還しなければなりません。

児童養育奨励金

児童養育奨励金は利尻町に一年以上住んでいて、引き続き定住する意志のある方が、三歳以上十六歳未満の児童を三人以上養育している場合に三人目の児童から一人につき月額一万五千円が支給されます。

結婚祝金

結婚祝金は利尻町に一年以上住んでいて、結婚後も引き続き定住する意志のある初婚の夫又は妻に対し支給されます。

支給額 五万円

※夫および妻がどちらも初婚の場合ほどどちらかが支給を受けることとなります。



出産祝金

出産祝金は利尻町に一年以上住んでいて、引き続き定住する意志のある方が、子供を三人以上出産した場合、生存している十八歳未満の子供の三人目から支給されます。

支給額

一人につき三十万円



申請の手続き

役場民生課町民係及び仙法志支所に申請用紙がありますので、所定事項を記入のうえ、申請して下さい。

添付書類として住民票等が必要ですが、また、転入奨励金の申請には、就労していることを証明する採用証明書も必要です。

対象とならない方

ふるさと定住促進制度は、利尻町に定住していただくことを目的としています。そのため、公務員や教員及び町外に本社のある会社員の方などが転勤によって転入した場合など、一時的に居住していることが明らかな場合は制度の対象となりません。

詳しくは

民生課町民係へお問合せ下さい。

住宅用地等の 確保・斡旋

利尻町に定住しようとする方が居住のための住宅を新築又は改築及び住宅の入居を希望する場合に、造成した宅地を譲渡・賃貸したり、公営住宅や民間住宅を紹介・斡旋します。

こんな誤解をしていませんか

誤 国民年金や厚生年金はいずれパンクする。

正 国が責任を持って運営している制度。破綻することはありません。

国民年金や厚生年金などの公的年金は受給者数約3,000万人、被保険者（加入者）数約7,000万人という大きな保険集団です。国が長期的な見通しのもとに、必要な制度の改正を行いながら運営しているので、破綻することはありません。

誤 国民年金の額は少なすぎる。個人年金の方がトクだ。

正 個人年金や貯蓄だけで将来設計するのは危険です。

国が運営する公的年金と、保険会社等の営利事業である個人年金は、性質も役割も違います。公的年金は老後生活の基礎レベルを確保するためのもので、経済変動にも対応できるしくみになっています。一方個人年金は、個々のライフプランに応じた選択が可能ですが、経済変動に対するリスクも大きくなります。公的年金を土台に、さまざまなものを組み合わせて将来設計をしてください。

= 厚生年金のお話 =

◆老齢厚生年金◆

厚生年金の加入者であった人が老齢基礎年金を受けられるようになったときに、上乘せして65歳から支給されます。

◆特別支給の老齢厚生年金◆

厚生年金の加入期間が1年以上あって、老齢基礎年金の受給資格期間を満たしている人が、60歳以上で退職しているか、在職中でも賃金及び年金額に応じて、60歳から65歳になるまでの間、支給されます。

※ただし、国民年金を繰上げて受給すると65歳になるまで支給が停止されます。

◆障害厚生年金◆

厚生年金の加入期間中に初診日にある病気やケガで障害の程度が1級・2級に該当したとき、障害基礎年金に上乘せして支給されます。また、厚生年金の独自の給付として1級・2級に該当しない軽い障害には3級の障害厚生年金が、さらに軽い場合には、一時金で障害手当金が支給される場合があります。

◆遺族厚生年金◆

厚生年金の加入者や加入者であった人が死亡したとき、遺族に支給されます。

●受給の要件

- 厚生年金加入中に死亡したとき。
- 厚生年金加入中に初診日のある病気やケガがもとで初診の日から5年以内に死亡したとき。
- 1級・2級の障害厚生年金を受けている人が死亡したとき。
- 老齢厚生年金の受給権者、又は受給資格期間を満たしている人が死亡したとき。

国民年金の繰上請求について

国民年金は65歳前でも希望の時期から年金を受けられますが、年金額が減額されるだけでなく、次の制限も受けますのでご注意下さい。

- 特別支給の老齢厚生年金を受給している場合は、65歳になるまで支給停止になります。
- 請求後に病気やケガで障害者になっても障害基礎年金は受けられません。
- 遺族厚生年金や遺族共済年金を受けられるようになった場合でも、65歳前はどちらかの年金を選択しなければなりません。
- 老齢基礎年金を繰り上げて受給している方が厚生年金に加入すると、老齢基礎年金は全額支給停止になります。

国民年金保険料の改定について

国民年金保険料が平成10年4月分より次のとおり改定されますので、被保険者の皆様のご理解をお願いします。

定額保険料	月額	13,300円
付加保険料	月額	13,700円

国民年金還元融資施設

国民年金保険料は、将来年金を受けるための資金として積立てられていますが、年金資金を加入者の利益のため、有利に運用するとともに一部は生活環境等の整備を図るための資金として地方公共団体などに融資を行なっています。

利尻島国民健康保険病院組合もこの融資制度を活用し、今年度は、看護婦宿舎建設と医療器械（自動現像機、心電図解析装置、内視鏡外科手術システム）の購入資金として、還元融資されています。

平成9年度は、56,600千円の融資が行われました。

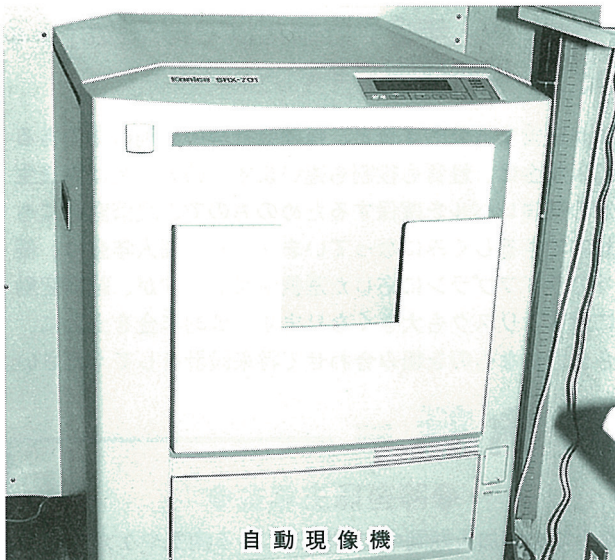

自動現像機



内視鏡外科手術システム

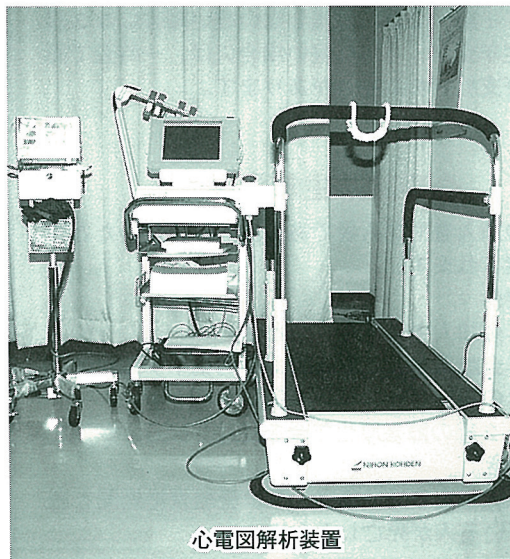

心電図解析装置



看護婦宿舎

労働保険年度更新事務説明会日程

地 区	日 時	開 催 場 所
稚内・利尻 利尻富士・ 礼文・猿払 地 区	4月24日（金） 13時30分～15時30分	稚内建設会館 稚内市末広4丁目4-2 ☎0162-33-5364

「元気で働いています」 出稼者訪問

本年度も二月一日から二月七日までの七日間の日程で、田島町長と本波広報交通係長が茨城県・神奈川県・静岡県・愛知県・岐阜県・三重県の十社十二事業所で働いている方々を訪問しました。

出稼者の皆さんは、利尻に帰る日を楽しみにしながら

病气や怪我もなく元気で働き、又、仕事の方も公共事業等十分確保されており、事業主の方は「まじめによく働いてくれるので仕事をまかせられる」と喜ばれておりました。
活気ある事業所で働いている皆さんをご紹介します。



岐阜県 水野工業(株)



岐阜県 吉伊工業(株)



茨城県 (株)エムテック



愛知県 大有コンクリート(株)



静岡県 ジオスター(株)



愛知県 大有コンクリート(株)



愛知県 丸太運輸(株)



茨城県 デンセツ(株)



三重県 山下技建(有)



「ご家族ぐるみで交通事故に備えましょう！」

町民交通傷害保険

申込窓口＝役場・仙法志支所

実施期間＝4月1日から（1年間）

受付期間＝3月1日から

「交通事故の補償は町民の総力で」という皆さまの声が、この町民交通傷害保険を誕生させました。

ひとりでも多く加入できるよう保険料も安くなっておりますのでご家族ぐるみでの加入で、交通事故に備えましょう。

◎保険料（掛金）

一人一口（年額） 三六〇円
一人二口（年額） 七二〇円
月額三〇円です。

◎加入者の資格

利尻町に住んでいる方（住民登録のある方）ならどなたでも加入できます。

町では各自治会へ加入者一人につき二〇〇円の奨励補助金を出して「町民交通傷害保険」の加入促進を図っております。

※今年も三月中旬より各地区を巡回し、加入の受付をいたします。

日程は下記のとおりです。

「町民交通傷害保険」受付事務巡回日程表

3月	対象地区	受付時間	会場
9日 (月)	栄 浜	午前9:00～10:30	栄浜自治会館
	種富町2・3	午前10:40～正午	種富町自治会館
	新 湊	午後1:10～3:00	新湊自治会館
	種富町1・富野	午後3:10～4:30	種富町1自治会館
10日 (火)	日出町 緑町 沓形本町 富士見町・港町	午前9:00～ 午後5:00	役場1階 町民ホール
11日 (水)	泉 町	午前9:00～10:30	泉町自治会館
	神 居 2	午前10:40～正午	神居2自治会館
	神 居 1	午後1:10～2:30	神居1自治会館
	蘭 泊	午後2:40～4:00	蘭泊自治会館
12日 (木)	久 連	午前9:00～10:30	久連自治会館
	長 浜	午前10:40～正午	長浜自治会館
	神 磯	午後1:10～2:30	神磯自治会館
	政 泊	午後2:40～4:00	政泊自治会館
13日 (金)	元 村	午前9:00～10:30	元村自治会館
	御 崎	午前10:40～正午	御崎自治会館
	仙法志本町	午後1:10～3:00	公民館会議室

「利尻町ふるさと情報サービス事業」

町では、都会で暮らす利尻町出身者に『ふるさと利尻』の情報を提供し、ふるさととの絆を深めてもらうことを目的として「利尻町ふるさと情報サービス事業」を実施しております。

この事業は、1年分（1ヶ月に1回配付）の郵便料2,000円を負担していただいた希望者を会員として登録し、毎月「広報りしり」「議会だより」「観光パンフレット」等を無料で提供する事業です。

すでに登録されている会員で更新を希望される方、また新しく希望される方は、住所・氏名・電話番号を記載のうえ2,000円を添えていずれかの方法（郵便切手、定額小為替、現金書留）でお申込み下さい。

申込み先

〒097-0401 北海道利尻郡利尻町沓形字緑町

利尻町商工観光課広報交通係 ☎ (01638) 4-2345

※詳しくは商工観光課広報交通係へお問合せ下さい。

利尻町教育委員会からのお知らせ

平成十年度町内小中学校児童・生徒就学援助に係る申請手続きについて

平成十年度も引き続き援助事業を行いますので、就学援助を希望される場合は、入学又は在学される学校の校長、又は教育委員会学校教育係に申し込み願います。

の猶予（七七条）

（申し込み期日は平成十年三月三十一日まで）

オ 児童扶養手当法に基づく児童扶養手当の支給
カ 世帯更生貸付補助金による貸付

尚、認定にあたっては、次のいずれかに該当する者について対象となります。

ア 保護者が失業対策事業適格者手帳を有する日雇労働者又は職業安定所登録日雇労働者

(1) 前年度又は当該年度において、次のいずれかの措置を受けた者

イ 保護者の職業が不安定で、生活状態が悪いと認められる者

ア 生活保護法に基づく保護の停止又は廃止

ウ 学級費、PTA会費等の学校納付金の減免の行われている者

イ 地方税法に基づく個人の事業税の減免、市町村民税の非課税・減免又は固定資産税の減免（七二条の六二、二九五条第一項、三三三条、三六七条）

ウ 国民年金法に基づく国民年金の掛金の減免（八九条、九〇条）

エ 国民健康保険法に基づく保険料の減免又は徴収

オ 経済的理由による欠席日数が多い者

利尻島国保中央病院 訪問看護室からのお知らせ

平成10年4月1日（水）より『訪問看護室』を開設いたします。

訪問看護とは、医師の指示のもとに看護婦が定期的にご家庭へお伺いし、自宅療養されている方一人一人に合った看護を提供するサービスです。

対象となる方は、からだの不自由な方や病気やけがによりご家庭で療養し、かつ通院が困難な方となります。

訪問日は、月曜日から金曜日です。

料金その他詳しいことについては、利尻島国保中央病院訪問看護室までお問い合わせください。

なお平成10年7月頃より、訪問看護ステーションとして新たに開設する予定です。

電話 4-2626番（代）

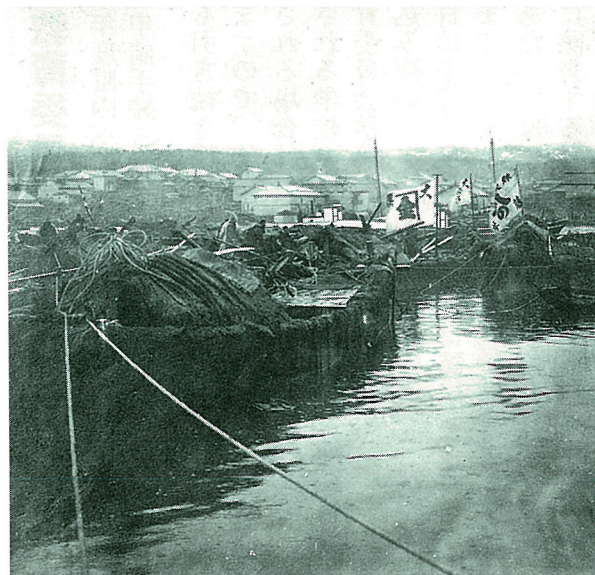

昔の古い写真です。この写真が現在の利尻町のどこなのかを教えてください。利尻町立博物館までご連絡下さい。 ☎ 五—一四—

平成版

わが家のアイドル

63

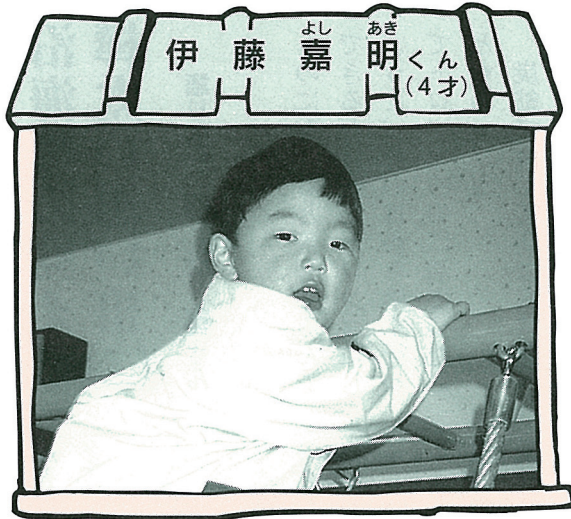

伊藤 嘉明 くん (4才)



小練 拓磨 くん (3才)

仙法志字本町
父：嘉 さん
母：明 子さん

♡お母さんからひとこと
やさしい
責任感のある子に
なって欲しい

仙法志字本町
父：修 二さん
母：美由紀さん

♡お母さんからひとこと
一生懸命がんばる拓磨が
お母さんは好きです

歳時記

朝のテレビ番組で、アナウンサーが「おはようございませう。今日は啓蟄。穴ごもりしていた虫が這い出す季節ですね」と言うのを聞いた子どもが「お母さん、またゴキブリが出てくるんだね」と言ったとか。

啓蟄

終わる時期も違います。虫が出てくるのは明け方の気温が五度くらいになったときといわれますから、九州では三月ごろ、北海道ではそれより二か月程遅いようです。

この季節は虫が穴から出てくるだけでなく、草花の緑も鮮やかになってきます。三月は「国土緑化キャンペーン」です。森林はわたしたちの暮らしに潤いを与え、国土を守り生命をはぐくむ地球の財産であり、山崩れや風水害を防ぐ役割を果たしています。

最近、地球規模での環境問題がクローズアップされています。まずは身近な自然環境を守っていくようにしたいものです。



啓蟄は、暦を二十四の季節に分けた二十四節気の一つで、新暦では三月五日か六日に当たります。地虫などが冬眠を終えて穴から出てくる季節というわけです。

しかし、南北に長い日本では、地域によって虫が冬眠を

利尻の語り (114)

沿海州の見える 樺太の思い出(二)

語り 吉田 茂 春さん

諸津無煙炭鋤労働

諸津無煙炭鋤では、そこに来たばかりということだったので、石炭の捨て場で働かされたの。石炭を入れたトロッコを馬が引っ張ってくるんで、トロッコをひっくり返して、馬を帰してやる。これを先ず一年やったの。それで感じたけど石炭の質の良さだね。焚いてみても煙は出ないけど、火力がとて強かった。

一年くらい捨て場で働かされてから、それから炭鋤内に入ったの。石炭掘って、小さいトロッコに掘った石炭積んで、外に出て流してやる。一日中トロッコ押して走ってあるくんだ。トロッコにもいくつかの種類があつて、重たい

ものにあたると苦勞するんでできるだけ軽いトロッコにしよう、前の日から早く行ってトロッコの中に泊まったこともあつたね。

炭鋤で働く時間は八時間と決まっていたけど、一番・二番・三番と順番が決まっていた、働く時間がそれぞれ違うの。どんな時間でも島の人は真面目に働くとの大評判だったね。炭鋤の人に受けが良かったよ。諸津無煙炭鋤は新しい炭鋤で新しい住宅が建てられたようだけど、住宅の間に木の根っこがあつても炭鋤の休みの日でも木の根っこ起しをきちんとやるのは島の人だけだったね。

炭鋤で働いている途中に家族が利尻から樺太に来たの。樺太は利尻よりも暮らしやすい

かつたね。島よりも物価が安く、物資が豊富だったから島からも樺太に向かった人が多かつたはずだね。

キリ声で盛り上がる正月

諸津炭鋤に集まっていた島の人たちで正月になるとよく集まつたね。私より早くに行っていた三浦金太郎さん、又(カネス)渡辺で建網の大船頭していた人だね。みんな正月にあつまって年賀の集いをして、それが終わる頃になると、練場のキリ声がかかるの。みんなでかかわって、三浦金太郎のものはやしかたが長く、沖あげ音頭を唄って盛り上がり上がっていくんだ。最後は大船頭の胴上げ。島の練場を思いだしながらの沖あげ音頭だったね。

正月前には餅つきだった。ついた丸もちを米の俵に入れて外において凍らして、食べる時にちよつと溶かせばついた餅と同じくなるの。樺太は冬は寒かつたけど夏は島と変わらなかつたね。

諸津炭鋤から塔路炭鋤に移って働いたけど、炭鋤は体に良くないことがわかつていたので、炭鋤をやめて真岡に行ったの。真岡では樺太庁鉄道に勤めて線路工手になったの。

線路の見回りだね。真岡には王子製紙があつて、そのところにある線路はカーブになっているの。夏と冬では線路に変化が出てくるので、その見回りと手直し作業があつたの。

ROVE LINE OF TAKARADAI (A FAMOUS DANGEROUS PASS) 線づめの塔路炭鋤 (所轄るな名有)



真岡宝台のループ線「真岡名勝十二景」絵ハガキ

防火管理協会・婦人防火クラブ 『新年防火の集い』開催！

無火災記録 四百四十一日（二月十五日現在）

毎年恒例の新年防火の集いが今年も、一月二十一日に仙法志（八十七名出席）一月二十二日に沓形（九十三名出席）にてそれぞれ開催され、無火災五百日達成と今年一年の無火災を誓いました。



仙法志会場



仙法志会場



沓形会場



『防火豆まき』実施！

2 / 3 沓形保育所幼年消防クラブによる防火豆まきが行われました。職員扮する二匹の火遊び鬼といじめっ子鬼が乱入、突然のことに泣き出す子、逃げる子、威勢よく豆をぶつける子とさまざまでしたが、最後は無事に二匹の鬼を退治しました。

救急豆知識（頭痛）

一般的な頭痛は、市販の鎮痛剤を飲んで安静にします。偏頭痛の場合は、事前に目の前がチラチラしたり、星のようなものが見えたりすることが多く、嘔吐や吐き気、光や音に対して敏感になる等の症状が伴い、痛みの程度も激しいことが多いのですが、対処の仕方は一般的な頭痛とまったく同じです。

一方、頭痛が脳卒中の症状として現れることもあります。クモ膜下出血では、突然の激しい頭痛と嘔吐、脳出

血では突然の激しい頭痛と意識障害、片側の手足や顔面マヒなどが起こります。脳梗塞の場合は突然のマヒで起こることが多く、必ずしも頭痛は伴いません。いずれの場合も、かつては動かさないと言われていましたが、現在は一刻も早く病院に運んで治療を受けることが最も重要とされています。また、最近では頭を冷やした方が、脳のむくみや頭蓋内圧の高まりなどを少なくでき、つまりは障害を小さく止めることができるといわれています。



戸籍の

うづき

自1月1日
至1月31日

いつまでも
お幸せに

ご厚情に
感謝します

◎婚姻

佐藤善次郎

⅛種富町

渡邊キヌ子

高本 健司

⅛分神居

本間 仁美

この度、次の方から愛情銀行に金一封が預託されましたので紙上を借りてお礼申し上げます。

仙法志字御崎 濱田かほる様から、本人の病氣見舞返しを廃して

(利尻町社会福祉協議会)

利尻島国保中央病院

産婦人科診療のお知らせ(予定)

札幌医大産婦人科医出張診療の日程は次のとおりです。

三月 二日	三月 五日	竹原 正輝 先生
三月 九日	三月 十二日	西川 鑑 先生
三月 十六日	三月 十九日	早川 修 先生
三月 二十三日	三月 二十六日	小泉 基生 先生
三月 三十日	四月 二日	

受付は、午前中だけです。

詳しくは、利尻島国保中央病院へ問い合わせ下さい。

よせられた善意

この度次の方から寄附がありました。町では善意に感謝すると共に、有意義に使用させていたきたいと存じます。ありがとうございました。

一般寄附金

利尻島建設廃材処理協同組合組合長吉安隆也様より

一金 百万円

指定寄附金(医療機器購入資金)
利尻町沓形字泉町
惣万キエ様より

一金 十万円

利尻町天望山スキー場管理棟
備品
利尻町スキー協会会長伊東
勝利様より

(掛時計 一台)



運転免許証更新時講習会

- 3月13日(金)
利尻町公民館
- 優良講習
午後5時30分より



※更新手続きをした方でなければ受講できません。
稚内警察署沓形駐在所 ☎4-2110

たばこは

町内で買ひましょう。

- ご旅行や用務で町外に出るときは、たばこは町内で買っていきましょう。
- たばこの消費税は町の大きな財源になっております。(毎年度、町内でのたばこ消費量により国から交付金が交付されます。)



交通事故死^{ゼロ}目標1,500日

達成日 平成10年8月30日

- スピード・ダウンで安全運転を!!
- シートベルトは必ず着用しましょう。
- ライトは早めに点灯しましょう。

利 尻 町
沓 形 ・ 仙 法 志 交 通 安 全 協 会