



広報

りしり

平成10年

9月号

No.331



盛況に終了した第28回利尻浮島まつり(8月5、6日)

人のうごき

世帯数	1,378	(-2)
人口	4,017人	(-19)
男	1,985人	(-13)
女	2,032人	(-6)

平成10年7月末日現在
(住民基本台帳登録人口)

おもな内容

- 2～3 … 利尻浮島まつり
- 4～5 … 「あけぼのニュータウン」貸付募集
- 6 …… 自治会対抗綱引・玉入大会
- 7 …… 利尻町健康まつり
- 8～10… お知らせ
- 11 …… わが家のアイドル
- 12 …… りしりの博物誌(利尻の語り120)
- 13 …… 消防だより
- 14 …… 戸籍のうごき

交通事故死ゼロ記録9月1日現在1,502日

利尻浮島まつり

盛況のうちに終わる！

第二十八回目を迎えた「利尻浮島まつり」は、八月五日・六日の二日間、沓形・仙法志地区で盛大に開催されました。

両地区とも鳥追笠に揃いのゆかた姿で踊り、力作ぞろいの山車や仮装も加わって、沿道の観衆より喝采を浴びていました。

又、沓形・仙法志児童の鼓笛隊パレードや、商工会青年部などによる「どんと市」「歩行者天国」「歌謡シヨ」などの協賛行事も多数行われ、楽しい夏祭りとなりました。

利尻浮島まつり

第28回

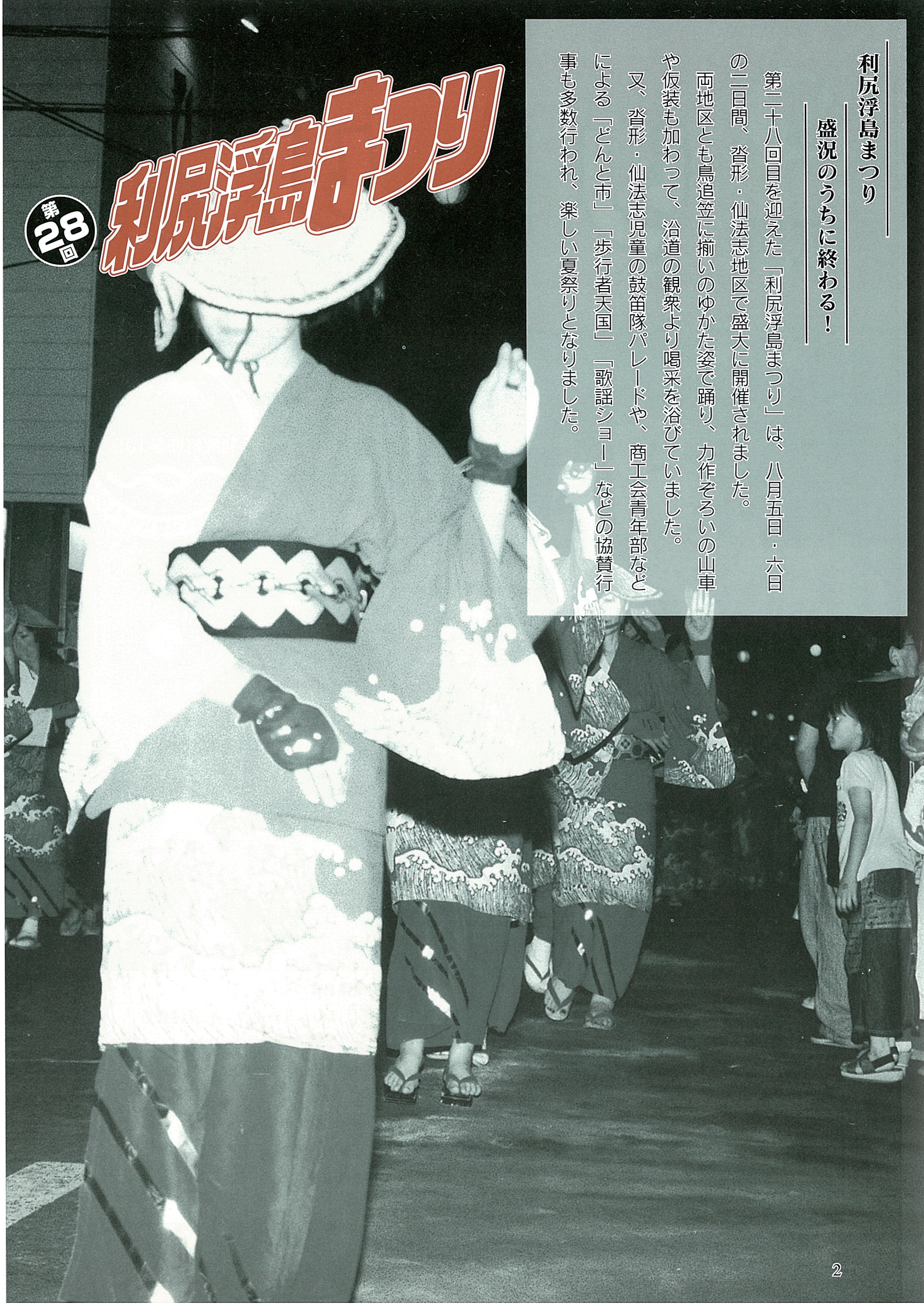



利尻海鳴太鼓



沓形小鼓笛隊パレード



明照園 (ピカチュウ)



仙法志保育所父母による山車



スイカ割り大会



保育所保母による仮装



もちまき



大江戸珍道中

のニュータウン」貸付募集

あなたの「やすらぎ」と「ぬくもり」のある
マイホームづくりを利尻町が応援します。

利尻町では、町民の定着と町外からの転入を促し、過疎化の防止と活性化を図るため次の要領により住宅新築希望者に宅地の貸付をいたします。

尚、国の補助事業により造成したため、土地は分譲できませんが半永久的に貸付いたします。

又、道路（舗装）、排水、下水道施設を完備しております。

団地の位置及び名称、区画数

- | | |
|--------|--------------------|
| 1) 位置 | 利尻町杓形字泉町及び神居 |
| 2) 名称 | あけぼのニュータウン |
| 3) 区画数 | 26区画（うち8区画は賃貸借契約済） |

年間賃貸料、区画面積、配置図

別表

貸付の条件等

- 1) 本町に住所を有する者、又は有することとなる者。
（住宅を新築される方、又は他市町村からUターン、Iターン、定年退職後の落ち着き先として本町に永住を予定している方等が該当します。）
- 2) 貸付の日（賃貸借契約締結日）から2年以内に団地に住宅を新築する者。

貸付方法

- 1) 平成10年10月1日貸付決定し、賃貸借契約締結の予定。
（同一区画に2人以上の申込みがあった場合は抽選となります。）
- 2) 賃貸借契約締結後は直ちに住宅の着工ができます。

貸付申込み方法及び受付期間

「あけぼのニュータウン貸付申込書」が役場水産課又は仙法志支所にありますので、希望される方は、貸付申込書を来る平成10年9月30日(水)までに提出してください。

申込み、お問合せ先

役場水産課（☎4-2345）へお問合せ下さい。

利尻町定住促進団地「あけぼ

別表 年間賃貸料・区画面積

宅地番 地号	面積 m ² (坪)	年間賃貸料 円	宅地番 地号	面積 m ² (坪)	年間賃貸料 円
1	294.84 (89.35坪)	契約済	14	300.00 (90.90坪)	45,000
2	358.09 (108.51坪)	契約済	15	293.75 (89.02坪)	契約済
3	294.30 (89.18坪)	契約済	16	285.03 (86.37坪)	42,760
4	308.00 (93.33坪)	契約済	17	297.50 (90.15坪)	44,630
5	297.00 (90.00坪)	契約済	18	291.25 (88.26坪)	契約済
6	269.77 (81.75坪)	40,470	19	315.00 (95.45坪)	47,250
7	290.87 (88.14坪)	43,640	20	308.75 (93.56坪)	46,320
8	289.75 (87.80坪)	契約済	21	371.06 (112.44坪)	55,660
9	299.23 (90.68坪)	44,890	22	343.75 (104.16坪)	51,570
10	300.00 (90.90坪)	45,000	23	341.81 (103.58坪)	51,280
11	315.40 (95.57坪)	47,310	24	345.26 (104.62坪)	51,790
12	304.50 (92.27坪)	45,680	25	300.00 (90.90坪)	45,000
13	313.05 (94.86坪)	46,960	26	300.00 (90.90坪)	45,000

配置図

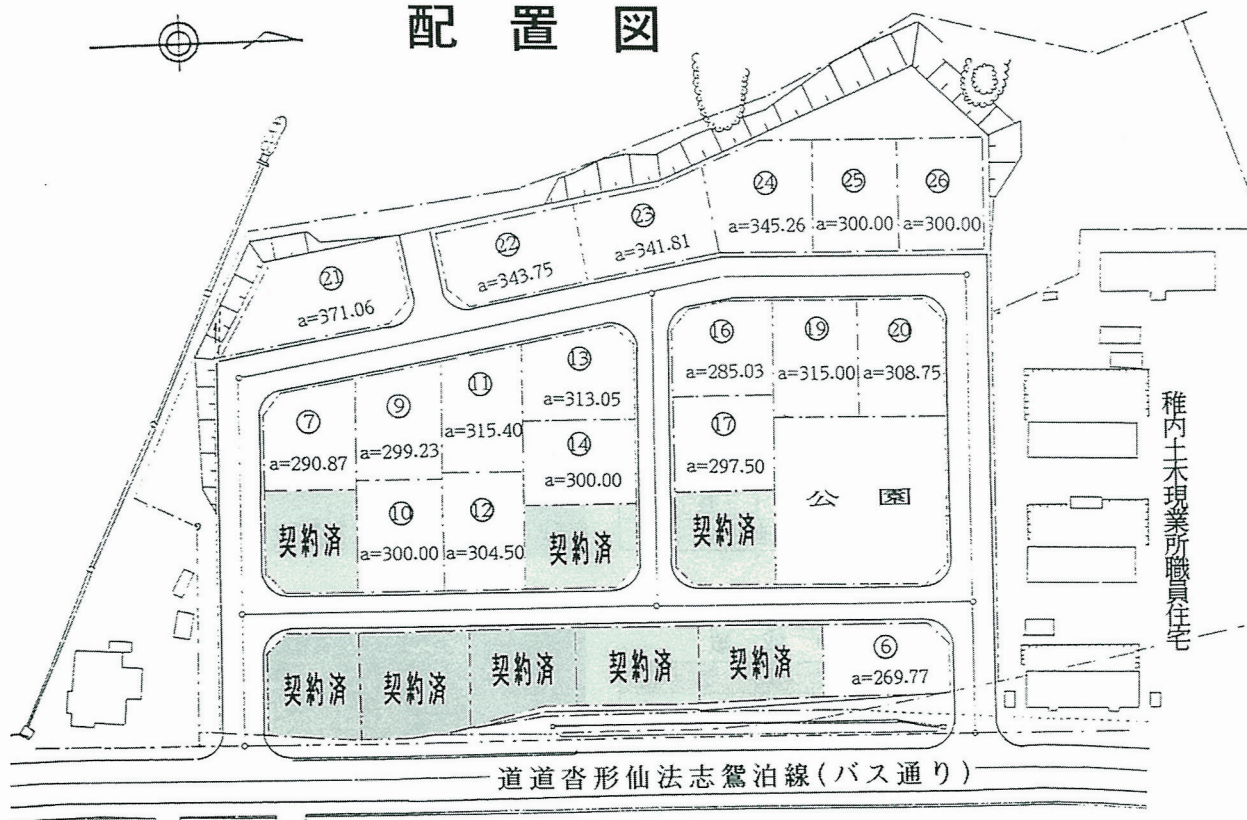



綱引 久連千一△優勝!!
玉入 富士見町千一△初優勝!!

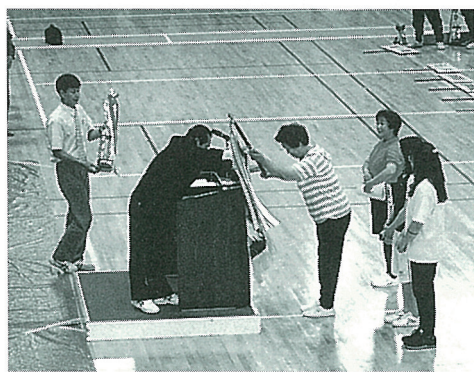

- ◎玉入大会
- 優勝 富士見町チーム
- 準優勝 栄浜チーム
- 第三位 緑町第二チーム
- 第四位 神居第一チーム

◎綱引大会

結果は次のとおりです。

綱引・玉入大会にはそれぞれ三十一チームが参加し、熱戦が繰りひろげられました。

八月九日自治会対抗第十回綱引・第九回玉入大会が利尻町総合体育館で開催されました。

綱引大会過去の成績

回数	年度	優勝	準優勝	第3位	第4位
1	元	新湊B	泉町A	神居B	蘭泊
2	2	新湊2・4	栄浜	神居2	種富町2・3
3	3	栄浜	久連	新湊3	新湊4
4	4	栄浜	泉町1	新湊2	神居2
5	5	栄浜	泉町1	新湊2	新湊4
6	6	久連	神居2	泉町1	栄浜
7	7	久連	泉町1	泉町3	神居2
8	8	久連	御崎	泉町1	長浜
9	9	御崎	栄浜	久連	新湊2



玉入大会過去の成績

回数	年度	優勝	準優勝	第3位	第4位
1	2	栄浜	元村	神居1	久連
2	3	新湊3	栄浜	緑町2	泉町1
3	4	新湊3	緑町2	長浜	日出町1
4	5	栄浜	日出町1	新湊3	緑町1
5	6	栄浜	緑町2	日出町1	日出町2
6	7	栄浜	日出町1	日出町2	緑町2
7	8	栄浜	久連	神居1	長浜
8	9	栄浜	富士見町	緑町2	長浜

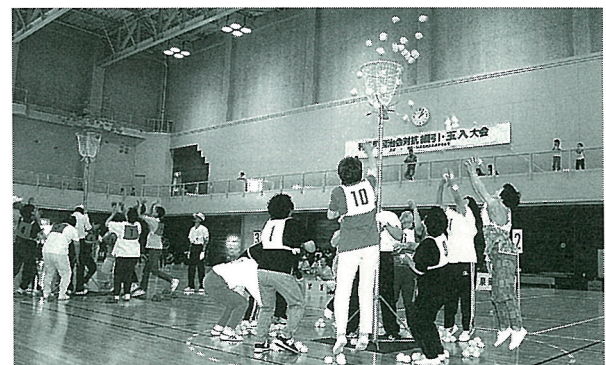

利尻町健康まつり

9月21日(月)、22日(火)、26日(土)

開催される！

～みんなで参加しよう～

来る9月21日(月)、22日(火)、26日(土)の三日間、“健康で幸せな家庭づくりを推進しよう”をテーマに第8回利尻町健康まつりが開催されます。

この健康まつりは全町民が
今一度、自分の健康について考え、理解を深める日として実施いたしますので、町民多数の参加、協力をお願い致します。

◎事業内容

○健診コーナー

- ・ 骨密度測定
- ・ 足の裏健康度測定
- ・ 加速度脈派測定
- ・ 食生活診断システム
- ・ 血圧・体脂肪測定
- ・ ブラッシング指導

(健康講演会)

日時 9月21日(月)

午後6時30分～午後8時

場所 利尻町民センター

講師 アグネス・チャン

演題 食と健康を考える

(ふれあい運動会)

日時 9月22日(火)

午前10時～午後2時

場所 利尻町総合体育館

(健康まつり)

日時 9月26日(土)

午前10時～午後3時

場所 利尻町民センター

○お楽しみコーナー

○当日の各種時間帯等詳細については、後日配布のパンフレットをご覧ください。

○救急教室、健康食教室、エイズ教室

○体力測定コーナー

○保健、医療、福祉相談コーナー

○ブラッシング指導

○食生活診断システム

○血圧・体脂肪測定

○足の裏健康度測定

○加速度脈派測定

○骨密度測定

○交通安全教室

○お楽しみコーナー

○当日の各種時間帯等詳細については、後日配布のパンフレットをご覧ください。

○救急教室、健康食教室、エイズ教室

○体力測定コーナー

○保健、医療、福祉相談コーナー

○ブラッシング指導

○食生活診断システム

○血圧・体脂肪測定

○足の裏健康度測定

○加速度脈派測定

○骨密度測定



秋の交通安全運動の実施

安全は スピードダウンと ゆとりから
シートベルト しめる習慣 あなたから

9月21日(月)～9月30日(水)

- 一、薄暮時の歩行者と自転車利用者（特に高齢者）の交通事故防止
- 一、スピードの出し過ぎなど無謀運転の防止
- 一、シートベルトの着用の徹底

この季節は日没時刻が早まることや、秋の行楽などが盛んになることから、歩行者や自転車利用者（特に高齢者）の交通事故とスピードの出し過ぎなどによる事故の多発が懸念されます。

特に薄暮時など外出されるときは、靴や持ち物などに反射材を付けるなどの工夫が必要です。

運転者、歩行者ともに「交通ルール」を守りお互いに注意しましょう。



傷害保険料金表

(平成10年4月1日改定・単位：円)

		1月	2月	3月	4月	5月	6月	7月	8月	9月	10月	11月	12月
50万円	保険料	330	660	990	1,320	1,650	1,980	2,310	2,640	2,970	3,300	3,660	3,960
	道補助額	100	200	300	400	500	590	690	790	790	790	790	790
	町補助額	130	260	390	520	660	790	920	1,050	1,180	1,320	1,460	1,580
	本人負担額	100	200	300	400	490	600	700	800	1,000	1,190	1,410	1,590
100万円	保険料	660	1,320	1,980	2,640	3,300	3,960	4,620	5,280	5,940	6,600	7,260	7,920
	道補助額	200	400	590	790	790	790	790	790	790	790	790	790
	町補助額	260	520	790	1,050	1,320	1,580	1,840	1,850	1,850	1,850	1,850	1,850
	本人負担額	200	400	600	800	1,190	1,590	1,990	2,640	3,300	3,960	4,620	5,280
150万円	保険料	990	1,980	2,970	3,960	4,950	5,940	6,390	7,920	8,910	9,900	10,890	11,800
	道補助額	300	590	790	790	790	790	790	790	790	790	790	790
	町補助額	390	790	1,180	1,580	1,850	1,850	1,850	1,850	1,850	1,850	1,850	1,850
	本人負担額	300	600	1,000	1,590	2,310	3,300	3,750	5,280	6,270	7,260	8,250	9,160
200万円	保険料	1,320	2,640	3,960	5,280	6,600	7,920	9,240	10,560	11,880	13,200	14,520	15,840
	道補助額	400	790	790	790	790	790	790	790	790	790	790	790
	町補助額	520	1,050	1,580	1,850	1,850	1,850	1,850	1,850	1,850	1,850	1,850	1,850
	本人負担額	400	800	1,590	2,640	3,960	5,280	6,600	7,920	9,240	10,560	11,880	13,200
250万円	保険料	1,650	3,300	4,950	6,600	8,250	9,900	11,550	13,200	14,850	16,500	18,150	19,800
	道補助額	500	790	790	790	790	790	790	790	790	790	790	790
	町補助額	660	1,320	1,850	1,850	1,850	1,850	1,850	1,850	1,850	1,850	1,850	1,850
	本人負担額	490	1,190	2,310	3,960	5,610	7,260	8,910	10,560	12,210	13,860	15,510	17,160
300万円	保険料	1,980	3,960	5,940	7,920	9,900	11,880	13,860	15,840	17,820	19,800	21,780	23,760
	道補助額	590	790	790	790	790	790	790	790	790	790	790	790
	町補助額	790	1,580	1,850	1,850	1,850	1,850	1,850	1,850	1,850	1,850	1,850	1,850
	本人負担額	600	1,590	3,300	5,280	7,260	9,240	11,220	13,200	15,180	17,160	19,140	21,120

支払われる保険金

通院保険金	入院保険金
事故の日から180日以内の通院日数1日につき、保険金額の千分の1(90日を限度)が支払われます。ただし、平常の生活または業務に従事することに支障がない程度に治ったとき以降の通院は対象となりません。 給付金額 1日 500円～3,000円	事故の日から180日以内の入院日数1日につき、保険金額の千分の1.5(180日を限度)が支払われます。 給付金額 1日 750円～4,500円
後遺障害保険金	死亡保険金
事故の日から180日以内に、その障害がもとで後遺障害が生じた場合は、その程度に応じて保険金額の3%～100%が支払われます。 給付金額 15,000円～3,000,000円	事故の日から180日以内に、その傷害がもとで死亡した場合は、保険金額の全額が支払われます。 給付金額 500,000円～3,000,000円

保険金が支払われない場合

1. 故意や自殺、犯罪、闘争行為による場合。
2. 自動車等の無免許、飲酒運転による場合。
3. 脳疾患、疾病、心神喪失などによる場合。
4. その他、むちうち症や腰痛、ヘルニアの場合など。

問い合わせ先

- ハローワーク 稚内
TEL ○ 一六二―三四―一一二〇
- 役場広報交通係
TEL ○ 一六三―八―四―二三四五
- 仙法志支所
TEL ○ 一六三―八―五―一〇一一



『出稼ぎ』される方のための

北海道季節移動労働者傷害保険

ご家族の生活と明日の安心のために、是非加入しましょう！

出稼ぎの心得

本年も秋冬期の出稼ぎ時期となりましたが、出稼ぎされる方は、安心して出稼ぎをするために次のことを必ず実行しましょう。

- 一、「出稼ぎ労働者手帳」の交付を受けましょう。
- 二、(役場又はハローワーク稚内のどちらでも交付していただきます)
- 三、「健康診断」を受けましょう。
- 四、できるだけ「グループ」で就労しましょう。
- 五、役場に連絡し、留守中のことを頼んでおきましょう。
- 六、赴任したとき又は働く場所が変わった場合は、すぐに「家族へ連絡」しましょう。
- 七、「印鑑」は各自が保管し、他の人に預けないようにしましょう。
- 八、労働条件を確認し、出稼ぎ労働者手帳の「雇用通知書」欄に契約の内容を記入してもらいましょう。
- 九、安心して就労できるように「出稼ぎ」される方を対象とした「傷害保険」に加入しましょう。

障害者雇用促進月間について

ハローワーク稚内公共職業安定所

1 月間の趣旨

障害者の雇用の促進と職業の安定を図るためには、障害者自身の自覚と職業的自立への努力が必要あることに加えて、事業主を初めとした関係者の方々の理解と協力を欠かすことができません。

このため、労働省では、9月を「障害者雇用促進月間」と定め、障害者の職業的自立意欲の喚起を図るとともに、障害者の雇用について住民の皆様、とりわけ事業主の関心を高め一層の理解を深めて頂くことを目的として各種の啓発活動を実施します。

2 月間中の行事

(1) 広報活動の実施

- イ 公共職業安定所の庁舎前に立て看板、ポスター等を掲示し、月間の周知を行う。
- ロ 市町村、商工団体等の広報誌及び新聞に掲載を依頼し、月間の周知を行う。
- ハ 関係機関にポスター、パンフレットの掲示を依頼し、周知を行う。
- ニ 稚内市社会福祉協議会主催の「稚内ふれあい広場'98」に参加し、パネル展示、パンフレット配布等を行い周知を図る。
 - ・日時 9月6日(日) 午前10時から午後2時
 - ・場所 稚内市体育館
- ホ 広報車による街頭広報を行う。
 - ・日時 9月25日(金) 午後1時30分から(2時間程度)
 - ・場所 稚内市内
- ヘ 障害者の雇用促進について、理解を求めするため1日ハローワークを開催する。
 - ・日時 9月28日(月) 午前10時～午後4時
 - ・場所 (株)西條稚内店 ふれあい広場
 - ・内容 パネル展、職業相談、養護学校、特学生、施設入所生による絵画・陶芸・工芸作品展、及び工芸作品等の即売会。

(2) 会議の開催

イ 障害者雇用促進説明会の開催

事業主に対し、障害者の雇用について、理解を求めするため、障害者の雇用失業情勢、雇率制度、雇用援護制度について周知・啓発を行う説明会を実施する。

- ・日時 9月8日(火) 午後2時から
- ・会場 ハローワーク稚内 会議室

(3) 障害者の雇率未達成企業等に対して、幹部職員が事業所を訪問し達成指導を行う。

(4) 障害者の雇用促進を図るため、各種援護制度の積極的活用について周知を行うとともに、「特別求人開拓」と「職場定着指導」を行う。

(担当 事業所部門 佐藤・戸島 ☎ 0162-34-1120)

沓形小学校児童活躍

北海道新聞社主催の第四回小学生新聞グランプリに四年生の平等清夏さん、山本優詩さん、米脇明梨さんが応募し、チャレンジ賞を受賞しました。

「利尻島っ子新聞」と題した三人の協同作品は、利尻名産ウニの研究や日本初の英語教師マクドナルド、利尻山登山遠足、森づくり参加など色彩豊かなもので、この度受賞しました。本波百恵さんも八月一、二日東京の国立代々木第二体育館で開催された国際松涛館空手道連盟主催の全国大会で六年女子型の部で第三位の好成績をあげたことを田島町長に報告しました。

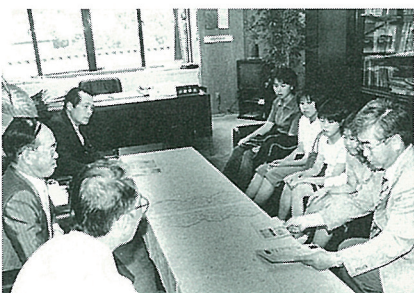

北海道優良勤労青少年顕彰 新濱麻美さん受賞

本年度の優良勤労青少年として新濱麻美さんが北海道知事から顕彰されました。

この顕彰は、地域で働きながら青少年のリーダーなどとして活躍する自立心豊かで他の範となる勤労青少年を表彰し、激励するもので、今年は宗谷管内から五名の若者が顕彰されました。

新濱さんは利尻町杓形歯科診療所に勤務する歯科衛生士で、利尻高等学校を卒業後、札幌の歯科衛生士専門学校に

進学し、平成六年卒業と同時に帰郷し、地域医療に貢献しています。

親切で健康的な明るい勤務ぶりには上司、同僚を始め住民からの信望も厚く、青年団体「舞夢私夢（マイムマイム）」「ふるさと塾」に所属し、各種行事・イベントなど積極的に活動するとともに、「宗谷支庁地域ふるさと青年会議」の利尻町代表として地域青年活動の中核的存在として活躍しています。



新濱麻美さん

内科ひとくちメモ 「薬の14日処方と28日処方」

薬の28日間の処方を希望される患者さんが大部分だと思います。しかし、薬の中には14日間しか処方できないものがあります。例えば、①新しく発売になった薬、②漢方薬、③睡眠薬、④精神安定剤、⑤抗癌剤などです。できるだけ長期処方をと考えておりますがご理解ください。高血圧や糖尿病、心臓疾患の患者さんは、なるべくまめに外来受診されるようお願いいたします。

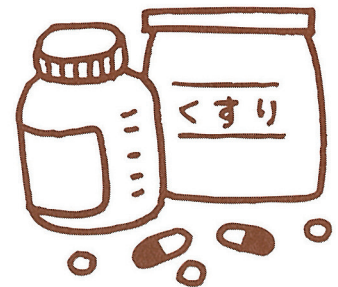

(利尻島国保中央病院 内科医長 斉藤 晋)

コミュニティ助成金でイベント用テントを購入

利尻町商工会青年部では、このほど財団法人自治総合センターのコミュニティ助成事業の助成を受け、イベント用サイドアップテントを購入しました。

この事業は、同センターが全国自治宝くじ普及広報事業費として受け入れる、宝くじ受託事業収入を財源として住民の行なうコミュニティ活動を促進し、その健全な発展を図るとともに、宝くじの普及広報を目的として行われているものです。商工会青年部では、毎年、町の最大イベント



である「利尻浮島まつり」や冬のイベントである「雪の浮島フェスティバル」等に積極的に参加しておりますが、イベント用のテントが整備されていないため美観を損ねる事や、食品を扱う事が多いイベントでは衛生面での問題もありましたが今回のコミュニティ助成によるテント購入により、これらの解消が図られるとともに観光面でのイメージアップにもつながり、より一層コミュニティ活動が充実される事が期待されます。

平成版

わが家のアイドル

69

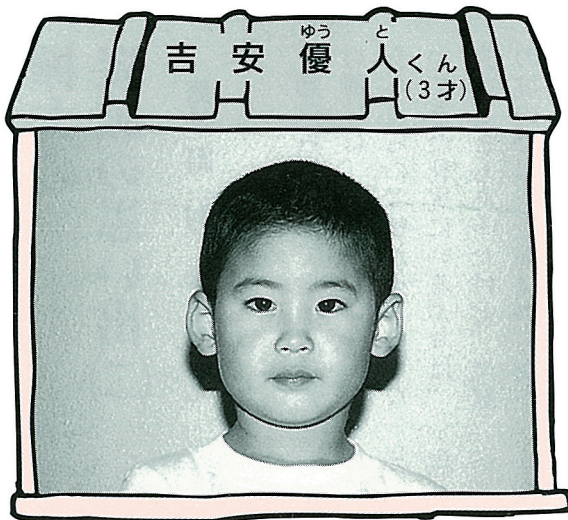

沓形字富士見町
父：高 嶺さん

♡お父さんからひとこと
心優しく強い子に

沓形字神居町
父：研 二さん
母：理 恵さん

♡お母さんからひとこと
他人に迷惑をかけず思いやり
のある子になってネ!!

心のこもった声かけにご協力を

街に笑顔を、 あいさつを!

気軽に交わすあいさつは、心と心のおつきあい
観光客などの皆さんには「ようこそ」の気持ちでこたえましょう!

～広げよう声かけ運動実施中～

おはよう!
こんにちは!
お元気ですか!
ごろうさま!





(247)

諸津無煙炭鉱出稼もちつむえんぎ

樺太から帰ってきた年、鯨漁が大不漁だったから、景気の良い樺太にもう一回出稼ぎに行こうと思って、昭和十三年六月に島の何人かの人たちといっしょに諸津無煙炭鉱まで出稼ぎに行ったんだ。そこではすでに諸津無煙炭鉱で働いていた酒井義一さんの母親の家に下宿させてもらい大した世話になったんだ。

利尻の語り (120)

樺太の

炭鉱の思い出(二)

語り町 村 幸 司さん

諸津無煙炭鉱ではできるだけ働けば、それなりの給料がもらえるので鯨が獲れなくなってきた利尻にいるよりは、良いこともあったけど、炭鉱の坑内での石炭堀はつらかった。発破かぶって死んだ人や大けがした人もいたしね。それでも坑内に入ると、坑外で働くよりも金が倍になるからな。それだけ仕事は重労働だったんだ。本当に、今思うと、自分も若かったからやれたんだと思う。

お盆になると利尻に帰ってきたけど、炭鉱で働いた金があったんで、三揃えの背広を作ることもできたね。

父親の樺太での昆布漁

利尻で鯨がたくさん獲れ続

けていれば、樺太の炭鉱に行かなくても良かったと思えるけど、昔の我が家が、自分の兄弟を含めて家族が多かったんで、今、思い返すのは、私が小さかった時に、父親と母親が樺太の昆布漁の出稼ぎに行ったことがあったということだね。

樺太で昆布場をやっている人のところに行つて、男は昆布採り、女は昆布干しだったということだ。

利尻で鯨豊漁が長く続けば樺太に出稼ぎに行くことなんてなかったって考えるかもしれないけど、家族が多くて冬を越すのも大変だったことを思うと、鯨が多少獲れた年でも、一年を暮らすために頑張つて働かないとダメだったんだな。

樺太の景気良さが利尻にも伝わってきたから、利尻からたくさんの人たちが、樺太に出稼ぎに行くようになったんだと思うよ。

自分も兄弟が多くて一番上だったから、親が苦労してたから、少しでも家が楽になる

ことを願つて、一生懸命働いたからね。
友だちや樺太に出稼ぎに行つた人たちと会えば、樺太の話をする人が多いよ。炭鉱の働きがつかつたけど、そこで働けたから少しでも金が得られたことを思うと、人つてどこでもきちんとして働いて頑張らねばならないと思うな。

語り 町村幸司さん(大正十年八月十七日生まれ) 仙法志字御崎生まれ、仙法志小学校を卒業してから、樺太の炭鉱に働きに行つた。
探訪 西谷榮治(利尻町立博物館学芸係長)。一九九八年七月六日探訪。



三井西柵丹炭鉱と思われる炭鉱での記念写真
町村幸司さんは働いていないが、利尻の人々がたくさん働いていた
写真提供 山本七重さん

無火災記録百七日(八月十五日現在)



沓形・仙法志保育所消防署見学

7/22 保育所の園児たち83名が消防署を訪れ、消防車や救急車救助器具などを見学し、消防の仕事を楽しく勉強しました。



9月9日は
救急の日!

普通救命講習会受付中!

● 家族に一人いると安心!

正しい知識を身につけていれば万が一の時でも落ちついて対処出来ます。

救急の日を機会に心肺蘇生法を覚えてみませんか?

気をつけて はじめはすべて 小さな火



戸籍の

うづき

自 7 月 1 日
至 7 月 31 日

お誕生おめでとう
いじやごます

おくやみ
申し上げます

◎出生

胎住 所 氏 名 保護者
7/1 泉 町 難波 舞^{まい}佐藤^{さとう} 俊一^{しゅんいち}
7/23 泉 町 難波 凱^{かい} 貴宏^{きひろ}

◎死亡

胎住 所 氏 名 年齢
7/13 日出町 大淵忠次郎^{おほぶちじじろう} 98 歳
7/30 政 泊 不破重保^{ふとむねやす} 74 歳



利尻島国保中央病院

産婦人科診療のお知らせ(予定)

札幌医大産婦人科医出張診療の日程は次のとおりです。

九月 七日〜 十日 早川 修 先生
九月 十四日〜 十七日 西川 鑑 先生
九月二十一日〜 二十四日 小泉 基 先生
九月二十八日〜 十月一日 受付は、午前中だけです。

詳しくは、利尻島国保中央病院へ問い合わせ下さい。

ご厚情に

感謝します

この度、次の方から愛情銀行に金一封が預託されましたので紙上を借りてお礼申し上げます。

杓形字日出町 大淵賢一様から、父 忠次郎様の香典返しを廃して

杓形字新湊 不破ヤイ子様から、夫 重保様の香典返しを廃して

仙法志字御崎 赤坂長良様から、妻 トミ様の病氣見舞返しを廃して

(利尻町社会福祉協議会)



今月の納税

町道民税 2 期

(納期限は9月30日です)

運転免許証更新時講習会

- 優良講習
9月7日(月) 午後5時30分より
利尻島開発総合センター
 - 特定任意講習
9月16日(水) 午後5時30分より
利尻町民センター
- ※更新手続きをした方でなければ受講できません。
稚内警察署杓形駐在所 ☎4-2110

交通事故死^{ゼロ}目標 2,000 日

- スピード・ダウンで安全運転を!!
- シートベルトは必ず着用しましょう。
- ライトは早めに点灯しましょう。

利 尻 町
杓形・仙法志交通安全協会