



広報

りしり

平成11年

3月号

No.337



新春少年カルタ大会(1月24日)

人のうごき

世帯数	1,358	(±0)
人口	3,924人	(-31)
男	1,936人	(-18)
女	1,988人	(-13)

平成11年1月末日現在
(住民基本台帳登録人口)

おもな内容

- 2～3 … より快適な生活環境をめざして
- 4～5 … 利尻町定住促進団地
「あけぼのニュータウン」貸付募集
- 6 …… 地域振興券のお知らせ
- 7 …… 国民年金からのお知らせ
- 8 …… 町民交通傷害保険加入のお知らせ
- 9～10… お知らせ
- 11…… わが家のアイドル
- 12…… りしりの博物誌(利尻の語り 126)
- 13…… 消防だより
- 14…… 戸籍のうごき

交通事故死ゼロ記録 3月1日現在1,683日

めざして

今年度も残すところあとわずか。町では、より快適な暮らしの環境づくりを目指し、種々の工事を急ピッチで進めてきました。

そこで、今月号では、町づくりの状況をみなさんに知っていただくため、すでに工事が完了したもののなかから、主な工事を写真で紹介いたします。

平成十年度 着々と進む住みよい町づくり

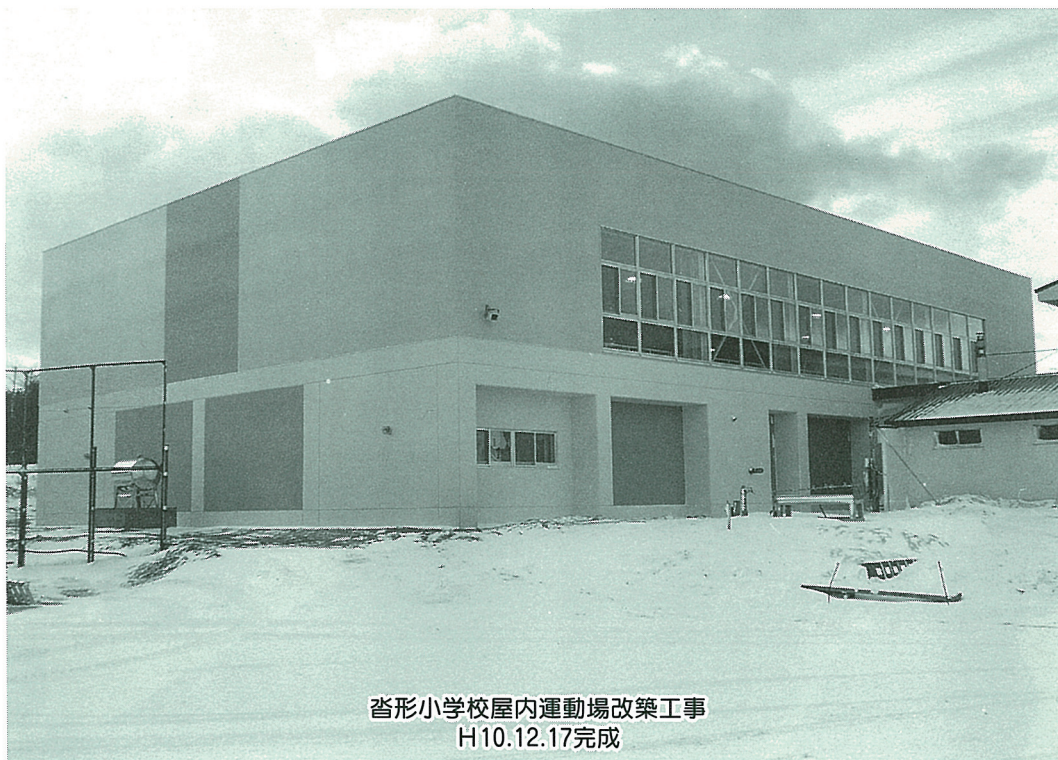

沓形小学校屋内運動場改築工事
H10.12.17完成

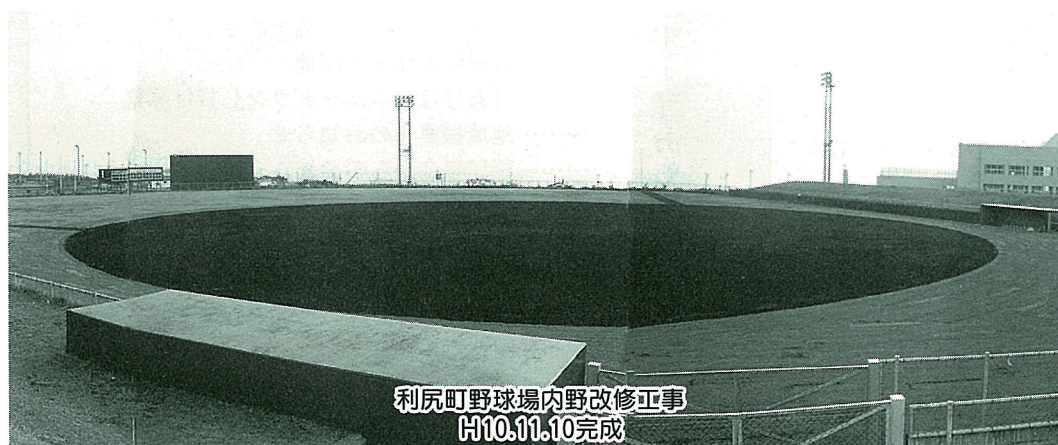

利尻町野球場内野改修工事
H10.11.10完成

より快適な 生活環境を

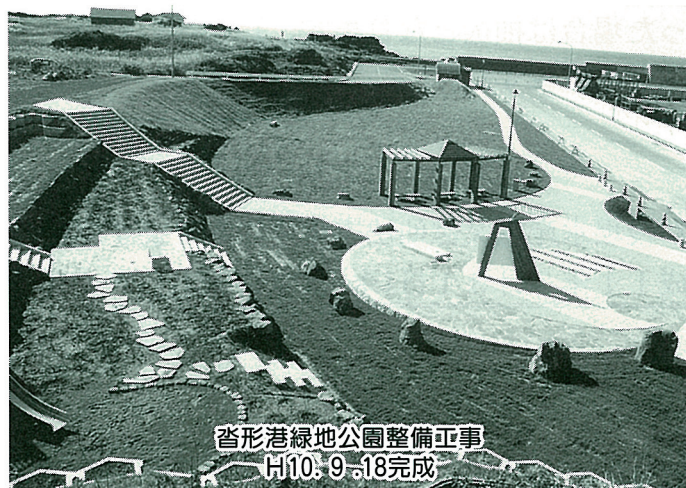

のニュータウン」貸付募集

あなたの「やすらぎ」と「ぬくもり」のある
マイホームづくりを利尻町が応援します。

利尻町では、町民の定着と町外からの転入を促し、過疎化の防止と活性化を図るため次の要領により住宅新築希望者に宅地の貸付をいたします。

尚、国の補助事業により造成したため、土地は分譲できませんが半永久的に貸付いたします。又、道路（舗装）、排水、下水道施設を完備しております。

団地の位置及び名称、区画数

- | | |
|--------|--------------------|
| 1) 位置 | 利尻町杓形字泉町及び神居 |
| 2) 名称 | あけぼのニュータウン |
| 3) 区画数 | 26区画（うち8区画は賃貸借契約済） |

年間賃貸料、区画面積、配置図

別表

貸付の条件等

- 1) 本町に住所を有する者、又は有することとなる者。
（住宅を新築される方、又は他市町村からUターン、Iターン、定年退職後の落ち着き先として本町に永住を予定している方等が該当します。）
- 2) 貸付の日（賃貸借契約締結日）から2年以内に団地に住宅を新築する者。

貸付方法

- 1) 平成11年4月1日貸付決定し、賃貸借契約締結の予定。
（同一区画に2人以上の申込みがあった場合は抽選となります。）
- 2) 賃貸借契約締結後は直ちに住宅の着工ができます。

貸付申込み方法及び受付期間

「あけぼのニュータウン貸付申込書」が役場水産課又は仙法志支所にありますので、希望される方は、貸付申込書を来る平成11年3月31日(水)までに提出してください。

申込み、お問合せ先

役場水産課（☎4-2345）へお問合せ下さい。

利尻町定住促進団地「あけぼ

別表 年間賃貸料・区画面積

宅地号	面積 m ² (坪)	年間賃貸料円	宅地号	面積 m ² (坪)	年間賃貸料円
1	294.84 (89.35坪)	契約済	14	300.00 (90.90坪)	45,000
2	358.09 (108.51坪)	契約済	15	293.75 (89.02坪)	契約済
3	294.30 (89.18坪)	契約済	16	285.03 (86.37坪)	42,760
4	308.00 (93.33坪)	契約済	17	297.50 (90.15坪)	44,630
5	297.00 (90.00坪)	契約済	18	291.25 (88.26坪)	契約済
6	269.77 (81.75坪)	40,470	19	315.00 (95.45坪)	47,250
7	290.87 (88.14坪)	43,640	20	308.75 (93.56坪)	46,320
8	289.75 (87.80坪)	契約済	21	371.06 (112.44坪)	55,660
9	299.23 (90.68坪)	44,890	22	343.75 (104.16坪)	51,570
10	300.00 (90.90坪)	45,000	23	341.81 (103.58坪)	51,280
11	315.40 (95.57坪)	47,310	24	345.26 (104.62坪)	51,790
12	304.50 (92.27坪)	45,680	25	300.00 (90.90坪)	45,000
13	313.05 (94.86坪)	46,960	26	300.00 (90.90坪)	45,000

配置図

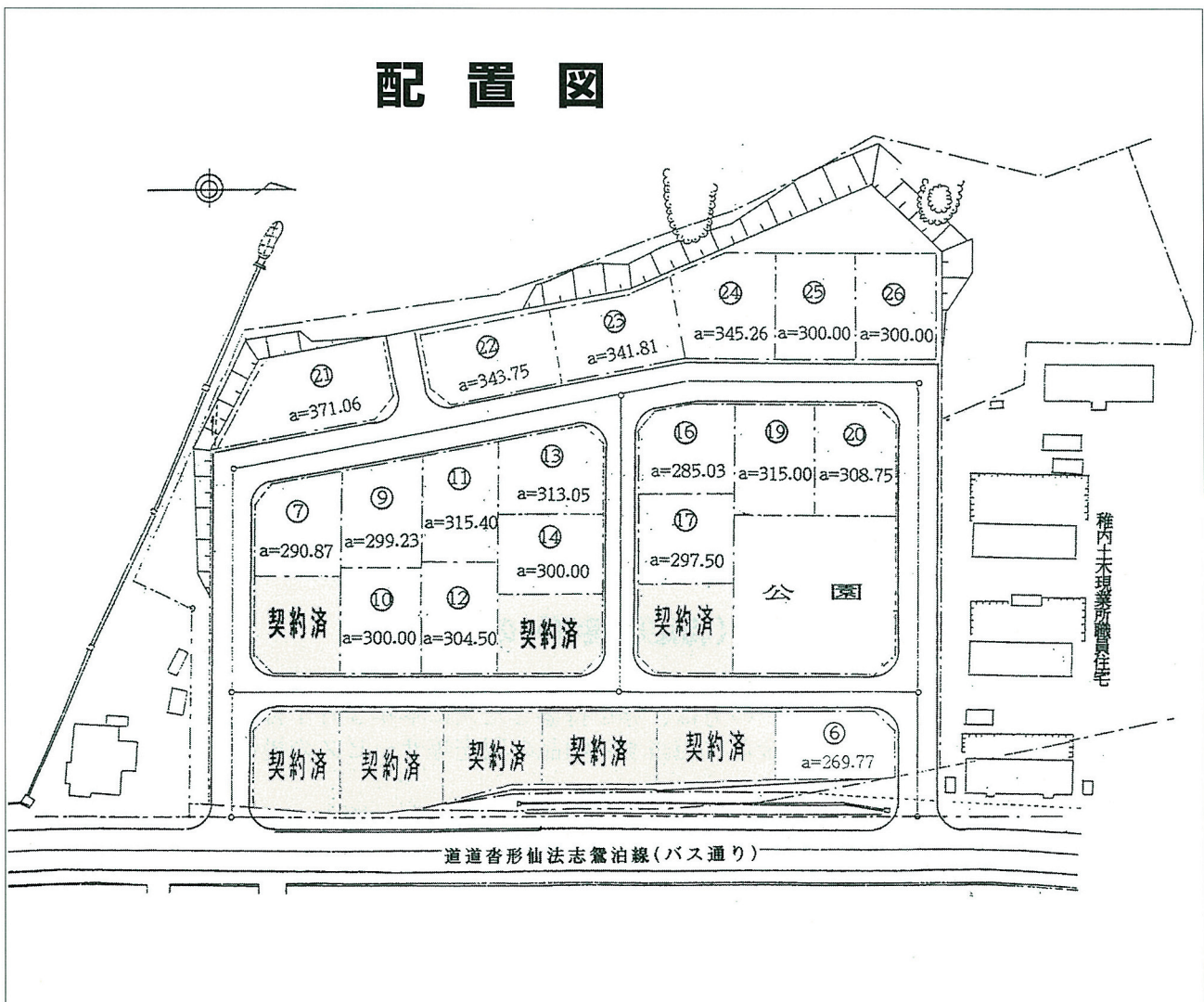

地域振興券のお知らせ

本町では3月1日（各自治会館にて交付）から地域振興券の交付を開始しましたが、交付対象者でまだ交付申請をしていない方は、早めに手続きを済まされるようお知らせします。

交 付 申 請

地域振興券の交付を受けるためには申請が必要です。交付対象者については町からあらかじめ、15歳以下の子供のいる世帯の世帯主には『地域振興券引換申請券』を、老齢福祉年金等の受給者及び町民税が非課税の年齢65歳以上の方には『地域振興券交付申請書』を送付しておりますが、

①15歳以下の子供のいる世帯主の方は

引換申請券に本人確認書類（運転免許証や健康保険証）を持参

②老齢福祉年金等の受給者や町民税が非課税の年齢65歳以上の方は

申請書に本人確認書類（国民年金証書や健康保険証）を持参の上、『役場商工観光課及び仙法志支所』で手続きをして下さい。

・申請期限 平成11年8月31日まで

◎平成11年1月1日以降に転入してきた方

利尻町以外の市町村から地域振興券の交付開始前に転出したことを証明する書類『地域振興券未受領証明書』を添えて申請して下さい。

地 域 振 興 券 の 使 い 方

- ・地域振興券は、取扱登録店で品物等を買ったときに使用できますが、使用できる町内のお店には、店頭にはポスターやステッカーを表示しています。この券は利尻町外では使用できません。
- ・券の使用は交付された本人及び代理人、使用者に限り使用でき、券の交付を受けた方や取扱店の方は、券の交換や譲渡、売買はできないことになっています。
- ・使用できる有効期限は交付開始日から6ヶ月間（3月1日から8月31日まで）で、釣り銭は支払われないことになっています。

券が使用できる主な事例

- 物品の購入や役務・サービス対価の支払いに使用できます。**
 - ・食料品、衣料などのお店で売っている商品
 - ・食堂や飲食店等の支払い
 - ・クリーニング、理容、美容、旅館、プロパンガス等の各種サービス業
 - ・運輸通信業、建築土木業、通信販売業等

券が使用できない主な事例

- 次のことには使えません。**
 - ・切手、印紙、ハガキの購入
 - ・プリペイドカード、宝くじ、商品券、パチンコ等
 - ・出資、債務の弁済や有価証券等の購入
 - ・電気、水道、電話、放送等の料金の支払い
 - ・国や地方公共団体への支払い（税金各種使用料等）

◆地域振興券を取扱う事業者（特定事業者）の方へ

・地域振興券の取扱い

特定事業者（町へ登録済）の方は、券を持参した人に本年3月1日から8月31日までの6ヶ月間、券面記載の金額に相当する物品の販売等サービスの提供を願います。

・特定事業者の換金

お客様から受け取った地域振興券は、所定の取次依頼書に添えて（登録証明書も含む）稚内信用金庫利尻支店で換金手続きをして下さい。（換金手続きは本年11月30日までです。）

※問 合 せ

地域振興券についての不明な点については、役場商工観光課商工観光係へお問合せ下さい。（☎ 4 - 2345）

国民年金からの — お知らせ —

国民年金はあなたの未来を応援します

平成11年度の国民年金保険料は

平成10年度と同額の

月額『**13,300**円』(付加保険料は**13,700**円)に据え置かれました。

もしも…

保険料を
納めるのが困難な場合は
——『**免除制度**』があります。

病気や経済的な理由で保険料を納めることが困難になったときは、申請すると納付を免除される場合がありますので、そのままにしないで民生課町民係又は仙法志支所にご相談ください。

学生の場合も、親元で負担するのが困難な場合は、特別な基準で免除が認められています。

平成11年度の免除を希望される方は、4月1日～5月31日までに民生課町民係又は仙法志支所に申請してください。

※平成10年度に免除を認められた方で引き続き免除を希望される方もこの期間に申請してください。

便利な納付方法その①

『前納制度』

国民年金の保険料は毎月納めるのが原則ですが、1年分をまとめて納める「前納制度」もあります。

この制度を利用すると、保険料の納め忘れ防止になるだけでなく、納付額も割引され、とても有利な納付方法といえますので、ぜひご利用ください。

平成11年度の4月からの1年間を前納した場合、次のようになります。

単位：円

	毎月納めた 場合	前納した 場合	割引額
定額納付	159,600	155,750	3,850
付加納付	164,400	160,430	3,970

※「前納制度」を利用できるのは

4月30日までとなっています。

平成10年度分保険料の

納め忘れは ありませんか？

平成10年度分の国民年金保険料は5月1日以降はお手持ちの納付書では納めることができなくなります。

今一度、納付書をお確かめの上、納め忘れがありましたら、早めに納めましょう。

たとえひと月でも納め忘れた分があると、万一のときの障害年金や遺族年金が受けられなくなる場合もありますので、忘れずに納めましょう。

便利な納付方法その②

『口座振替』

うっかりしていて……

いつもいそがしくて……

不在がちで……、面倒で……

こんな方に便利な「口座振替」をお勧めします。「口座振替」なら一度手続きをすれば、あなたが指定した口座から自動的に振り込まれますので、毎月納めに行く手間がはぶけ、納め忘れの心配がなくなり、とても便利です。「口座振替」を希望される方は、信金又は漁組の各窓口に応じてください。



「ご家族ぐるみで交通事故に備えましょう！」

町民交通傷害保険

申込窓口＝役場・仙法志支所

実施期間＝4月1日から（1年間）

受付期間＝3月1日から

「交通事故の補償は町民の総力で」という皆さまの声がこの町民交通傷害保険を誕生させました。

ひとりでも多く加入できるように保険料も安くなっておりますのでご家族ぐるみでの加入で、交通事故に備えましょう。

◎保険料（掛金）

一人一口（年額） 三六〇円

一人二口（年額） 七二〇円

月額三〇円です。

◎加入者の資格

利尻町に住んでいる方（住民登録のある方）ならどなたでも加入できます。

町では各自治会へ加入者一人につき二〇円の奨励補助金を出して「町民交通傷害保険」の加入促進を図っております。

※今年も三月中旬より各地区を巡回し、加入の受付を行います。

日程は下記のとおりです。

「町民交通傷害保険」受付事務巡回日程表

3月	対象地区	受付時間	会場
15日 (月)	栄 浜	午前9:00~10:30	栄浜自治会館
	種富町2・3	午前10:40~正午	種富町自治会館
	新 湊	午後1:10~3:00	新湊自治会館
	種富町1・富野	午後3:10~4:30	種富町1自治会館
16日 (火)	日出町 緑 町 沓形本町 富士見町・港町	午前9:00~ 午後5:00	役場1階 町民ホール
17日 (水)	泉 町	午前9:00~10:30	泉町自治会館
	神 居 2	午前10:40~正午	神居2自治会館
	神 居 1	午後1:10~2:30	神居1自治会館
	蘭 泊	午後2:40~4:00	蘭泊自治会館
18日 (木)	久 連	午前9:00~10:30	久連自治会館
	長 浜	午前10:40~正午	長浜自治会館
	神 磯	午後1:10~2:30	神磯自治会館
	政 泊	午後2:40~4:00	政泊自治会館
19日 (金)	元 村	午前9:00~10:30	元村自治会館
	御 崎	午前10:40~正午	御崎自治会館
	仙法志本町	午後1:10~3:00	公民館会議室

「利尻町ふるさと情報サービス事業」

町では、都会で暮らす利尻町出身者に『ふるさと利尻』の情報を提供し、ふるさととの絆を深めてもらうことを目的として「利尻町ふるさと情報サービス事業」を実施しております。

この事業は、1年分（1ヶ月に1回配付）の郵便料2,000円を負担していただいた希望者を会員として登録し、毎月「広報りしり」「議会だより」「観光パンフレット」等を無料で提供する事業です。

すでに登録されている会員で更新を希望される方、また新しく希望される方は、住所・氏名・電話番号を記載のうえ2,000円を添えていずれかの方法（郵便切手、定額小為替、現金書留）でお申込み下さい。

申込み先

〒097-0401 北海道利尻郡利尻町沓形字緑町

利尻町商工観光課広報交通係 ☎（01638）4-2345

※詳しくは商工観光課広報交通係へお問合せ下さい。

利尻町教育委員会からのお知らせ

〳平成十一年度町内小中学校児童・生徒就学援助に係る申請手続きについて〴〵

平成十一年度も引き続き

の猶予（七七条）

援助事業を行いますので、就学援助を希望される場合は、入学又は在学される学校の校長、又は教育委員会学校教育係に申し込み願います。（申し込み期日は平成十一年三月三十一日まで）

オ 児童扶養手当法に基づく児童扶養手当の支給
カ 世帯更生貸付補助金による貸付

尚、認定にあたっては、次のいずれかに該当する者について対象となります。

ア 保護者が失業対策事業適格者手帳を有する日雇労働者又は職業安定所登録日雇労働者

(1) 前年度又は当該年度において、次のいずれかの措置を受けた者

イ 保護者の職業が不安定で、生活状態が悪いと認められる者

ア 生活保護法に基づく保護の停止又は廃止
イ 地方税法に基づく個人の事業税の減免、市町村

ウ 学級費、PTA会費等の学校納付金の減免の行われている者

民税の非課税・減免又は固定資産税の減免（七二条の六二、二九五条第一項、三三三条、三三七条）

エ 学校納付金の納付状態の悪い者、昼食、被服等が悪い者又は学用品、通学用品等に不自由している者等で保護者の生活状態が極めて悪いと認められる者

ウ 国民年金法に基づく国民年金の掛金の減免（八九条、九〇条）

オ 経済的理由による欠席日数が多い者

エ 国民健康保険法に基づく保険料の減免又は徴収

宗谷支庁からのお知らせ

三月は道税の

納税推進強調月間です

北海道では、三月を道税の「納税推進強調月間」と定め、個人事業税や自動車税など道税の滞納整理に取り組みます。みなさんの暮らしの中に生かされている道税の納税にご協力をお願いします。

納税に関するお問い合わせ、ご相談はお気軽にご連絡下さい。

あなたの自動車は大丈夫ですか？

自動車税は、毎年四月一日現在で自動車をお持ちの方(陸運支局に登録されている方)に課税されます。

手放した自動車や使用しない自動車などは、必ず三月までに陸運支局で移転・抹消の手続きして下さい！

きちんと手続をしないと、いつまでもあなたに納税通知書が送られることになり、トラブルの原因になります。

納税に関するお問い合わせ、ご相談はお気軽にご連絡下さい。

宗谷支庁総務部税務課徴収係
☎〇一六二—二三—二五—一〇

内科ひとくちメモ「ヘリコバクター・ピロリ菌とは？」

ヘリコバクター・ピロリ菌は、最近特に注目され始めた細菌です。あまり聞き慣れない名前ですが、徐々にヘリコバクター・ピロリ菌と胃炎や胃潰瘍の関係が明らかになってきました。

胃癌との関係も指摘されるようになりました。

ヘリコバクター・ピロリ菌が胃内にいるかどうかは様々な検査方法があります。当院では胃カメラの際に胃の細胞を一部つまんできて検査をする方法を採用しています。(普通の胃カメラ検査です。痛くはありません)ヘリコバクター・ピロリ菌の除菌(細菌を死滅させる)も可能です。

胃がすっきりしないとか、胃炎、胃潰瘍を繰り返している方は、一度ヘリコバクター・ピロリ菌の検査をお勧めします。

(利尻島国保中央病院 内科医長 斉藤 晋)

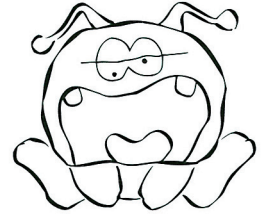

労働保険年度更新事務説明会日程

地 区	日 時	開 催 場 所
稚内・利尻 利尻富士・ 礼文・猿払 地 区	4月23日(金) 13時30分～15時30分	稚内建設会館 稚内市末広4丁目4-2 ☎0162-33-5364

統計かわら版

勤め帰りに暖簾をくぐり、「いや～たまらんな、五臓六腑に染み渡るッスヨほん」と！な～んて言いながら、気の置けない相棒と熱燗でキュッと一杯、いや数杯。飲むほどに白目七分で黒目が三分、「ウチの上司ときたら、やることなすことチャチでクチで石部金吉で、石橋叩いても渡んないときちやってるから『三病氏』なんてみんな言ってるよ」とまあストレス解消の罵詈雑言。

ところで酒にもいろいろあるが、かの有名な細菌学者「パスツール」は、その並外れた先見力のゆえに、彼の発見した「酒酵母の純粋培養」が祖国フランスでは認められず、ドイツでようやく日の目を見、やがてこの培養方法が生みの親になって現在のフランス・ワインやドイツ・ビールに発展したと云うのだから驚きだ。ちなみに、「微生物の狩人」パスツール先生は自分の発見した手法で醸した「クラシック地ビール」

を日夜カブカブあおって？ 当時としては長寿番付上位に位置する73歳で、アルコール党に惜しまれながらこの世を去り、酒が百薬の長であることを自ら証明して見せたのである。

昨今では、動脈硬化などを防ぐ「ポリフ

酒類別、1世帯あたりの年間購入量の推移 (昭和57年～平成9年)

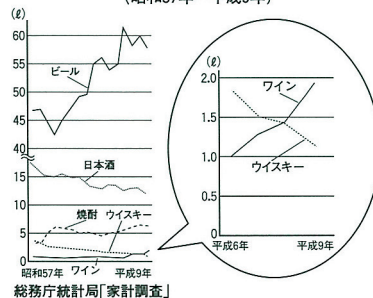

総務庁統計局「家計調査」

酒は百薬の長

エノール」のたっぷり入った赤ワインが巷でブームを巻き起こして、1世帯あたりの購入量はあつというまにウイスキーを追い抜いてしまったというから恐れ入る。

コップ1杯のほどほどの食前酒は、現在の医学でも認められる美味しい「お薬」なのだ。(道庁統計課)



統計一言ふたこと

～調査結果はどこへ？～

小売物価統計調査から消費者物価指数が求められ、国民年金や厚生年金などの給付額の算出、公共料金。家賃の決定などの資料として行政・民間ともに幅広く使われてまいります。

平成版

わが家のアイドル

75

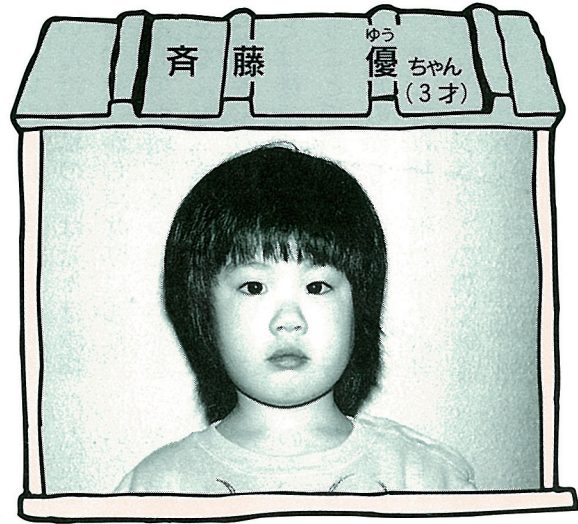
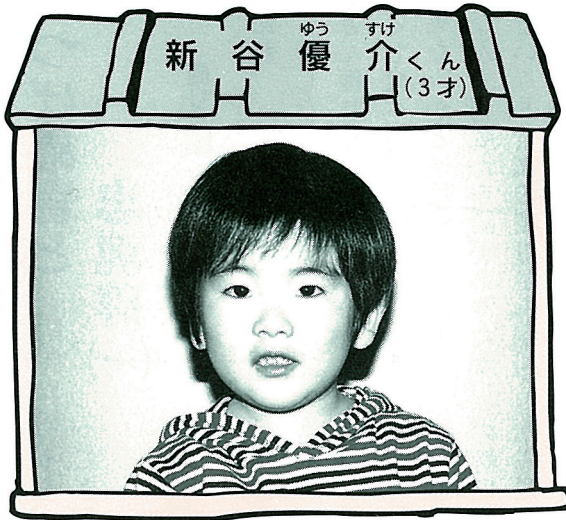

沓形字富野
父：司さん
母：江三子さん

♡お母さんからひとこと
いつまでも明るく
元気な優介でいてね

沓形字富野
父：義徳さん
母：佳乃さん

♡お母さんからひとこと
どんな時でも、みんなに優しく
できる女の子になって下さい

心のこもった声かけにご協力を

街に笑顔を、
あいさつを!

気軽に交わすあいさつは、心と心のおつきあい
～広げよう声かけ運動実施中～

おはよう!
こんにちは!
お元気ですか!
ごくろうさま!



利尻の語り (126)

つばめ岩と

忠魂碑 (一)

語り 田澤邦夫さん

函館から利尻へ

私は函館で志願して出征し、静岡の連隊に入隊し、その後鳥取に移り、そこから北朝鮮に渡ったんだ。そこで終戦を迎えたけど、一緒に行った内地の人達は日本に帰れないという話を話していたけど、なんとか日本に帰ろうと思つて釜山まで歩いて、日本に行く石炭船に隠れて乗ったんだ。着いたところは福岡県の大町洗町だった。そこから静岡の本隊に戻つて、さらに青森まで来たんだ。青森では兵隊でいっぱいだった。津軽海峡を渡つて函館に着いたけど、食糧難で買い出しばかりしてたんだ。軍隊から持ち帰ってきたものも農家で米と交換したんだ。これが一年くらい続い

たね。

そしたら利尻から鯨がたくさん獲れるし、ごしよいもあるし食べるのに困らないから来ないかと連絡があったの。なんで利尻から話があったかというと、私の叔母さんが居て、姉も嫁いでいたんだ。なんで叔母さんが先に利尻に住んでいたかはっきりわからないんだ。私の家は元々は津軽で、そこから戸井町に移り、そして函館に移つたということなんだ。津軽からは利尻にたくさんの人達が来ていたこととは後で知つたから、そういうことで叔母さんが利尻に行つてたのかもしれないね。

そこでは種富町の第十六号今(ヤマジュウ)の澗で鯨場やつてたから、そこで先ず働いたんだ。それから久連の十九号平田の袋澗だね、そこに

移つて、起こし船で表がかりして網越こししてたんだ。それから、また、第十六号に戻ってきたんだ。

つばめ岩の切り出し

鯨場で表がかりしてたこともあって、確か、昭和三十年頃だと思うけど、種富町の岩を削り取つて今の澗から杵形港に埋める捨て石を運ぶための舁船ひきぶねの船頭することになつたんだ。この仕事は中田組が請け負つていて、石の切り出しと港まで運ぶのに、種富町の人々が働いたんだ。切り出した岩は、つばめ岩と呼ばれていったんだ。種富町は今でも大きな岩山が残っているけど、昔はたくさんあったんだ。なんでつばめ岩と呼ばれていたのか、はっきりわからないけど、ものすごく高く立ち上がつていたんだ。今のウニの種苗センターあるあたりだね。

舁船は石をたくさん積むだけ、それを引っ張る船の機関操作などには草間、坂上、上山さんの爺さんたちだった。

杵形の港づくりには種富町の石と人がたくさん関わつていたということだね。

函館に居たときは、嫁いだ姉がいたにもかかわらず、利尻にいわれても、北海道のどの辺にあるかわからなかったんだ。それが戦争が終わつ

て朝鮮から函館に戻つてきて食糧難だったときに、利尻に来ないかと誘われて利尻に来ることになったんだけど、海のお陰でなんとか今まで無事に暮らしてこれたんだと思うね。



つばめ岩切り出しの記念写真 今の澗 昭和30年頃

**防火管理協会
婦人防火クラブ**

**新年防火の集い開催!
新年防火の集い開催!**

沓形・仙法志の両会場において感謝状及び表彰状の授与が行われました。

管理者表彰

- 沓形防ク元会長 小笠原孝子
- 沓形防ク現会長 柳谷良子
- 仙婦防ク元会長 砂田京子
- 仙婦防ク現会長 澤田ヒトエ

会長表彰

専称寺 工藤浄眞



1/20 沓形会場



1/21 仙法志会場



1/29 利高救命講習会

防火ルポ



2/3 沓保防火豆まき



2/7 第4分団・仙婦防ク救命講習会



2/7 少年消防クラブ
新春防火の集い

危険物取扱者試験のお知らせ

- 受付期間 4月5日(月)～4月13日(火)
- 試験日 5月23日(日)

試験の種類	試験地
甲種・丙種 乙種第1～6類	札幌市・函館市・旭川市 苫小牧市・釧路市
乙種第4種 丙種	稚内市・留萌市・滝川市 (他11市町村)

※詳しくは、消防署(4-2119)まで

引き続き『火の用心!』

厳しい冬も残すところあと僅かになりましたが暖房器具の使用は、まだしばらくつづきます。

これからも油断することなく、暖房器具の使用には十分注意しましょう!

無火災記録

二百九十一日(二月十五日現在) 気をつけて

はじめはすべて 小さな火



戸籍の

うづき

自1月1日
至1月31日

お誕生おめでとう
ございます

お祝いします

おくやみ
申し上げます

お祝いします

いつまでも
お幸せに

お幸せに

◎婚姻

1/15 緑町

志摩 恵一
川村美恵子

ご厚情に

感謝します

この度、次の方から愛情銀
行に金一封が預託されました
ので紙上を借りてお礼申し上
げます。

杓形字新湊 濱岸ヒメ様か
ら、夫 正様の香典返しを廃
して

杓形字蘭泊 角谷テイ様か
ら、福祉活動費として

(利尻町社会福祉協議会)



よせられた善意

この度次の方から寄附があ
りました。町では善意に感謝
すると共に、有意義に使用さ
せていただきたいと存じます。
ありがとうございました。

指定寄附金

(開基一〇〇年記念事業資金
として)

利尻卍年会
会長 吉安隆也様より
一金 五万円

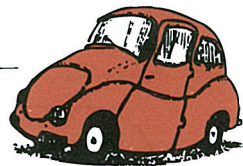

運転免許証更新時講習会

- 3月5日(金)
利尻島開発総合センター
- 優良講習
午後5時30分より

※更新手続きをした方でなければ受講できません。
稚内警察署杓形駐在所 ☎4-2110

交通事故死^{ゼロ}目標2,000日

- スピード・ダウンで安全運転を
- シートベルトは必ず着用しましょう。
- ライトは早めに点灯しましょう。

利尻町 杓形・仙法志交通安全協会

平成十一年一月末日現在人口
(マイナス三十一人)の主な
要因は自動車運転免許取得に
係る一時的な転出によるもの
です。

利尻島国保中央病院

産婦人科診療のお知らせ(予定)

札幌医大産婦人科出張診療の日程は次のとおりです。

三月 一日	早川 修 先生
三月 八日	竹原 正輝 先生
三月 十五日	小泉 基生 先生
三月二十三日	西川 鑑 先生

受付は、午前中だけです。

詳しくは、利尻島国保中央病院へ問い合わせ下さい。