



広
報

ワシワ

8

2003
No.391



上手にバランスとってGO!!

～沓形保育所運動会～

8月 ^火5日・^水6日 [2日間]

篠島音頭で

名山利尻富士も

踊り出す!

◆◆◆みんなで参加し、盛大に楽しい一日を!!◆◆◆

町民皆様のご支援とご協力により「利尻浮島まつり」盛況のうち、今年33回目を迎えました。

郷土の観光行事を育て上げ、又、町民のみなさんが楽しい一日を過ごす「おまつりの日」となるようご協力を切にお願いいたします。

特に踊りパレードは衣装にこだわることなく、どなたでも参加できます。小学生・中学生のお子さんが自由に参加できるように、お父さんお母さん方のご理解をお願いいたします。

短い夏! 楽しいひとときを!!

鼓笛隊パレード

沓形小学校鼓笛隊

8月5日 午後2時出発

コース 小学校前～

踊りパレードと同じ

仙法志小学校鼓笛隊

8月6日 午前10時出発

コース 御崎公園～政治

歌謡ショー

沓形地区

●杉本かおり・はかまだ雪絵

●8月5日 午後8時30分

●どんと市会場野外ステージ

(雨天の場合は交流促進施設どんと)

仙法志地区

●五十嵐妙子

●8月6日 午後8時

●公民館前ステージ

(雨天の場合は公民館)

花火大会

8月11日(月)

午後8時～

会場：沓形港

〔往復無料送迎バスが栄浜・御崎方面へ運行します。〕

踊りパレード臨時バス (無料)

5日 午後6:30	栄浜 ～ 新湊 ～ 種富町 ～ 沓形小学校前
	蘭泊 ～ 神居 ～ 沓形小学校前

第
33
回

利尻浮島まつり

踊り『浮島音頭』市中パレード

●日 時 (雨天順延)

沓形地区 8月5日(火) 午後7時00分開始

仙法志地区 8月6日(水) 午後6時30分開始

●集合場所

沓形地区 沓形小学校前 (6時45分集合)

仙法志地区 仙法志漁協前 (6時15分集合)

●衣装

烏追笠にゆかた(はきもの自由)で踊ります。

ゆかた以外でも自由に踊れます。

●踊りの参加

一般町民、子供さんほか観光客等、たくさんの参加をお願いします。

沓形地区踊りパレードコース

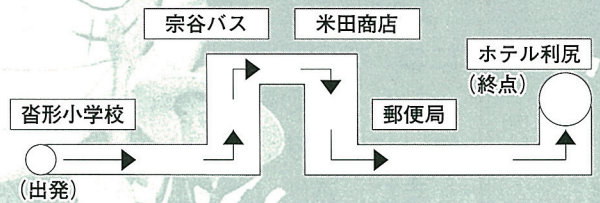

仙法志地区踊りパレードコース

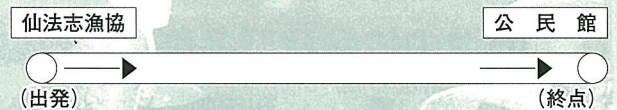

お楽しみ券

沓形地区

抽選日 7月31日

引き換え日 8月6日~19日

(土・日を除く)

商工会にて

仙法志地区

抽選日 7月31日

引き換え日 8月7日~14日

仙法志支所にて

どんと市

沓形地区

8月5日 午後6時

沓形市街駐車場

子供スイカ割大会 午後3時

歩行者天国

仙法志地区

8月6日 正午より

公民館前~屋台等出店

もちまき 午後1時45分

ゲーム大会 午後0時30分~
午後3時30分

主催 利尻浮島まつり運営委員会

実施 沓形地区実行委員会・仙法志地区実行委員会

協力機関 各団体・事業所・職場ほか

事務局 利尻町役場産業振興課 (☎4-2345) 仙法志支所 (☎5-1011)

〔お尋ねは事務局へどうぞ〕

利尻町定住促進団地 「あけぼのニュータウン」貸付募集

あなたの「やすらぎ」と「めくもり」のある
マイホームづくりを利尻町が応援します

利尻町では、町民の定着と町外からの転入を促し、過疎化の防止と活性化を図るため、次の要領により住宅新築希望者に宅地の貸付をいたします。

なお、国の補助事業により造成したため土地は分譲できませんが、半永久的に貸付いたします。

また、道路（舗装）、排水、下水道施設を完備しております。

団地の位置及び名称・区画数

- 1) 位置 利尻町沓形字泉町及び神居
- 2) 名称 あけぼのニュータウン
- 3) 区画数 26区画（うち17区画は賃貸借契約済）

年間賃貸料・区画面積・配置図（別表）

貸付の条件等

- 1) 本町に住所を有する者、又は有することとなる者
（住宅を新築される方、又は他市町村からUターン、Iターン、定年退職後の落ち着き先として本町に永住を予定している方などが該当します。）
- 2) 貸付の日（賃貸借契約締結日）から2年以内に団地に住宅を新築する者

貸付方法

- 1) 平成15年10月1日貸付決定し、賃貸借契約締結の予定
（同一区画に2人以上の申込みがあった場合は抽選となります）
- 2) 賃貸借契約締結後は直ちに住宅の着工ができます

貸付申込方法及び受付期間

「あけぼのニュータウン貸付申込書」が役場産業振興課又は仙法志支所にありますので、希望される方は、貸付申込書を平成15年9月30日(火)までに提出してください。

申込み・お問い合わせ先

役場産業振興課（☎01638-4-2345）へお問い合わせください。

年間賃貸料・区画面積

宅地番 号	面積 m ² (坪)	年間賃貸料 円	宅地番 号	面積 m ² (坪)	年間賃貸料 円
1	294.84 (89.35坪)	契約済	14	300.00 (90.90坪)	45,000
2	358.09 (108.51坪)	契約済	15	293.75 (89.02坪)	契約済
3	294.30 (89.18坪)	契約済	16	285.03 (86.37坪)	契約済
4	308.00 (93.33坪)	契約済	17	297.50 (90.15坪)	契約済
5	297.00 (90.00坪)	契約済	18	291.25 (88.26坪)	契約済
6	269.77 (81.75坪)	契約済	19	315.00 (95.45坪)	契約済
7	290.87 (88.14坪)	43,640	20	308.75 (93.56坪)	契約済
8	289.75 (87.80坪)	契約済	21	371.06 (112.44坪)	契約済
9	299.23 (90.68坪)	44,890	22	343.75 (104.16坪)	契約済
10	300.00 (90.90坪)	45,000	23	341.81 (103.58坪)	51,280
11	315.40 (95.57坪)	47,310	24	345.26 (104.62坪)	51,790
12	304.50 (92.27坪)	契約済	25	300.00 (90.90坪)	45,000
13	313.05 (94.86坪)	契約済	26	300.00 (90.90坪)	45,000

配置図

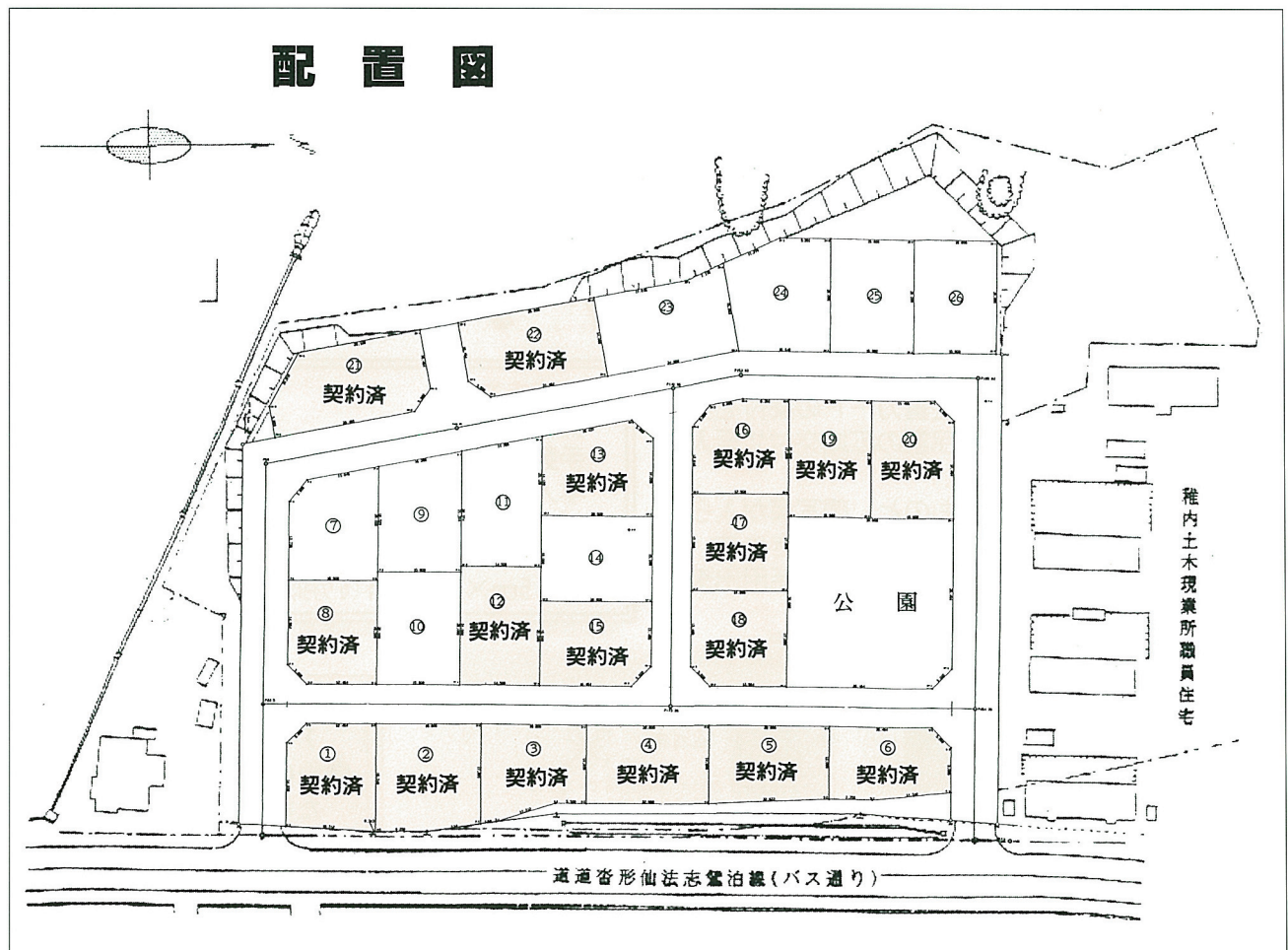

住民基本台帳ネットワークシステムが 8月25日から さらに便利になります

昨年8月からスタートした「住民基本台帳ネットワークシステム」の第1次稼働により、全国共通の本人確認が可能となり、行政機関への申請や届書に住民票の写しの提出や共済年金の現況届等が不要になりました。本年8月25日から住基ネットの第2次稼働として、住基カードによる「住民票の写しの広域交付」や「転入転出手続の簡素化」のサービスが開始されます。

住基ネット第2次サービス 本年8月25日から開始!

住民票の写しの広域交付

全国どこの市区町村でも
自分の住民票の写し〔戸籍の表示を省略したもの〕
が取れるようになります

現在、住民票の写しの交付は住んでいる市区町村でしか受けられません。

8月25日からは、住民基本台帳ネットワークシステムを利用して、全国の市区町村間で住民票の情報のやり取りができるようになり、住民票の写しの交付を受けることができます。

- 【交付手数料】
- ・抄本 200円
 - ・謄本 300円
- ※交付地の市区町村により
交付手数料は異なります



転入転出手続の簡素化

住民基本台帳カードの交付を受けている場合
転出届を郵送で行うことにより

引越の手続きで窓口に行くのは
転入時1回だけで済みます

なお、これまでどおりの方法で、窓口で転出の届出をして「転出証明書」の交付を希望される方には、従来どおり「転出証明書」を交付します。



住民基本台帳カードの交付

8月25日から、住基カードの交付を希望する方に対して有料で交付します。住基カードの交付を受けていると、そのカードで住民票の広域交付や転入転出の簡素化が受けられます。

カードは本人の顔写真入のもの、顔写真が入らないものの2種類があり、どちらか選択できます。顔写真入りのカードは、身分証明書として活用出来ます。

◎手続き方法

- ・交付申請書
- ・手数料 1,100円
- ・本人確認のできる証明書(免許証等)
- ・パスワードの設定(4ケタの暗証番号)
- ・写真1枚(顔写真入りカードの場合)
縦4.5cm×横3.5cm(6ヶ月以内に撮影した無帽・正面・無背景)

見本



- カードの有効期限は10年です
- 他の市区町村へ転出した場合は、そのカードは使えません

【手続き・お問合せ】 保健福祉課町民係 TEL 01638-4-2345 仙法志支所 TEL 01638-5-1011

排水設備工事責任技術者試験 のお知らせ

利尻町では、排水設備指定工事店の資格要件に排水設備工事責任技術者制度を導入しており、次のとおり試験（全道統一）を行います。
なお、すでに登録している方は、受験の必要はありません。

- 【名 称】 第8回北海道排水設備工事責任技術者試験
- 【開 催 地】 旭川市（試験・講習とも）
- 【試験日時】 平成15年11月5日（水）午後1時30分～午後3時30分
- 【試験会場】 トーヨーホテル（旭川市7条通7丁目）
- 【試験講習会】 平成15年10月8日（水）午前10時～午後4時
- 【講習会会場】 トーヨーホテル（旭川市7条通7丁目）
- 【手 数 料】 受験料：3,500円 受講料：3,000円（テキスト代含む）
- 【受付期間】 平成15年9月1日（月）～9月10日（水）
- 【申込場所】 役場建設課下水道管理係（担当：平等・張間 TEL 01638-4-2345）

※詳細につきましては、上記申込場所にお問合せください。

「心配ごと」ありませんか？

開設します 心配ごと相談所

稚内人権擁護委員協議会及び旭川地方法務局稚内支局では、下記の日程で「特設人権心配ごと相談所」を開設します。近隣との争い、家庭内トラブル（夫婦・結婚・離婚・扶養・相続等）、借地・借家、不動産売買、金銭貸借、学校でのいじめ・体罰など、さまざまな相談に無料で応じますので、お気軽にお越し下さい。

- ◎日 時：平成15年8月28日（木）
午前10時00分～午後3時00分
- ◎会 場：老人福祉センター（2階）
- ◎相談担当者：法務局職員
人権擁護委員 工藤 浄真
平田 鉄藏



秘密は堅く守ります！

青空の下 光り輝く笑顔



太陽の日差しがまぶしい晴天のこの日、沓形保育所運動会が開催されました。

父兄の皆さんの熱のこもった声援に答えるように、子供たちは楽しみながら一生懸命頑張っていました。

2003/7/6

街をひと歩き 町内での活動などホットな話題



空から見る 雄大な利尻に感動!

空から自分達の故郷を眺め新しい発見をしてもらおうと、今年もヘリコプターによる遊覧体験が実施されました。

間近に見る利尻山と真上から見下ろす市街地の迫力は圧倒的で、空から見る自分のふるさとの壮大さに皆さん感動の様子でした。

2003/7/9



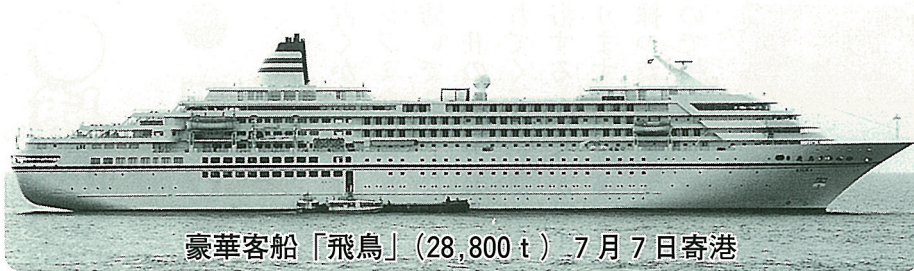

豪華客船「飛鳥」(28,800 t) 7月7日寄港

日本最大級の豪華客船「飛鳥」と「ばしふいっくびいなす」が今年も沓形港に寄港しました。

乗客の皆さんは客船オリジナルのさまざまなオプションツアーで利尻島観光を満喫され、満足した様子で島を後にしました。



豪華客船沓形港に寄港!



豪華客船「ばしふいっくびいなす」(26,500 t) 7月19日寄港



本格的に夏のシーズンを迎え、沓形保育所では父母の会による夏まつりが開催されました。

当日は、金魚すくいやヨーヨーすくい、ゲームコーナーや不用品市のほか、さまざまな食べ物・飲み物のお店もあり、夏にふさわしくとても盛り上がっていました。

2003/7/12



子供も大人も
おまつり満喫!



● 博物館発行利尻情報 ●

● 「ヨツカド」は利尿剤

七月二七日は土用の丑の日。古くからこの日にはウナギ、シジミなどを食べて夏バテを防いできました。

丑の日には天から葉草が流れてくるので海水浴や川で水浴するところが日本各地にあります。利尻島ではこの日に採った花は薬効があるというので摘むことや、菖蒲を入れます。



ヨツカド
正しくはエゾヒナノウスツボ (ゴマノハグサ科)
香形蘭泊海岸

ゲンノシヨウコ、ドクダミはよく聞きますが、ヨツカドを聞いたのは初めてでした。

ゲンノシヨウコ(フウロソウ科)は山野の草むらにありふれた多年草で南千島・北海道から奄美大島までの各地に生え朝鮮・台湾にも分布します。花の色は白色だと東日本に多く、紅色だと西日本に多くみられます。ドクダミ(ドクダミ科)は日陰の土地に群生し、臭気のある多年草で、本州・琉球、朝鮮・中国・フィリピンに分布し、花の色は白色です。ヨツカドは野生植物図鑑では見つかりませんでした。これからヨツカド探しです。探しているときに、これはエゾヒナノウスツボ(ゴマノハグサ科)だよと教えてくれたのが礼文島で花の写真を撮っている方でした。茎が四角い形をしているので島の人たちはヨツカドと呼んでいます。しかし北海道の方言辞典などではみられませんが、利尻だけの呼び方なのでしようか。利尿剤のヨツカド調査はこれからも続きます。

「北海道苦情審査委員制度」

のご利用を

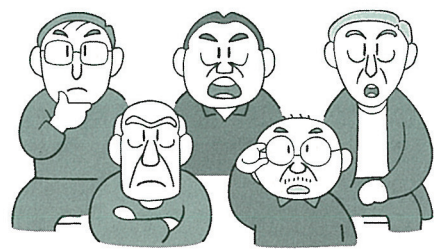

道の仕事に関して、皆さんからの苦情(ご本人の利害に関わる苦情)を受け付け、苦情審査委員が中立的な立場から、道の業務や制度の内容を調査するなど、苦情の解決に向けて迅速に処理します。

なお、個人情報の保護には十分配慮します。

◎苦情の担当窓口は、道庁の「道民相談センター」のほか、各支庁にある「道民相談室」です。

◎制度の概要と苦情申立書をセットにしたリーフレットがありますので、郵送を希望される方は下記まで電話でお申込みください。

■北海道総合企画部道民相談センター(道庁1階)

〒060-8588 札幌市中央区北3条西6丁目

TEL 011-231-4111 FAX 011-241-8181

◎誰でも申し立てが出来ますか？

道の機関に関することで、申立人の自己の利害に関わる苦情であれば、個人や法人を問わず未成年者でも誰でも申し立てることが出来ます。

◎審査の結果はどうなりますか？

苦情審査委員が調査した内容や審査の結果について、書面で申立人や関係する道の機関、監査委員にお知らせします。また、道の機関の業務や制度に改善が必要と認められる場合は、道の機関に対して勧告や意見の表明を行い、その内容についてもお知らせします。

◎プライバシーは守られますか？

申し立てのあった苦情については、個人情報の保護に十分配慮します。

わが家の アイドル

おかあさんからひとこと

我が家の宝物!!
これからもすくすく成長
してネ♪



角谷 ^{なな} 奈菜 ちゃん (2さい)
沓形字富野 父：昭信 母：美千代

町ではこのほど、財団法人自治総合センターのコミュニティ助成事業の助成を受け、イベント用設備(たい焼き機・わた菓子機・折りたたみ式机・半纏)を購入しました。

この事業は同センターが全国自治宝くじ普及広報事業費として受け入れられる宝くじ受託収入を財源として、住民の行うコミュニティ活動を促進し、その健全な発展を図るとともに、宝くじの普及広報を目的として行われているものです。

これまで、毎年各団体等で行われているイベントで、設備が整備されていないため大変ご不便をかけておりましたが、本整備によって、地域イベントの実施による地域づくりの推進と地域団体の交流の活性化を図ることができ、明るく住みよい地域社会の形成に資することともに、より一層のコミュニティ活動の促進と地域の活性化が期待されます。

なお、これら備品の貸し出しを希望される場合には無料で貸し出しします。

(※営利目的の個人・団体には貸し出ししません。)

コミュニティ助成金で

イベント用設備

購入しました

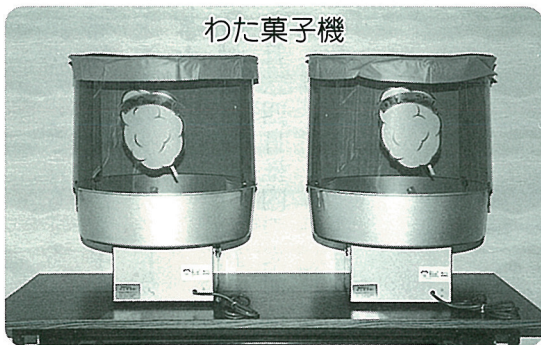

わた菓子機

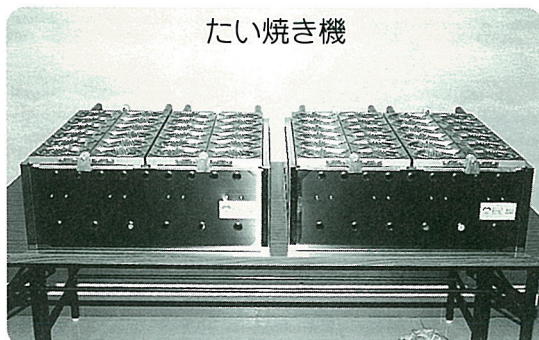

たい焼き機



半纏



折りたたみ式机

【お申込み先】
役場産業振興課商工観光係
TEL 01638-4-2345

利尻の語り (179)
北見富士神社
奴さん行列

語り 竹村 海一さん

ど、怖かった天狗と鬼のこと
だけ忘れてないんだ。

稚内の東浦から
利尻の杵形へ

五歳の時、奴さん行列
私が五歳の時、昭和三年六月
月だけど、男の子は奴さん、
女の子はお稚児さんで北見富
士神社のお祭りに参加したん
だ。

母親が奴さんの半纏着せて
着飾ってくれたと思うけど、
どうやって、どこまで祭りの
行列に参加したかは何も覚え
てないんだ。

ただ、北見富士神社の祭り
で覚えているのは赤天狗と白
天狗さ。御幣のついた棒もつ
て踊って歩いたことだった。
赤鬼、黒鬼もいておっかな
かったね。祭りの笛や太鼓が
聞こえてくると、鬼に会わな
いために走って逃げたんだ。
杵形の北見富士神社の祭り
の奴さん行列は覚えてないけ

私の父、竹村海陸は秋田の
紺染めの家に生まれ、函館師
範を出て猿払村の浅茅野小学
校、稚内の東浦小学校を経
て、大正一四年九月に杵形小
学校に來たんだ。昭和六年四
月から昭和九年一月まで蘭
泊小学校の校長して、それか
ら中頓別の松音知小学校、稚
内の声問小学校に行つて、昭
和一六年一月に仙法志小学
校の校長としてまた利尻に
戻つたんだ。利尻の最後は駕
泊小学校の校長で、そこは昭
和一九年六月から二二年三月
までだった。それから枝幸に
行つて、浜頓別で退職したの
さ。私が利尻に渡つたのは二

歳の時だった。今でも思い出
すのは、ビヤコ口の岩山にガ
キ大将に連れてつてもらつて
ヒバリの巢捕り、神居の山に
ブドウやコクワを採り、日出
町で焼いて食べたガンゼ、冬
にスケソもらつて雪の道を
引つ張つてきたけど馬車の馬
の糞が道路にいっぱいあつた
こと、パッチやつたけどバフ
リ、つまり強い風を吹かせた
こと、鯨もらつて手カゴで運
んだこと、父に連れられて風
呂に行つたこと、冬に父が稚
内から帰つてくるつてんで雪
道を歩いて迎えに行つて、日
中、今の栄浜だね、そこで父
が乗つてきた馬そりに出会つ
て、それに乗せてもらつて杵
形まで帰つてきたこと、小学
校の前にあつた公立図書館に
大安寺のお寺さんが「洗心幼
稚園」やつてたんで、そこに
通つたことなかだね。

私が利尻を出たのは一一歳
の時だった。稚内から利尻を
見ると約九年間の利尻でやん
ちゃくさかつた自分が忘れら
れません。昔の自分に戻つて
いくことがあるんだ。良かつ

た思い出をたくさんもてるよ
うな無邪気で素直さが大事で
あることを今の少年たちに伝
えていきたいですね。
語り 竹村海一さん 大正一
二年一〇月二四日稚内の東浦

で生まれる。大正一四年九月
に利尻に渡り、昭和九年一一
月利尻島を出る。稚内市こま
どり在住。
採訪 平成一五年六月一日



北見富士神社奴さん・お稚児行列 昭和3年6月

風しん予防接種お済みですか？



小学1年生または中学2年生の時に、
男女とも定期的予防接種となっていた
「風しん予防接種」を受けていない人のために、
平成13年11月の予防接種法一部改正により、
再度接種の機会が設けられています。



対象年齢は、昭和54年4月2日から昭和62年10月1日までに生まれた方です。
上記の年齢で現在町内に住民票がある方でしたら、9月30日までは料金が無料です。
接種を希望される方は下記までご連絡下さい。

(※上記の期間を過ぎてからの接種は、任意接種となり、料金がかかりますようにになります。)

【お申込み先】 保健福祉課保健指導係 TEL 01638-4-2345

無火災日数

一〇六八日
(七月十日現在)

消防だより No.318 【消す心 置いてください 火のそばに】

利尻町消防団消防演習開催！

6月15日利尻町消防団消防演習が仙法志漁港、仙法志市街において実施されました。浜口団長以下79名は来賓や町民が見守る中、一斉放水や模擬火災出動など技術の錬磨と志気の向上に一致団結しました。



表彰状伝達の様子



服装点検の様子

マグネット式電気コードの火災にご注意を！

電気ポットの電源コード雌部分(マグネット部分)に金属製のクリップが付いていたことが気付かず、そのままポットに繋いだためショートがおき火災が発生するという事例が全国で数件起きています。金属片等が周りにないか、マグネット部分に付着していないか十分に注意して下さい。

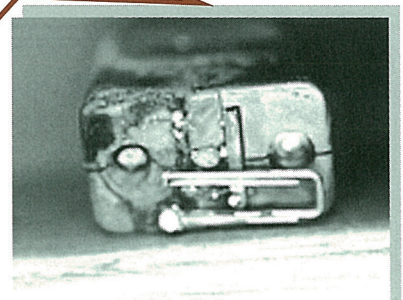

6月の火災・救急出動件数 火災 0件 救急 17件

ぴいぷる

はじめまして！ベイビー

6月10日 緑町 加藤ゆうか (剛)
7月6日 泉町 鈴木紗英 (博幸)

おくやみもうちあげます

6月21日 政泊 伊藤次男 (77歳)
6月25日 新湊 森原勇治 (88歳)
7月14日 (仙)本町 水巻千代三 (75歳)

■人の動き■

世帯数 1, 326世帯 (-6)
人口 2, 930人 (-11)
男 1, 393人 (-9)
女 1, 537人 (-2)

平成15年6月末現在
(住民基本台帳登録人口)

利尻島国保中央病院
産婦人科診療のお知らせ(予定)

(札幌医大産婦人科出張診療)

8月4日(月)～8月7日(木) 遠藤 俊明 先生
8月11日(月)～8月14日(木) 西川 鑑 先生
8月18日(月)～8月21日(木) 寒河江 悟 先生
8月25日(月)～8月28日(木) 藤井 美穂 先生

受付は、午前中だけです。
問合せ 利尻島国保中央病院 ☎01638-4-2626

運転免許証更新時講習会

- 日時 8月18日(月)
- 場所 利尻町公民館
- 優良講習 午後5時30分より



※更新手続きをした方でなければ受講できません。
稚内警察署沓形駐在所 ☎01638-4-2110

ご厚情に
感謝します

この度、次の方々から愛情銀行に金一封が預託されましたので、紙上を借りてお礼申し上げます。

(利尻町社会福祉協議会)

▼青森県八戸市 藤巻ますみ様、沓形字新湊 大山明美様から、父 伊藤次男様の香典返しを廃して
▼沓形字新湊 森原トシ子様から、夫 勇治様の香典返しを廃して

よせられた善意

【指定寄付】

(商工業振興資金として)

◆越智 力様より

一金 200,000円

《 今月の納税 》

国民健康保険税 第2期
固定資産税 第2期

(納期限は7月31日です)

北方領土返還要求運動強調月間

8月1日⇒8月31日

語り継ごう
たゆまぬ努力で
しま
四島返還



8月の空

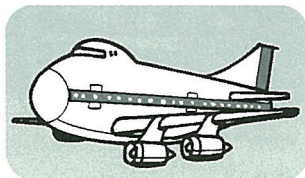

飛行機運航時刻表 (8/1～8/31)

①利尻発13:30 → 千歳着14:20	①千歳発11:55 → 利尻着12:45
①稚内発13:45 → 千歳着14:35	①千歳発12:25 → 稚内着13:15
①稚内発10:10 → 丘珠着11:00	①丘珠発08:55 → 稚内着09:45
②稚内発15:45 → 丘珠着16:35	②丘珠発14:30 → 稚内着15:20