

の
広報

ワシワ

11

2003
No.394



フロの腹話術にみんなビックリ!

~いっこく堂ボイスイリュージョン~

平成 15 年度

国民年金特集

自分のため、家族のためだから、もっと知りたい年金のこと
“正しい手続きで” “キチンと保険料を納めて” 年金を受給しましょう

第 1 号被保険者の 1 ヶ月分の保険料は…定額保険料 13,300 円、付加保険料 13,700 円 です

老齢基礎年金

年金額 **797,000 円**

— 65 歳になったとき —

・老齢基礎年金は、保険料を納めた期間（免除、学生納付特例期間を含む）が 25 年以上ある人が 65 歳になったときから受けられる年金です。希望すれば 65 歳前から受けられますが、年金額が減額されるなど制限を受けます。

※ 40 年間の間に未納や免除期間があるときは、次の式で計算した額となります。

$$797,000 \text{ 円} \times \frac{\text{保険料納付月数} + \text{全額免除月数} \times \frac{1}{3} + \text{半額免除月数} \times \frac{2}{3}}{\text{加入可能年数} \times 12 \text{ ヶ月}}$$

（注）・学生納付特例期間は、上記の計算式に含まれません。

支給を受けるために必要な期間は…

- ① 国民年金の保険料を納めた期間
（3 号被保険者期間、免除期間、学生納付特例期間を含む）
- ② 任意加入できる人が加入しなかった期間
（カラ期間）
- ③ 昭和 36 年 4 月 1 日以後の厚生年金や共済組合などの加入期間

これらを合計して、原則 25 年以上の期間が必要で

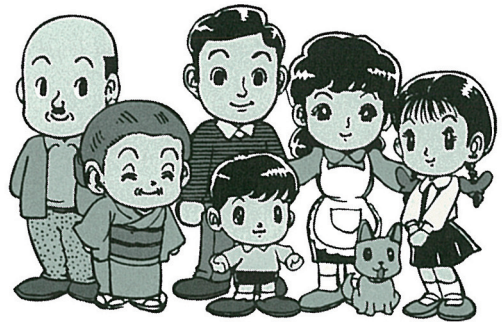

年金は、老後の備えだけではありません。

障害や死亡など、いざというときのための備えでもあります。

障害基礎年金

年金額

1 級障害 **996,300 円**

2 級障害 **797,000 円**

— 病気やケガで障害が残ったとき —

・障害基礎年金は、「国民年金に加入している人」や「国民年金に加入していた 60 歳以上 65 歳未満の人」が病気やケガで障害者になったときに受けられる年金です。

※ 20 歳前に障害者になった人は、20 歳になってから国民年金に加入すると障害基礎年金が受けられます。（ただし、所得の制限があります）

※ 障害基礎年金の受給者によって生計を維持されている 18 歳に到達した以後の 3 月 31 日が経過していない子、または 20 歳未満で 1、2 級の障害がある子がいるときは、次の額が加算されます。

支給を受けるためには…

子の数	加算額
1 人目・2 人目	各 229,300 円
3 人目以降	各 76,400 円

- ① 障害認定日において、1 級または 2 級に該当すること。
- ② 初診日（障害の原因となった病気やケガで、最初に病院にかかった日）において前々月までの加入期間が次のいずれかに該当すること。
 - イ. 保険料を納めた期間（免除期間、学生納付特例期間を含む）が、保険料を納めていなければならない期間の 3 分の 2 以上あること。
 - ロ. 前々月までの 1 年間に未納がないこと。

※ 障害認定日とは、初診日から 1 年 6 ヶ月経った日、または障害の症状が固定した日をいいます。

遺族基礎年金

年金額 797,000円

※ 子のある妻が受ける場合は、子の加算額がプラスされますが子の年齢の要件、加算額は障害基礎年金の場合と同じです。

支給を受けるためには…

次のいずれかに該当する人が亡くなったときに支給されます。

- ① 老齢基礎年金を受給していた人
- ② 老齢基礎年金の受給資格期間を満たしている人。
- ③ 国民年金の被保険者または国民年金の被保険者であった人で日本国内に住所を有し60歳以上65歳未満であつて次のいずれかに該当すること。
 - イ. 亡くなった日の前々月までの加入期間のうち、保険料を納めた期間（免除期間、学生納付特例期間を含む）が3分の2以上ある人。
 - ロ. 亡くなった日の前々月までの1年間に未納がない人。



－ 不幸にして、妻、子を残して亡くなったとき －

- ・遺族基礎年金は、国民年金に加入している人や年金を受けられる資格のある人が亡くなったとき、その人に生計を維持されていた「子のいる妻」または「子」が受けられる年金です。
 - ※ 「子」とは18歳になった後の最初の3月31日を過ぎていない子（障害のある子は20歳未満）のことをいいます。

寡婦年金

保険料を25年以上（免除期間、学生納付特例期間を含む）納めた夫が老齢基礎年金を受けずに亡くなった場合に、10年以上婚姻関係にあった妻に、妻が60歳から65歳になるまでの間、支給されます。

支給される年金額は、亡くなった夫が受け取るはずだった年金額の4分の3の額です。

たとえ1ヶ月でも厚生年金等の資格を喪失した場合には、国民年金を納めることが大切です！

厚生年金に加入している人には障害厚生年金、遺族厚生年金が支給されますが、厚生年金を喪失している間に病気やケガをして障害者になった場合や、亡くなった場合には、国民年金が支給の対象になります。この場合も厚生年金と国民年金を合わせた加入期間のうち、保険料を3分の2以上納めているか、前々月までの1年間に未納期間がないことが支給の条件となっています。

国民年金保険料の納付は便利な口座振替で

うっかりしていて・・・ いつも忙しくて・・・

こんな方には便利な「口座振替」をお勧めします。口座振替なら一度手続きをすれば、あなたが指定した口座から自動的に支払いされますので、毎月納めに行く手間がはぶけ納め忘れの心配もなくとても便利です。

口座振替を希望する場合は・・・

「国民年金保険料口座振替納付（変更）申出書」が各金融機関の窓口にて備え付けられています。

また、国から発行されている国民年金保険料納付案内書に「口座振替納付申出書」が付いていますので、どちらの申出書でも、すぐに金融機関の担当窓口で手続きをすることができます。

なお、引落日は、毎月納付の場合は翌月末日、1年前納の場合は4月末日、半年前納は1回目が4月末日、2回目が10月末日です。手続きはお早めに…

国民年金について、わからないことは
保健福祉課町民係または稚内社会保険事務所国民年金業務課（TEL0162-32-1941）へお問い合わせください

在宅介護支援センターからお知らせ

便利なものが
いっぱい!!

介護用品 展示しています!



お待ちして
あります

お気軽に
おいで下さい

介護用 肌着

展示場所：在宅介護支援センター
展示期間：11/1～12/末



- ・シャツ
- ・ズボン
- ・パンツ など

手の不自由な方も楽々着脱できます!

展示品を
見て
さかって

いろいろと感想を
お寄せ下さい。

在宅介護支援センター
TEL 01638-4-3300

歩行 用品

展示場所：利尻町公民館
展示期間：11/20～12/末



- ・シルバーカー
- ・杖
- ・靴 など

さあ出かけよう! 思わぬ出会いがあるかも。

床ずれ 防止品

展示場所：交流促進施設「どんと」
展示期間：11/10～12/末

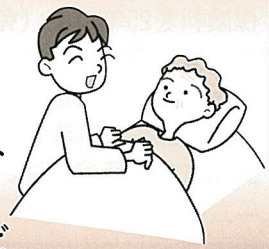

- ・体位変換保持パット
- ・ビーズクッション
など

身体の使い方・床ずれ予防など、使い方いろいろ!

自衛隊生徒募集

専門技術者としての陸・海・空曹を養成するために、若い中学卒業者を対象とした制度です。4年間の教育終了時に3等陸・海・空曹に昇任します。生徒教育3年終了時には、高等学校の卒業資格を取得できます。

また、給与を支給されながら教育を受けられる魅力的な制度です。

皆様からのご応募をお待ちしております。

●受付期間：平成15年11月4日～平成16年1月6日

●試験日：1次試験 平成16年1月10日
2次試験 平成16年1月23日～26日
(内1日)

●試験会場：1次試験～稚内 2次試験～旭川

●応募資格：中学卒(見込含む)17歳未満の男子

【お問合せ】 役場総務課総務係 TEL 01638-4-2345
自衛隊稚内募集事務所 TEL 0162-23-2721

戦没者等の妻・父母等の皆様へ

■新たに特別給付金が支給されます■

次の各項目に該当される方は、新たに「特別給付金」が支給されます。

平成5年4月1日から平成15年3月31日までの間に夫が死亡したことにより、平成15年4月1日において公務扶助料や遺族年金等を受ける権利を有している妻の方に、新たに額面20万円の特別給付金が支給されます。

平成5年4月1日から平成15年3月31日までの間に子又は孫が死亡したことにより、平成15年4月1日において公務扶助料や遺族年金等を受ける権利又は資格を有し、かつ、平成15年9月30日までの間に氏を同じくする子も孫も有するに至らなかった父母等の方に、新たに額面10万円の特別給付金が支給されます。

平成8年に最終償還を終えた下記の戦傷病者妻特別給付金を受けていた方で、夫である戦傷病者が平成5年4月1日から平成8年9月30日までの間に死亡したことにより、平成15年10月1日において公務扶助料や遺族年金等を受ける権利を有している妻の方に、新たに特別給付金が支給されます。

- 第十二回特別給付金国庫債券「い」号
- 第六回特別給付金国庫債券「ぬ」号
- 第十五回特別給付金国庫債券「い」号

【請求期限】

平成18年10月2日 まで

◎請求手続きや内容の詳細については・・・

役場保健福祉課福祉係 TEL 01638-4-2345 までお問い合わせ下さい。

家屋の新築や増改築または
取り壊した時は
ご連絡を！



平成15年中に新築または増改築をして、まだ評価を受けていない家屋がありましたらお手数ですが役場総務課税務係までご連絡下さい。また、売買等の譲渡で所有者が変更になった場合や取り壊し等で家屋が滅失した場合についても連絡をお願いします。

なお、届出がない場合、来年度以降も課税の対象となる場合がありますので、必ず連絡して下さい。

【お問合せ】総務課税務係 TEL 01638-4-2345

あなたの知識や技能・経験を活かしてみませんか！

生涯学習ボランティアバンク

登録者募集！

文化・教育・スポーツ・産業等に
関することなら何でもOKです！

登録していただける方は、「登録申請書」に記入の上、教育委員会生涯学習推進係に提出して下さい。なお、申請書は教育委員会・公民館・夢交流館・役場の窓口に置いてあります。

【お問合せ先】

教育委員会生涯学習推進係
TEL 01638-4-2445

ホントにひそい?? おどろきの連続!!



プロの腹話術師「いっこく堂」さんによる腹話術公演「ボイスイリュージョン2003」が交流促進施設どんとで開催されました。間近に見るプロの腹話術のテクニクはとても素晴らしく、会場中におどろきの声が響き渡っていました。
2003/10/8

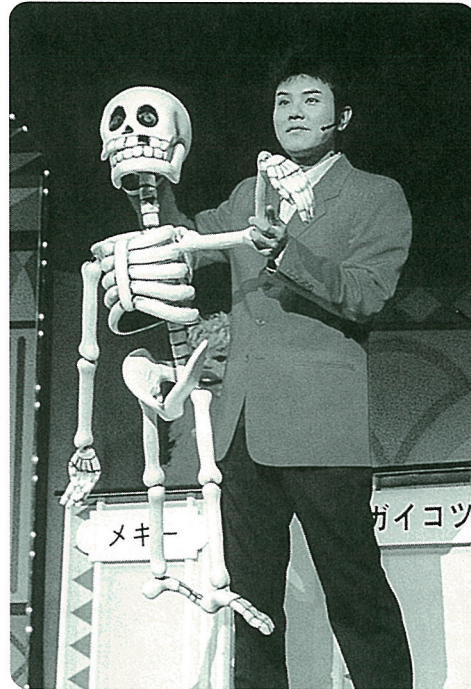

街をひと歩き
町内での活動などホットな話題

健康増進で いきいき生活を!

町民皆さんの健康を保持・増進するため、10月を「健康推進月間」として、健康や福祉・医療などに関する様々な事業を実施しました。サクソ奏者の河村利夫氏による健康講演と琴アンサンブル「アルメリア」との演奏会をはじめ、各種検診や健康講座などが行われ、たくさんの方々が参加されました。



「健康講演会・演奏会」10/17

「幼児安全法講習会」10/2



健康 第一

「リハビリ教室」10/21



たべてうたって 楽しいひととき満喫!

今年で9回目を迎える「ほのぼのまつり」がほのぼの荘で開催されました。

今回も町内からたくさんのお年よりの方々が来場され、コーラスや太鼓の演奏、浮島音頭などさまざまなイベントがあり、一緒に歌ったり踊ったりと、皆さんいきいきとした表情でおまつりを満喫していました。 2003/9/27

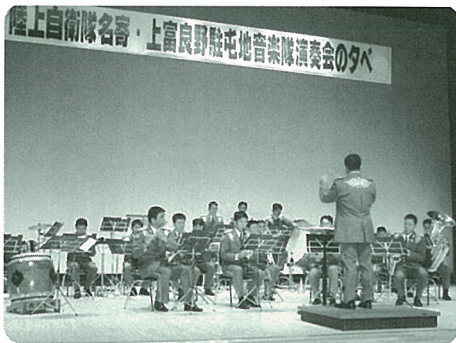

陸上自衛隊名寄・上富良野駐屯地音楽隊による音楽演奏会が交流促進施設どんとで開催されました。

有名な歌謡曲やアニメソングなどなじみの深い曲が演奏され、素晴らしい演奏に観客の皆さんは真剣に耳を傾けていました。 2003/10/3

見事な演奏に
会場興奮

● 博物館発行情報 ●

● 心太はマクサから

心太や寒天の原料はテングサ。このテングサが利尻島で採れることは古くから知られていました。明治二六年三月に志摩国英虞郡越賀村山本清市・井上太市から三重県知事に北見国利尻郡及礼文郡に出

稼ぎに行つてテングサ採りしたい何書が出されています。古くから採られていたテングサ。現在の漁期は八月から十一月まで。かつては海女が潜つて採りましたが今はジョリンという鉄の歯が並んでる道具を使つて磯舟で採ります。



てんぐさ科てんぐさ目まくさ

○年代には採つて乾燥させたテングサを筵むしろで形作つたカマスに入れて組合し、本州に出荷しました。家の白い壁を作るとき、ノリとしての原料になった

そうです。

利尻島では古くから心太が作られていました。天日干しして乾いたテングサを、真水に浸して水をきつて干します。

この作業を一日三回ほど繰り返してテングサの色を白くします。さらしたテングサを水でもどし、テングサがひたひたに浸かるほどの水を入れて火にかけます。柔らかくなつてきた頃に酢を入れます。三〇〜四〇分ほど煮たらせてザルでこします。落ちた汁をサラシでこします。この汁を四角い箱などの容器に流して水で冷やすか涼しいところに置いておきます。こうしてかたまると心太ができます。

さて、こうして美味しく食べられる心太。平安時代の『和名類聚抄』には「凝海藻コルモハ 俗に心太」とあります。これがテングサのことで凝固するので心太の文字が当てられたのでしょうか。しかし、テングサと呼ばれている海藻は、正しくはテングサ属のマクサというものでした。

受賞おめでとろござります

北海道社会貢献賞受賞

杓形字本町

中川原 眞知子 さん



昭和五十三年から当町の国民健康保険運営協議会委員として二十六年間の永きに渡り、国民健康保険事業の適正かつ円滑な運営を図り、また地域住民の健康と疾病予防の普及や啓蒙に努められた功績が認められ、北海道知事より北海道社会貢献賞が贈られ、十月九日、役場で宗谷支庁内藤副支庁長から伝達されました。



表彰状
 北海道社会貢献賞
 中川原眞知子様
 あなたは本年わが国民健康保険運営協議会委員として国民健康保険事業の円滑な運営と普及に努められたことにより、その功績をたたえ表彰します。
 昭和五十三年十月九日
 宗谷支庁内藤副支庁長 高橋 博

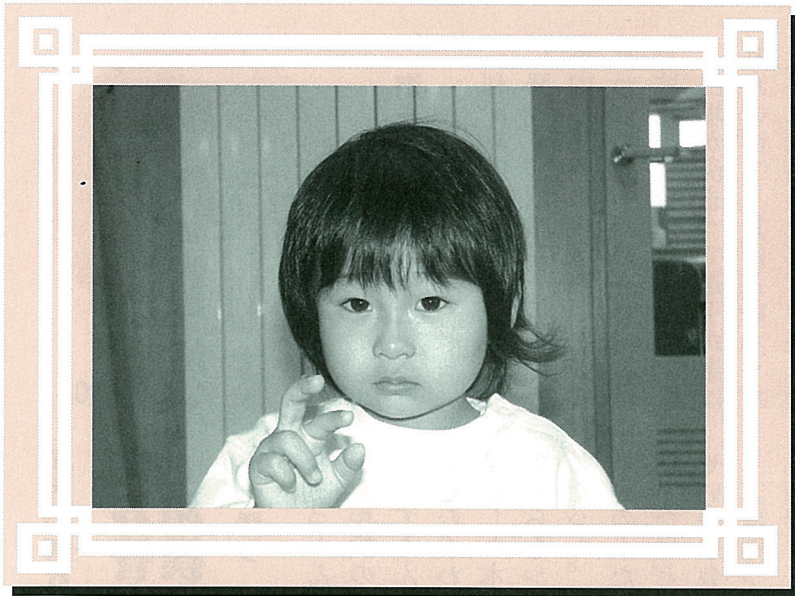

二本柳 ^{ゆうま}優真 くん (2さい)
仙法志字本町 父：剛 母：睦美

わがや の アイドル

おかあさんからひとこと
やんちゃ坊主のゆうま。
かあちゃんはずみの将来を
今から楽しみにしてるヨ!

新入学児童をもつ 父母の皆さんへ

利尻町教育委員会では、平成16年に町内小学校へ入学する児童の学齢簿を、平成15年10月1日現在で作成しました。

つきましては、当該児童のいる家庭で、氏名もれ、誤字等がありましたら、教育委員会管理係(TEL 4-2445)までご連絡下さい。

なお入学される児童は、平成9年4月2日から平成10年4月1日までに生まれた方です。



◆仙法志小学校
伊藤 正希 嘉本町
宮下 蓮 本町
阿部 翔馬 元村
氏名 保護者 住所

◆新湊小学校
宮田 一輝 秀彦 新湊
加藤 健太 敏文 新湊
氏名 保護者 住所

◆沓形小学校
平沼 七海 義典 緑町
吉田 有里 研二 神居野
齊藤 彩 義徳 富野
池田 奉広 聖 日出町
澤 祐太郎 忠弘 泉町
齋藤 拓哉 雅彦 泉町
長田 玲依 順也 泉町
八講 寛太 徹 泉町
工藤 翼 信江 緑町
松原 大倭 稔 神居
氏名 保護者 住所

巡回職業相談所 開設します



雇用保険や求人・求職などに関するさまざまな事をお気軽にご相談ください。

- 日時：12月9日(火)
午前9時～午後3時まで
- 会場：役場1階 小会議室
- 内容：雇用保険受給資格の決定
求人・求職の受理、相談及び紹介

【お問合せ】

ハローワーク稚内 TEL0162-34-1120

利尻の語り (182)

宗谷管内漁村
相撲大会優勝

語り 加藤 孝三郎さん

海を渡って管内漁村大会

利尻島内の漁業会相撲大会に勝って、昭和二十一年八月に稚内の北門神社境内の土俵で行われた第一回宗谷管内漁村

対抗相撲大会に行っただけです。

出場が決まって選手が選ばれたのは二ヶ月ほど前だった。大将に船田恒次郎、中堅に菊池春義、先方が私、補欠に糺屋春松、柴田利雄。練習は杵形小学校のグラウンド、今の忠魂碑が建つるところから小学校側の下のところにあつた土俵だった。

とにかく毎日のように練習だった。自分は戦前に樺太に在任してたけど、そこでは樺太相撲に入つて稽古して樺太大会で優勝し、樺太に来た双葉山に大相撲に誘われたこと

もあつたんで、立会いから技まで相撲のある程度のことには知つてたんだ。それに腰に締め込むまわしだ。島の人たちは晒した木綿だけど自分は樺太からもつてきた相撲のまわしだった。

島の人の力はそのぐらい。だけど相撲の経験がないせいとか立会いの仕方や技のとり方は知つてなかつた。だから練習することによって、自分も含めて相撲の中身を少しでも経験できたことだといえるね。それと東京の拓大の相撲部について大学の相撲大会で優勝した今という学生に利尻まで来てもらつてコーチしてもらつたこともあつた。

稚内の北門神社境内での宗谷管内漁村対抗相撲大会。強い

声に励まされ優勝

いといわれていたのは稚内・浜頓別・枝幸だった。特に強いといわれていた浜頓別とは決勝であつた。ここは経験の差だったといえるね。杵形での練習はもちろん、私より年上の中堅菊池春義のものすごい力、大将船田恒次郎の軍隊での相撲大会の優勝などから、決勝は三戦全勝だった。

個人戦でも糺屋春松が優勝。我々の成績よりそれ以上に、杵形からの応援がすごかつた。一五・六トンの発動機船に杵形や新湊から一隻に二〇〜三〇人ほど、定期船の東洋丸にたくさんの人たちが乗り込んで、稚内の北門神社境内の土俵に集まつた応援団がものすごかつた。発動機船だと杵形からは五〜六時間かかるんだ。時間がかかつてもこれだけの応援が島から海渡つて集まつて、島の声で負けるなよと叫ばれると、それは、もう負けられないよ。昭和二十一年から始まつた宗谷管内漁村対抗相撲大会は昭和二三年まで三年間続いたけど、優勝したのは第一回と第三回よ。第三

回の時は先方が糺屋春松、中堅が中山誠一、大将が自分だった。優勝すると泊まつた木谷旅館に管内の人たちや稚内の女学生が集まつてくれたことがうれしかったね。

語り 加藤孝三郎さん 大正一三年一月二二日新湊に生まれる。昭和二十一年から三年間宗谷管内漁村相撲大会に出場。探訪 平成一五年一〇月二一日

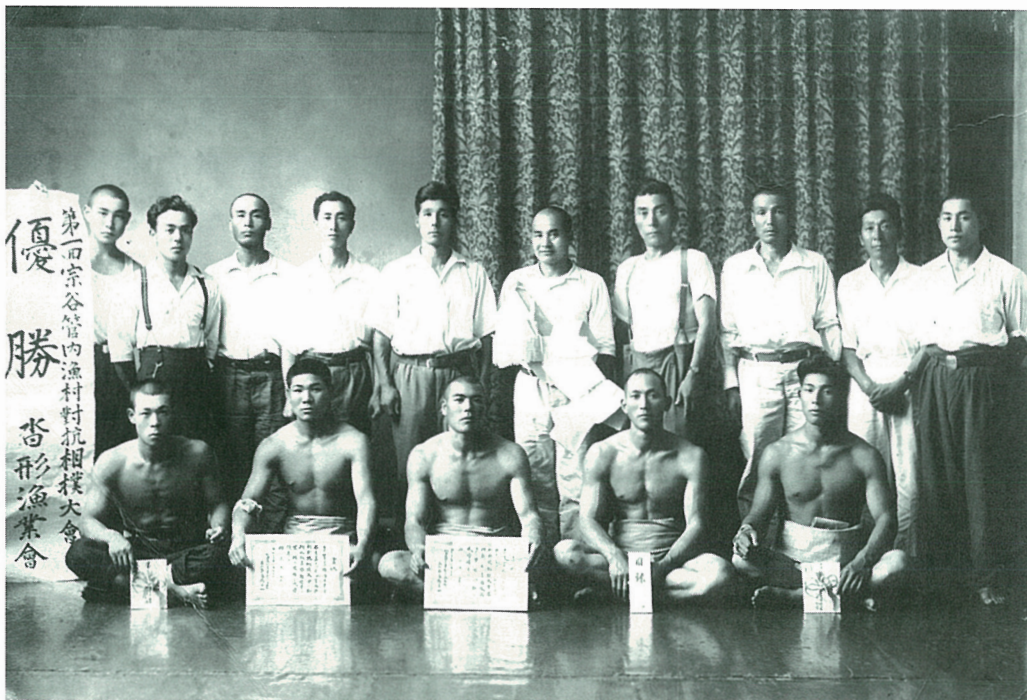

第一回宗谷管内漁村相撲大会優勝記念 杵形漁業会 昭和21年(1946)8月

11月9日は119番の日!

万一の火災や家族や同僚の急病・けがなど、突然目の前で発生すると、気が動転し興奮状態になりがちです。1分1秒をあらそうときに落ち着いた適切な119番通報がキーポイントです!



消防署：火事（救急）ですか。
 通報者：火事（救急）です。
 消防署：場所はどこですか。何が近くにありますか。
 通報者：場所は〇〇〇です。近くには〇〇〇があります。
 消防署：あなたの名前と住所を教えてください。
 通報者：名前は〇〇〇です。住所は〇〇〇です。
 消防署：わかりました。ただちにそちらに向かいます。
 通報者：はい、わかりました。

無火災日数 一一六〇日（十月十日現在）



防火ルポ



少年消防クラブ宿泊研修



杓形保育所避難訓練



病院避難訓練

9月の火災・救急出動件数 火災 0件 救急 10件

もう納税はお済みですか？

12月は **納税推進強調月間** です

道税（自動車税や個人事業税など）・町税（町民税や固定資産税など）は、道や町が色々な仕事を行うための貴重な財源です。納税にご協力をお願いします。

12月1日（月）は **個人事業税定期2期分** の納期限です

期限内の納税にご協力をお願いします。納税には便利な口座振替納税をご利用下さい。

11月の空



飛行機運航時刻表（11/1～11/30）

①利尻発 15:00 → 千歳着 16:05	①千歳発 13:30 → 利尻着 14:30
①稚内発 09:35 → 千歳着 10:35	①千歳発 11:25 → 稚内着 12:30
①稚内発 13:00 → 丘珠着 13:50	①丘珠発 08:15 → 稚内着 09:05
②稚内発 15:45 → 丘珠着 16:35	②丘珠発 14:25 → 稚内着 15:15

ぴいぷる

はじめまして！ベイベー

9月26日 緑町 荒関 楓人 (健一)

はっぴい・うえていんぐ

9月28日 新湊  中川 篤志
高橋香寿美

おくやみもうしあげます

9月25日 緑町 根塚 浅夫 (67歳)
9月29日 蘭泊 山崎 進 (81歳)
10月5日 緑町 中瀬 ヤチヨ (85歳)
10月11日 久連 須藤 順一 (80歳)
10月12日 長浜 加藤 健一 (81歳)
10月18日 政泊 菊地 トシ (79歳)

■人の動き■

世帯数 1, 333世帯 (+4)
人口 2, 932人 (-1)
男 1, 396人 (±0)
女 1, 536人 (-1)

平成15年9月末現在
(住民基本台帳登録人口)

《今日の納税》 町道民税 第3期

(納期限は12月1日です)

運転免許証更新時講習会

- 日時 11月14日(金)
- 場所 利尻町公民館
- 優良講習 午後5時30分より



※更新手続きをした方でなければ受講できません。

稚内警察署沓形駐在所 ☎01638-4-2110

ご厚情に 感謝します

この度、次の方々から愛情銀行に金一封が預託されましたので、紙上を借りてお礼申し上げます。

(利尻町社会福祉協議会)

▼札幌市 中瀬淑恵様、多々見ヤエ様から、中瀬ヤチヨ様の香典返しを廃して
▼仙法志字長浜 加藤アイ様から、夫 健一様の香典返しを廃して
▼仙法志字久連 須藤フサエ様から、夫 順一様の香典返しを廃して

【指定寄付】

(「希望」備品購入資金として)

札幌市

◆中瀬 淑恵 様、多々見 ヤエ 様より
一金 100,000円

【一般寄付】

小樽市新光2-19-13

◆高松 初枝 様より

一金 30,000円

◆グラスボート利尻(株)

代表取締役 松村 栄悦 様より

一金 50,000円

ご厚志に対し厚くお礼申し上げます

利尻島国保中央病院

産婦人科診療のお知らせ(予定)

(札幌医大産婦人科出張診療)

11月4日(火)～11月7日(金) 寒河江 悟 先生
11月10日(月)～11月13日(木) 西川 鑑 先生
11月17日(月)・11月20日(木) 遠藤 明 先生
11月25日(火)～11月28日(金) 藤井 美穂 先生

受付は、午前中だけです。

問合せ 利尻島国保中央病院 ☎01638-4-2626