



広報

No.404

2005. 1

ゆしゆ

新年号



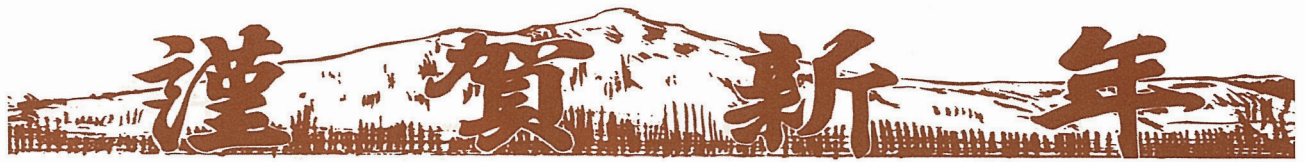

い申し上げます

平成17年 元旦

町長 田島 順逸

助役

富 樫

昇

教育長

寺 山

明

総務課長

澤谷

勉

保健福祉課長

保野

洋一

産業振興課長

大腰

敏

建設課長

北島

利行

出納室長

後藤

博之

仙法志支所長

齊藤

順悦

ホテル利尻総支配人

鎌田

喜男

砕石事業所長

上遠野

浩志

特別養護老人ホーム所長

堀田

秀利

教育委員会教育次長

不破

豊

教育委員会学芸課長

西谷

榮治

総務課長補佐

田尻

隆志

保健福祉課長補佐

佐々木

日出雄

産業振興課長補佐

松枝

正敏

利尻島国保中央病院

院長 高下圭一

副院長 濱口杉大

整形外科医長 神保静夫

内科医長 珍田純子

事務長 中村謙造

放射線技師長 木村保徳

看護師長 堀田るり子

出張医 札幌医大産婦人科

助教 寒河江悟

助教 伊東秀樹



謹んで新春をお祝

利尻町議会

議長 惣万 優

副議長 藤井 信幸

事務局長	議員	議員	議員	議員	議員	議員	議員	議員	議員	議員	議員
川端一輝	吉田	大窪	西島	草間	白取	加藤	江戸	川原	七尾	蔵	遠藤
	欽哉	松夫	松雄	時光	記夫	純一	克廣	理二	啓南	昭忠	

(議席順)

利尻礼文消防事務組合

消防署副署長	消防署長	消防課長	総務課長	消防長
中村和也	田原滝雄	山本榮治	宮森英明	齋藤俊明



新年 謹賀

年頭にあって

利尻町長 田島 順逸



町民の皆様、新年あけましておめでとうございます。輝かしい希望に満ちた新年をお元気で迎えられたことと存じます。

日ごろから、町政には、深いご理解とご支援を賜り厚くお礼申し上げます。昨年を顧みますと、台風や地震による自然災害が非常に多く、各地で大きな爪

痕を残し、多くの尊い人命が犠牲となりました。また、国内の景気は低速、後退のライン上とも言われ、依然企業の倒産やリストラによる失業者の増高等厳しい現状にあると言えます。一方、地方は、自主自立の地域社会をめざした地方分権や、国と地方の税財政を見直す「三位一体改革」の中で、本町は隣町との合併に合意できませんでしたが、基幹産業の水産業や観光、商工業の振興を始め、福祉医療の充実、生活環境の整備、教育文化の振興、防災対策等、産業が豊かで健やかで安心して暮らせ

る町づくりをめざし、職員と一体となって努めてまいりました。漁業生産は、特に天然、養殖昆布ともに価格安ながら、生産量が伸びたことが要因となり、総体として一昨年と比較し、八・五増の約一三億五〇〇万円でありました。

観光については、海外の人氣等に影響され、利尻の上半期(四・九月)は前年度比九・二%減の入り込み数でしたが、旅行代理店の訪問や舞台招聘等の文化芸術事業、全国初の海藻おしぼり押し花融合コンクルの開催等積極的に取り組んでまいりました。また、町議会と協議し、待望の温泉ボーリングや道北で初の「足湯」の整備にも着手できたところでです。

本年は一段と厳しい財政運営となりますが、経費の節減や事務事業の見直し、また各施設の機能効率化と有効活用を一層図りながら、引き続き漁業の振興、地場資源を活用した観光や商工業の振興、企業(昆布養殖ほか)への支援、公共事業の確保、雇用の場の確保等、さらに町政の単独自立に向け取り組んでまいりたいと思っております。

まず、水産ですが、輸入品の増加や価格安に加えて、生産の低迷、就業者の減少等厳しい状況にあります。栽培漁業の推進と物流の効率化、漁場の造成等進めてまいるとともに、台風被害を受けた船入潤、干場の復旧も春早々に行い、杓形港についてはマイナス七・五m耐震強化岸壁の明年の使用に向け整備を進めてまいります。

商工業と観光については、大型店の進出や長引く経済低迷など、依然厳しい環境であります。経営改善等新たな発想で、がんばって欲しいと思っております。

観光については、引き続きホスピタリティ(※)を大切に、体験観光、新千歳からの航空路線の通年運行、関西空港等からのチャーター便の増枠、冬の観光対策、「温泉、露天風呂、足湯」の一体性と有効活用を図ってまいります。

の推進、福祉にあつては「共に支え、共に助け合う地域社会」づくりと、子育て支援、高齢者や障害者への支援等、医療にあつては、利尻島国保中央病院を中核に、信頼と期待に応じられるような体制の充実に努めてまいります。

生活環境については、定住者対策や水道、下水道、公営住宅、道路等の整備を進めるとともに、将来の新エネルギービジョン計画の策定、海浜留学、昆布干し体験、みどり豊かなまちづくり、海藻おしぼり事業等への支援、さらには生涯学習の推進を図ってまいります。

本年も初心にたつて漁協、商工会を始め、関係団体等と緊密な連携を図り、さらには町議会のご理解をいただき、全身全霊でがんばってまいりますので、どうか町民の皆様のご支援を賜りますようお願い申し上げます。

健康づくり21」にそつた事業

保健については、「りしり健康づくり21」にそつた事業

(※)ホスピタリティ

II 親切なおもてなし

謹賀新年

年頭にあたって

利尻町議会議長 惣 万 優



町民の皆様には、平成十七年の新春をお健やかに迎えられましたことを、謹んでお慶び申し上げます。

昨年、町民の皆様には、ご支援・ご協力を賜り、厚くお礼を申し上げます。と、国会では、議員の年金保険料未納や未加入問題、社会保障、多国籍軍派遣問題で論議がかわ

され、全国の地方自治体では、平成の大合併問題で大きく揺れ動いた年でもありました。明るいニュースとしましては、八月に開催されたアテネオリンピックにおいて、日本選手団が大活躍し、多くのメダルを獲得し、国民を喜ばせてくれました。

又、夏の甲子園で、北海道勢初の全国制覇を果たした駒大苫小牧高校が、道民に大きな感動を与えてくれました。一方、日本列島では、例年になく暑く、特に本州では三〇度以上の真夏日を更新し、全道的にも気温は高く、又、気象の変化によるものか、昨年は「災害列島」でありまし

た。台風の上陸は、観測史上の記録を更新し、集中豪雨や暴風、高波にあつては、史上最高二四メートルとも報道され、七、十月における風水害は、七九年以降、犠牲者や家屋損壊に最悪の被害を出し、農作物の被害額は、一兆二〇〇億円と言われております。

一方、我が町の基幹産業で

ある天然昆布では、仙漁の水揚げ高増により、全体で七二・五トン、養殖昆布につきましては、全体で五八・九トン増となり、良かったようであります。

ウニ漁につきましては、対前年を水揚げ・生産高とも下回る結果となりました。なまこ漁は、一定の水揚げ高を保つたようです。

又、観光面におきましては、管内上半期の入り込数は、前年度比七・六％減となっております。要因としては、韓国や沖縄、オリンピックに観光客が流れたためと言われております。下半期も好転の兆しもなく、離島観光も低迷し、厳しい年となりました。本年は、受入れ体制に万全を期し、PRの拡大に力を入れ、サービスマンの充実を図り、入込みの増加に期待するものです。

国内情勢を見ますと、依然

景気は底上げがならず、又、道内の失業率も五・三％と低迷をしております。雇用の不安を招いております。国の行財政改革（三位一体改革）についても、一応の決着を見たものの、内容をよく見ますと、玉虫色で決着し、地方が強力に求め

ている、二年間での三兆円規模にのぼる税源移譲については、先送りになった問題もあり、地方は暗闇の状況にあります。

又、地方交付税についても、国は将来的には抑制を考えております。又、日本の借金残高も報道によりますと、八七〇兆円と膨大となり、国の財政状況は、一段と増して混迷を極めております。このことから、本町にとりまして、現状は益々厳しいものですが、新たな一歩を踏み出すため、節減を図り、効果性を見極め、漁業振興をはじめ、難題、課題に取り組みが必要があるものと考えております。我々議会も、町部局と一丸となり、町民の付託に応えるため、職務に全力を尽くす決意でおりますので、変わらぬご支援を賜りますようお願い申し上げます。

今年、今年です。利尻町が翼を広げて、更に大きくはばたき、飛躍した明るい一年になりますように願うものであります。

結びに、町民皆様のご多幸、ご健勝をお祈り申し上げます。挨拶と致します。

新年 謹賀

年頭に当たって

北海道宗谷支庁長 佐藤 俊夫



新年あけましておめでとうございます。

輝かしい新春を迎え、皆様のご健康とご繁栄を心よりお喜び申し上げます。

私にとっては宗谷で二回目の新年を迎え、今年も地域の振興のために、また新たな気持ちで取り組んで参りたいと考えております。

現在、地方行財政を取りまく環境は大きな岐路に差しかかっています。地方分権の推進とともに今までのような中央頼みの交付金や補助金依存型の時代は終わりを告げ、適切な権限と財源の委譲の下、地方が自ら考え、主体性を

持つて施策を進めていく体制づくりが強く求められています。このような大きな流れを踏まえながら、支庁といたしましても、皆様方の声を十分にお聴きし豊かで住み良い地域づくりに向け努力して参りますので、よろしくお願いいたします。

さて、本年は、引き続き基幹産業の体力強化に向け、水産物の安全でより付加価値を高める供給対策や漁協の基盤強化対策を行う一方、農業では担い手の確保や生乳の乳質改善などの対策を着実に推進するほか、食の安全・安心確保のための新たな取組みについても行っていくこととしております。

昨年やや不振だった観光は、北海道遺産に新たに指定された宗谷丘陵などについても広くPRを行い、地域の豊かな自然を活用した観光開発に努めて参りたいと考えております。

また、全国的にも希少地質であるサロベツ湿原については、本年、ラムサール条約登

録に向け地域の方々と協働して啓発に取り組んで参ります。そのほか、間伐材の活用や検討や住民参加型の育てる森づくり、離島における地域住民が支え合う福祉のまちづくりなど、支庁独自の取組みについても行って参りたいと考えております。

なお、昨年は利礼両島で待望の眼科診療が開始されましたが、これら地域医療の充実に加え生活路線の確保などの離島振興対策についても引き続き進めていく必要があると考えております。

サハリン関連施策については、昨年、貿易経済を促進するため、北海道と極東三州で開催している合同常設委員会分野別会議に宗谷支庁として初めて参加し、地域の声を伝えることができました。稚内とサハリン間のフェリー航路についても輸送量は順調に推移し、利用者についても年間五千人の万台を超えたことから、今後、経済交流の拡大が期待されるところであります。

このような中、本年は生活

経済圏域の拡大に向け、サハリン州に対し生活物資の供給を促すための施策など様々な取組を進めて参ります。

将来のまちのあり方も含め各地域で真剣な検討が行われた市町村合併問題については、現行特例法下において概ね一定の方向が出されたところでありますが、新たな状況下でのまちづくりについて支庁としても支援を行って参りたいと考えております。

今後とも私も職員一同、「地域の声」を常にキャッチしながら、支庁独自の取組や長く地域に根付くことができ、施策について真剣に取り組んで参りますので、皆様方のご理解、ご協力をよろしくお願いいたします。

最後になりましたが、新しい年が、皆様方にとりまして明るいご多幸の年となりますよう、心からお祈り申し上げます。新年の挨拶といたします。

受賞おめでとうございます



昭和三十四年四月に杓形漁業協同組合総代に就任以来、監事、理事、副組合長を歴任し、昭和六十三年八月に代表理事組合長に就任され、卓越した手腕を発揮し、徹底した浅海資源の培養対策、資源管理型漁業による生産増強を図ると共に、付加価値向上による漁価の安定対策など、沿岸漁業の経営基盤強化と組合経営安定に尽くした功績はさわめて大きなものがあり、旭日単光章を受章されました。

名達 直藏 氏

杓形字神居

旭日単光章

体育指導委員表彰受賞



北海道体育指導委員協議会長表彰
杓形字緑町

堀 清一 氏

永年にわたり体育指導員として卓越した指導力と絶えざる熱意を持って北海道のスポーツ振興に尽力され、地域の人々の健康で明るく豊かな生活の形成に貢献された功績が認められ、北海道体育指導員協議会長から表彰されました。



全国体育指導委員連合会長表彰
杓形字本町

田中 了 氏

永年にわたり体育指導員としてスポーツに対する卓越した指導力と熱意を発揮し、地域スポーツの普及振興に尽力され、地域住民のスポーツに対する意識の向上に貢献された功績が認められ、全国体育指導員連合会長から表彰されました。

1月10日は「110番の日」です!

【110番は緊急通報用の電話です】

- 何があったのか(けんか・交通事故など)
- いつ、どこで、現場への目標物は(発生した時間・場所など)
- どんな事件・事故(けが人・被害の状況・事故の様子など)
- 犯人は(人数・人相・服装・逃げた方向など)
- あなたの住所・氏名・電話番号など

【携帯電話による110番のかけ方】

- 携帯電話で110番すると直接旭川方面本部につながります。
- 携帯電話で110番する場合、必ず車を停止させ、あるいは立ち止まってかけて下さい。
- 通報内容は落ち着いて出来る限りくわしく話して下さい。



「水道料金」と「下水道使用料」 お支払いは「納入通知書」で！

平成16年4月の検針分から水道料金と下水道使用料を
一枚の納入通知書で一括請求しております。
役場の窓口で料金をお支払いする際に下記の点にご注意下さい。



窓口納付の際の注意点

- 窓口納付の方は、
役場から送付する「簡易水道・下水道使用料納入通知書」
で水道料金・下水道使用料を一括請求しますので、その
通知書を持参の上、指定の窓口でお支払い願います。
(下図参照)
※お客様の水道メーターを検針した際にお届けする「使用
水量・料金等のお知らせ」の用紙で料金のお支払いは出
来ませんのでご注意ください。

お支払いの際にご持参いただく納入通知書

(窓口納付の方へ)

新しい通知書は、官製はがきサイズで送付されます。
(右下角からはがすと、料金の内訳が記載されています。)

はがすと料金の内訳が記載されています。

〒097-0401
利尻郡利尻町利尻字緑町
水道 太郎 様

重要 簡易水道 下水道 使用料納入通知書

〒097-0401
利尻郡利尻町利尻字緑町14番地1
利尻町役場 建設課
TEL 01638-4-2345

お知らせは内側にあります。ここからゆっくりはがしてください。

はがすと
料金内訳

(役場保管用)

(金融機関)

(納入者保管用)

簡易・下水道使用料納入通知書 郵便番号 02850-4-960077 使用番番号 加入者 利尻町 役場 調定番号		簡易水道 下水道 納入書 郵便番号 02850-4-960077 加入者 利尻町 役場		簡易水道 下水道 納入通知書兼領収書 使用番番号 使用水量 簡易水道使用料 下水道使用料 合計金額 役場専用	
基本料 超過料 メーター料 使用料 計		基本料 超過料 使用料 計		基本料 超過料 使用料 計	
合計金額		合計金額		合計金額	

上記のとおり通知します。

取りまとめ所
 利尻郵便局 (〒097-0499)
 (受付店-利尻町)
 (利尻町保管)

領収日付印

領収日付印
(金融機関又は郵便局保管用)

領収日付印
(納入者保管用)

上記のとおり納入してください。
 平成 年 月 日
 利尻町長 田島 順 逸
 納入期限 平成 年 月 日
 上記のとおり振付しました。
 領収日付印

ここからゆっくりはがします。

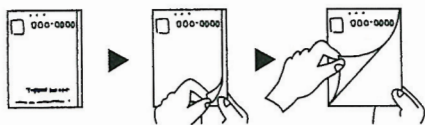

水道料金・下水道使用料の合計額
この欄に水道料金・下水道使用料の合計額が記載されます。
(一本化による請求額になります。)

口座振替払いのお知らせ

- 料金のお支払は、便利な口座振替をご利用ください。
- 口座振替のお申込みは、各金融機関又は役場建設課でできます。領収書、通帳、印鑑をご持参下さい。

※こちらの用紙ではお支払いできません

検針時にお届する「使用水量・料金等のお知らせ」

使用水量・料金等のお知らせ	
平成 年 月 日検針	
名前 様	
使用番号	
メータ番号	
口径	
用途	
支払方法	
検針員	
設置場所	
今回指針	m ³ 前回指針 m ³
使用期間	使用水量 m ³
	下水道水量 m ³
基本料	円
超過料	円
メータ料	円
計	円
合計金額	円
口座振替予定日	平成 年 月 日
口座振替済のお知らせ	
使用月	月 ~ 月使用分
使用水量	m ³ 基本料金 円
下水道水量	m ³ 下水道料金 円
合計金額	円
納入日	平成 年 月 日
問い合わせ先 利尻町役場建設課	
TEL 01638-4-2345	

○このお知らせは、使用水量・料金等のお知らせです。

○口座振替をご利用の方は、振替指定日・前回分の振替済通知が記載されていますのでご確認ください。

請求額を算定する基礎となる使用水量

水道料金・下水道使用料の合計額
この欄に水道料金・下水道使用料の合計額が記載されます。
(一本化による請求額になります。)

口座振替ご利用の方は、この欄に記載されている指定日に、上記合計額を指定の口座から引落しいたします。

口座振替ご利用の方の、前回分の振替済通知となります。

お問い合わせ：建設課水道係・下水道管理係 TEL 01638-4-2345

水道の凍結を防ぎましょう

簡単な凍結解氷法

立上り管、横管の凍結

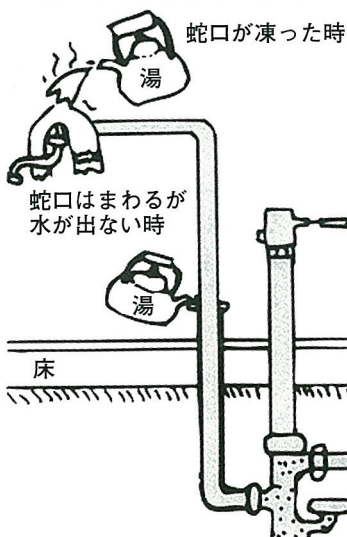

※始めに蛇口の方から配管づたいにゆっくりお湯をかけ、床下の所に多めにかけてください。

いよいよ厳しい冬将軍が訪れ、水道の凍結が増えてきます。日中でも凍結することがありますので、十分ご注意ください。

もしも凍結したら・・・

◎もし凍結した場合は、タオルか布きれを巻いてお湯をかけてみてください。

お湯をかけ、少しでも水が出るようでしたら、「水おとし」を念入りにすることで防げるのが数多くあります。凍結の度合いによっては、長時間不便をかけることもありますので、凍結には十分注意するようご協力願います。

◎冬、水を止めるときは蛇口を全開にして水を流しながら「水おとし」を完全に閉めてください。

●緊急連絡先 建設課水道係 TEL 01638-4-2345

所得税確定申告・住民税申告の準備を進めていますか？

確定申告は、納税者自らの手で、その年の1年間の所得の金額と、それに対応する所得税を計算し、その年の翌年2月16日から3月15日までの間に申告し、納税をする手続きです。

当町においてもこの申告期間に住民税の申告受付と所得税の確定申告を受付します。

納税者の方は“税”への関心をより深め、適正な申告ができるよう、申告の準備を余裕を持って進めましょう。

なお、確定申告書が直接ご自宅へ送付された方につきましては、忘れずに申告会場へご持参願います。

	申告前の準備	申告時の持参	その他
漁業者	<ul style="list-style-type: none"> 販売物の精算書の確認 経費等の領収書及び明細書を項目ごとに整理 上記を帳簿等に記帳 償却資産申告書、賃金支払調書を1月31日までに提出 	<ul style="list-style-type: none"> 保険証（家族の名前、生年月日等を明確にするものであれば他のものでもよい） 印鑑 生命保険、火災保険の領収書 申告前に準備した精算書、領収書、帳簿等 	<ul style="list-style-type: none"> 漁業の他に給与所得（出稼ぎ日雇等）がある方は源泉徴収票を持参
営業者	<ul style="list-style-type: none"> 売上額を月ごとに集計 仕入書の確認 経費等の領収書及び明細書を項目ごとに整理 上記を帳簿等に記帳 	<ul style="list-style-type: none"> 上記と同じ 	<ul style="list-style-type: none"> 小売店については棚卸しを必ず年1回行うよう心がけてください。
給与所得者	<ul style="list-style-type: none"> 源泉徴収票の保管 	<ul style="list-style-type: none"> 上記の他、源泉徴収票 	<ul style="list-style-type: none"> 通常は年末調整によって申告は不要ですが、2ヶ所以上から給与を受けている人や1ヶ所から給与を受けて給与のほかに所得がある人は申告をしなければなりません。
医療費控除に該当する方	<ul style="list-style-type: none"> 医療費の領収書を整理 医療費に該当しないものがないか確認 交通費がある場合はノート等に整理 	<ul style="list-style-type: none"> 医療費の領収書 印鑑 給与所得者は源泉徴収票 	<ul style="list-style-type: none"> 支払った医療費が10万円以上で10万円を超えた金額が控除されます。
住宅取得控除に該当する方	<ul style="list-style-type: none"> 住宅の登記簿謄本もしくは抄本、建築工事の請負契約書、売買契約書 住民票 償還金等年末残高証明書 	<ul style="list-style-type: none"> 左記の書類 	<ul style="list-style-type: none"> 対象となる住宅はほとんどですが、一定の要件がありますので事前に税務係にお問い合わせください。

楽しいイベントいっぱい!! 会場は大盛況!!



今年で5回目となる「町民歳末チャリティー祭」が交流促進施設どんとで開催されました。

この事業は、当イベントで得た収益や寄付されたお金を「歳末たすけあい募金」等に活用しようと、平成12年度から始まった事業で、今年も「カラオケ大会」をはじめ、豪華景品が当たる「大抽選会」や「ゲーム大会」「縁日コーナー」「模擬店」など様々な催し物が行われ、大盛況のうちに終了しました。

ご来場の皆さん、たくさんのご厚情ありがとうございました。

2004/12/11

街をひと歩き

まちの話題にズームイン!



冬の寒さを吹き飛ばす!

舞夢私夢フェスティバル in White X'mas



冬の恒例イベント「舞夢私夢フェスティバル」が夢交流館で開催されました。

今回も地元若者のバンドが多数出演し、熱気あふれる演奏が披露され、冬の寒さも吹き飛ばす勢いで会場内はヒートアップ!

2004/12/18

わが家のアイドル



藤野 ^{かえで}可楓 ちゃん (3さい)
仙法志字本町 父：真詞 母：雅代

おかあさんからひとこと

妹が生まれて、この頃お姉ちゃんぽくなってきた可楓も、もう3歳。いつまでもわが家の大事な宝物です。人の痛みが分かる優しい子に育ってネ♪

○博物館発行利尻情報○

●利尻島に来た仏教哲学者 井上円了

博物館にある明治四十年の仙法志村役場日誌に書かれていることに注目しました。

「九月十二日木曜日 文学博士井上円了 杓形村ヨリ本日午後二時来仙 伊藤磯八氏へ寄泊 九月十三日金曜日 本日午後二時ヨリ仙法志学校ニ於テ井上文学博士ノ講話アリ 来場者多数」

仙法志に来て講話した文学博士井上円了を調べました。

明治・大正時代の仏教学者

で東洋大学の創立者で、東洋大学には井上円了記念学術センターがあります。そこでは『井上円了 新編全国巡講日誌 北海道編』を発行しています。そこには井上円了の全国巡講が書かれています。「日本の文明・文化を開化・発展させるためには、多くの人々が自ら学ぶことでその知力を向上させることが大切であると考えた」からです。

明治二十三年から大正八年

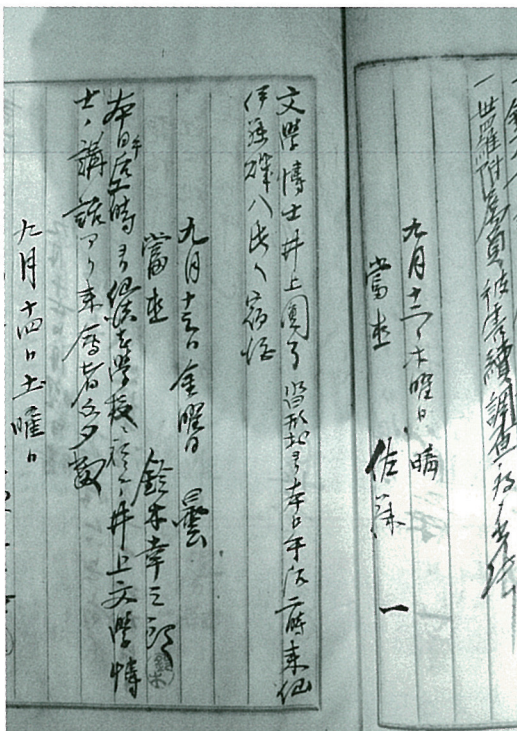

まで全国を歩きまわり「南船北馬衆」として書き残しました。利尻島のことを書き記されています。

明治四十年九月八日午前五時、鬼脇港に到着。利尻小学校で巡講。宿泊は真立寺。聴衆三百人。「鬼脇と聞きて地獄の隣りかと思の外で極楽の里」と狂歌をよむ。九日、馬に乗って駕泊に着く。巡講会場は劇場。宿所は旅館。聴衆五百人。九月十日杓形に向かう。風波強く巡講中止。旅館にて休養。翌十一日大泉寺で巡講。聴取三百人。十二日礼文島に渡海する予定だったが風波のために中止。仙法志に向かう。杓形を歩いて出たが、途中で馬背にまたがる。薄暮れ仙法志に着く。伊藤磯八宅に泊まる。十三日午後、仙法志小学校にて巡講。聴衆三百人。

自ら学ぶことの大切さ、自分の知力を向上させることを説くために、井上円了は七十年前に利尻島に渡ってきました。

利尻の語り (192)

三年連続優勝の
種富町分団

語り 河野 伸也さん

優勝めざして

昔は祭になると杵形青年団
対抗の相撲大会が盛んだった。
種富分団は昔から強かった。
自分が種富町分団の選手とし
て出たのは昭和三十五年から
だった。そのときは準優勝
だったけど、次の年から優勝
して、これが三年続いたんだ。
祭が近くなると相撲の練習
よ。今の種富町会館の横に
あった土俵に集まるんだ。こ
こで教えてくれたのが最初は
利尻でも最高に強かった加藤
孝三郎さん、それからは種富
町にいて相撲知ってた佐藤正
さんだった。仕事が終わって
から夕方の五時頃に集まって
それから四時間ぐらい練習よ。
それが終わると佐藤正さんの
家に行って風呂に入れても

らって酒一杯飲んで、相撲の
こと語っていたんだ。

練習につけるまわしは普通
のサラシだった。これだと相
手に簡単にまわしとられるん
で、まわしとられないように
消防ホースに水を含ませなが
ら巻いていくんだ。でもホー
スはとても硬いから木で叩い
て柔らかくして巻いていくん
だ。だけど、きつく巻かれた
硬いホースに軀をあわせるの
が大変だった。このまわし締
めるのは兎玉一威だった。

勝たねばならなかった先鋒

種富町青年団は自分が先鋒
次峰は熊谷広司、中堅が田村
等、副将が自分の兄貴の河野
力也、大将が次峰の兄貴の熊
谷時治。先鋒ということば
勝ってあたりまえよ。先鋒が
勝てば「よっし」として次峰

から気合いが入って向かって
いけるんだ。先鋒として勝た
ねばならぬ、そのためには立
ち会いが大事だった。息をし
ながらの立ち会いだと力が入
らないんだ。息を止めて立ち
会って、自分は右四つが得意
だったから右肩からあたって
いくんだ。

こうした立ち会いの大事さ
を覚えてくれたのが中学生の
時に学校対抗相撲大会の練習
で相撲を覚えてくれた奈良剛
先生だった。こうした立ち会
で今でも思い出すのが栄浜の
大窪松夫さんだ。立ち会いで
相手より先に土俵から手を離
さないようにしていると立ち
会いのにらみが続くんだ。も
う時間だというときに、お互
いに右肩を寄せながら力の
入った握手。

団体戦は自治会対抗で昭和
三六年から三年連続優勝した
けど、個人戦はだめだった。
というのは勝ち進んでいくと
準々決勝か準決勝で兄貴とあ
たるんだ。これが取りづらく
て兄貴にはいつも負けていた。
小さいときから相撲とってき

たけど、今にして思うのは裸
と裸がぶつかっていくことの
良さだね。それは心と心が向
かい合うということかもしれ
ない。今の子供たちにも祭り
では相撲取ってほしいね。

語り 河野伸也さん。昭和十
四年六月十一日杵形字種富町
に生まれる。九人兄弟の次男。
家業の漁師を継いでいる。
採訪 平成十六年十二月七日

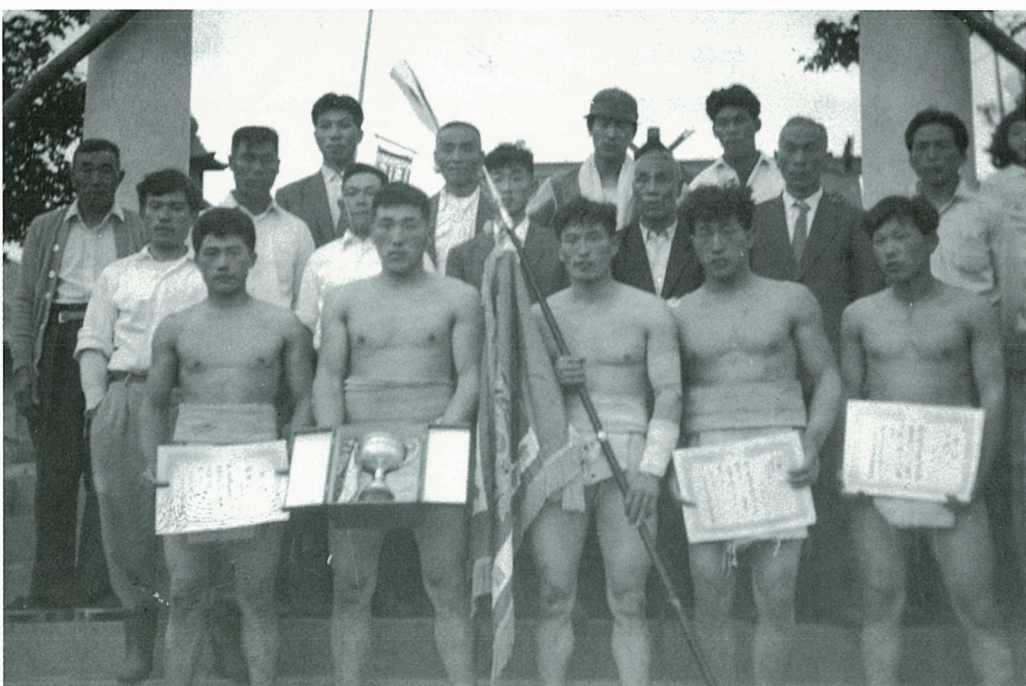

三年連続優勝した種富町分団 昭和36年6月26日
向かって左側から田村等・河野伸也・熊谷時治・河野力也・熊谷広司

宿泊料が割引！温泉が無料！

ホテル利尻からお知らせ

日頃町民の皆様には「ホテル利尻」及び「ふれあい保養センター（トロン温泉）」をご利用いただき誠にありがとうございます。

さて、ホテル利尻では日頃皆様のご利用に対するお礼と準天然温泉「トロン温泉」を利用して健康増進とふれあい交流を図っていただくため、本年も町民に限り宿泊利用料の割引とトロン温泉の無料開放をすることにいたしました。この機会に町民皆さんが多数ご利用くださるようお知らせします。

※トロン温泉大浴場については、1月26日（水）から3月中旬（予定）まで、改修工事のため休館させていただきます。代替施設については、後日ご連絡いたします

【宿泊料の割引について】

- ①割引期間
平成17年1月6日～3月31日
- ②宿泊利用料
1人 5,000円（1泊2食 税別）
- ③その他
チェックイン 午後3時
チェックアウト 午前10時

【温泉の無料開放について】

- ①無料期間
平成17年1月3日～1月10日
- ②入浴料
無 料
- ③入浴時間
3～5日 午後1時～午後6時
6日以降 午後1時～午後9時



ご予約申し込みは
【ホテル利尻】 TEL01638-4-2001
(宿泊の予約は前日まで受付)

消防だより No.330

【火は消した いつもところに 聞いてみて】

新年明けましておめでとうございます

平成17年利尻町消防団 出初式 沓形地区で挙行します



- ・と き 平成17年1月7日（金）
- ・分列行進 午後2時より沓形市街
- ・式 典 利尻町交流促進施設「どんと」



*当日、米田商店前から郵便局前までの、路上駐車をご遠慮下さいますようお願いいたします。



上級救命講習会



*11月27・28日、2日間にわたり計8時間の上級救命講習会を実施されました。



基礎知識講習



止血法



心配蘇生法

出動日数 火災 2件 救急 127件（平成16年11月30日現在）

巡回職業相談所 開設します



雇用保険や求人・求職などに関するさまざまなご相談にハローワーク担当職員が適切に対応します。お気軽に会場へお越しください。

- 日時：1月18日（火）
午前9時～午後3時まで
 - 会場：利尻島開発総合センター
 - 内容：雇用保険受給資格の決定
求人・求職の受理、相談及び紹介
- 【お問合せ】 ハローワーク稚内 TEL 0162-34-1120

ぴいぶる

はっぴい・うえでいんぐ

11月27日 神居  小坂 勝哉
岩木加奈絵

おくやみもうしあげます

11月19日 神居 小坂サワイ（85歳）
11月25日 種富町 小柳一之助（75歳）
12月4日（仙）本町 三村 トワ（96歳）
12月14日 政 泊 佐藤 みわ（104歳）

■まちの人口■

人 口 2, 9 2 2 人

世帯数 1, 3 4 0 世帯
男 1, 3 8 1 人
女 1, 5 4 1 人

平成16年11月末現在
（住民基本台帳登録人口）

ご厚情に 感謝します

この度、次の方々から愛情銀行に金一封が預託されましたので、紙上を借りてお礼申し上げます。

- 沓形字種富町 小柳京子様から、
夫 一之助様の香典返しを廃して
- 札幌市北区 三村隆様から、
母 トワ様の香典返しを廃して
- 沓形字神居 小坂実様から、
母 サワイ様の香典返しを廃して

（利尻町社会福祉協議会）

よせられた善意

【一般寄付】

- ◆利尻町仙法志字御崎
酒 井 章 様より
一金 200,000円
- ◆利尻町沓形字泉町
惣 万 キ 工 様より
一金 200,000円

ご厚志に対し厚くお礼申し上げます

デイ・ライト（昼間点灯） 運動通年展開中！

昼間点灯で
交通事故減少の効果！
皆さん、ぜひ参加してください！



運転免許証更新時講習会

- 2月15日（火） 開発総合センター
 - 3月11日（金） 交流促進施設どんと
 - 優良講習 午後5時30分より
- ※更新手続きをした方でなければ受講できません。

稚内警察署沓形駐在所 ☎01638-4-2110

全国で初めての試み！

海藻おしば・押し花融合コンクール

テーマ「夢・ときめき・喜び」

発行
利尻町役場

編集

産業振興課広報交通係 ☎〇一六三八(四)三三四五番

「夢・ときめき・喜び」をテーマに、海藻おしばと押し花を組み合わせ、絵画を作り上げる「海藻おしば・押し花融合コンクール」が、海藻おしばの里づくり実行委員会主催で全国初の試みとして開かれました。7月1日から出展希望者の募集をしたところ、全国各地から723点もの応募があり予想を上回る盛会となりました。

出展された作品は600点で、9月16日から30日まで交流促進施設で展示され、初日に作品審査が行われ、どれもレベルの高い作品の中、見事最高賞である北海道知事賞を受賞された宮城県 千葉信子さんをはじめ入賞25点、佳作25点が決定し、地元利尻町の佐々木久美子さんが佳作を受賞されました。26日には表彰式も行われ、大盛況のうちに幕を閉じました。



北海道知事賞
千葉信子さん
(宮城県志波姫町)

受賞者一覧表

北海道知事賞	千葉 信子	宮城県
日本郵政公社北海道支社賞	林 まゆみ	広島県
利尻町長賞	藤井 宏子	山口県
利尻町観光振興大使賞	金山 清子	長野県
利尻町教育委員会教育長賞	本間 勝子	室蘭市
日本手芸普及協会賞	今村 恵子	旭川市
ふしぎな花倶楽部賞	萩原 禮子	静岡県
ふしぎな花倶楽部はまなす会賞	小尾 恵子	幕別町
審査員特別賞	榎本 澄江	埼玉県
審査員特別賞	谷内 年子	徳島県
海藻おしばの里づくり実行委員会賞	橋本 房枝	京都府
私の花生活賞	佃 永見子	埼玉県
國學院短期大学賞	徳本 裕美	沖縄県
近畿日本ツーリスト賞	高野 恵子	登別市
北海道新聞社賞	木村 和子	札幌市
宗谷新聞社賞	米谷 万美	大阪府
利尻町商工会長賞	永瀬美保子	福岡県
仙法志漁業協同組合賞	一柳 泰子	新潟県
沓形漁業協同組合賞	渥美さつき	三重県
利尻町文化協会賞	丑ヶ谷ユキ江	埼玉県
沓形郵便局長賞	山下 希伊	埼玉県
みどり豊かな町づくり推進委員会賞	渡辺 智子	京都府
利尻町博物館賞	中岡 敬子	岡山県
利尻町民賞	山田 泰子	石川県
利尻町民賞	島本 清美	函館市
佳作(25点)	佐々木久美子 ほか	利尻町 ほか

【小中学生の部】

審査員奨励賞	森 隆一郎	仙法志中学校
	川 端 桜	沓形中学校
	佐 藤 智哉	沓形中学校
	澤 谷 優	沓形中学校
	富 山 杜人	仙法志小学校
	小 屋 大樹	新湊小学校
加 藤 優汰	新湊小学校	



印刷
（株）国境