



広報

No.419

2007.8

ゆしゆ



ソーラン節・ちびまる子音頭で大盛況
～沓形保育所子ども神輿～

利尻町定住促進団地 「あけぼのニュータウン」貸付募集

あなたの「やすらぎ」と「ぬくもり」のある
マイホームづくりを利尻町が応援します

利尻町では、町民の定着と町外からの転入を促し、過疎化の防止と活性化を図るため、次の要領により住宅新築希望者に宅地の貸付をいたします。

なお、国の補助事業により造成したため土地は分譲できませんが、半永久的に貸付いたします。

また、道路(舗装)、排水、下水道施設を完備しております。

団地の位置及び名称・区画数

- 1) 位置 利尻町沓形字泉町
- 2) 名称 あけぼのニュータウン
- 3) 区画数 26区画(うち19区画は賃貸借契約済)

年間賃貸料・区画面積・配置図 (別表)

貸付の条件等

- 1) 本町に住所を有する者、または有することとなる者
(住宅を新築される方、または他市町村からUターン、Iターン、定年退職後の落ち着き先として本町に永住を予定している方などが該当します。)
- 2) 貸付の日(賃貸借契約締結日)から2年以内に団地に住宅を新築する者

貸付方法

- 1) 平成19年10月1日貸付決定し、賃貸借契約締結の予定
(同一区画に2人以上の申込みがあった場合は抽選となります)
- 2) 賃貸借契約締結後は直ちに住宅の着工ができます

貸付申込方法及び受付期間

「あけぼのニュータウン貸付申込書」が役場産業建設課または仙法志支所にありますので、希望される方は、貸付申込書を **平成19年9月30日(日)**までに提出してください。

申込み・お問い合わせ先

産業建設課 (☎0163-84-2345) へお問い合わせください。

年間賃貸料・区画面積

別 表

宅 地 番 号	面 積 m ² (坪)	年間賃貸料 円	宅 地 番 号	面 積 m ² (坪)	年間賃貸料 円
1	294.84 (89.35坪)	契約済	14	300.00 (90.90坪)	45,000
2	358.09 (108.51坪)	契約済	15	293.75 (89.02坪)	契約済
3	294.30 (89.18坪)	契約済	16	285.03 (86.37坪)	契約済
4	308.00 (93.33坪)	契約済	17	297.50 (90.15坪)	契約済
5	297.00 (90.00坪)	契約済	18	291.25 (88.26坪)	契約済
6	269.77 (81.75坪)	契約済	19	315.00 (95.45坪)	契約済
7	290.87 (88.14坪)	契約済	20	308.75 (93.56坪)	契約済
8	289.75 (87.80坪)	契約済	21	371.06 (112.44坪)	契約済
9	299.23 (90.68坪)	44,890	22	343.75 (104.16坪)	契約済
10	300.00 (90.90坪)	45,000	23	341.81 (103.58坪)	51,280
11	315.40 (95.57坪)	47,310	24	345.26 (104.62坪)	契約済
12	304.50 (92.27坪)	契約済	25	300.00 (90.90坪)	45,000
13	313.05 (94.86坪)	契約済	26	300.00 (90.90坪)	45,000

配 置 図

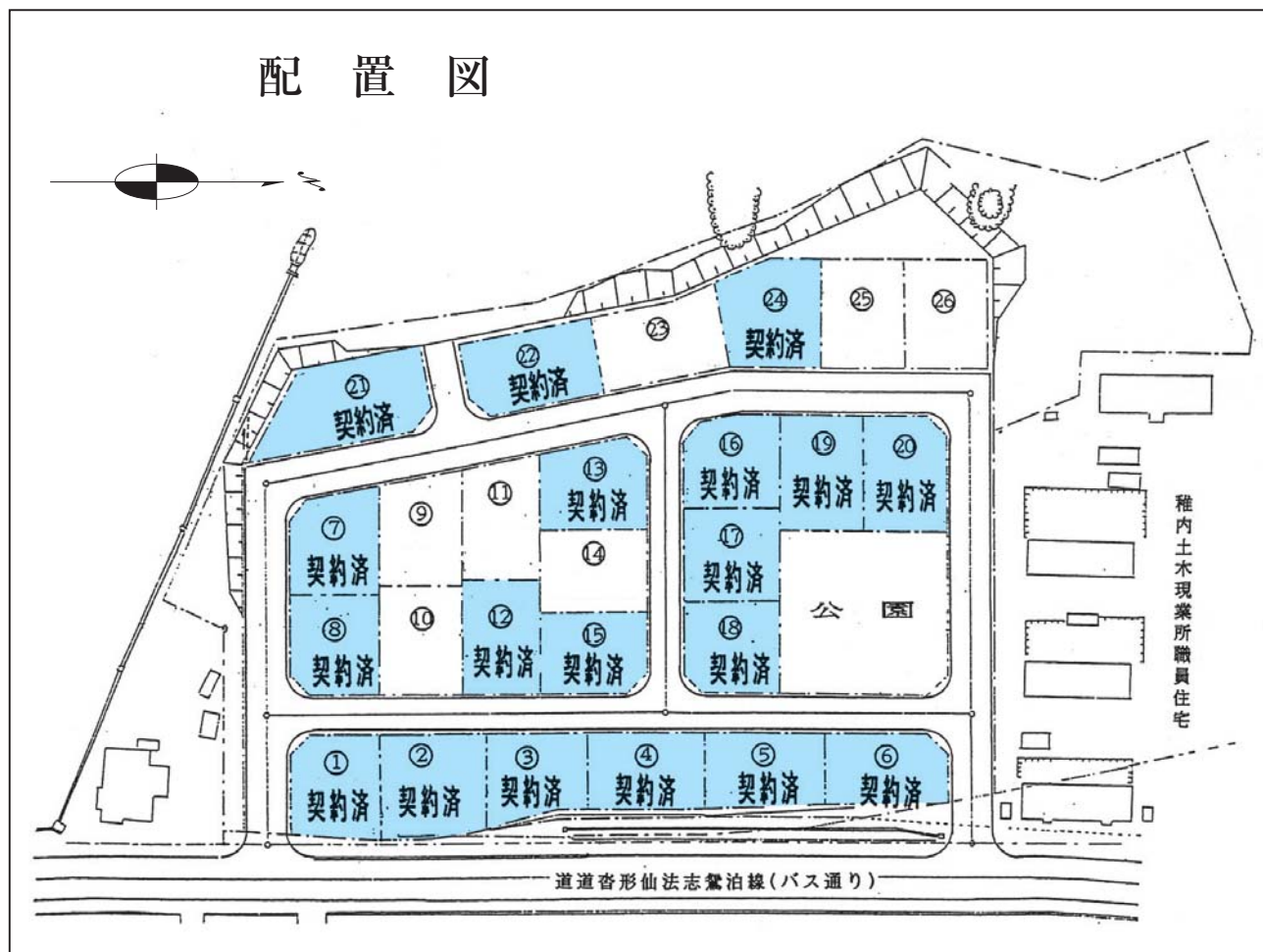

平成19年度敬老会のご案内

本年の敬老会を次の日程により開催します

- ◎日 時 平成19年9月11日(火) 11:30から
◎会 場 利尻町交流促進施設「どんと」
◎対 象 昭和8年4月1日までに生まれた方
(利尻町在住で75歳到達後、最初の年度末を迎える方以上)
対象の方には、保健福祉課福祉係よりご案内いたします。

平成19年度利尻町長寿祝い金支給のご案内

本年度の長寿祝い金を次の日程により支給いたします

- ★支給日 利尻町敬老会において支給
- ★支給内容
- | | |
|---------|---------|
| 77歳(喜寿) | 20,000円 |
| 88歳(米寿) | 30,000円 |
| 百歳 | 50,000円 |
| 80歳到達夫婦 | 20,000円 |
| 90歳到達夫婦 | 20,000円 |
| 百歳到達夫婦 | 30,000円 |
- ★対象者 毎年住民基本台帳9月1日を基準とし、年齢は当該年度末までにその年齢に達する者。
対象者で利尻町敬老会を欠席される方については、後日支給いたします。
対象の方については、保健福祉課福祉係よりご案内いたします。

利尻町国民健康保険に加入の皆様へ

お年寄りの医療制度が変わります

★平成20年4月より後期高齢者医療制度がスタートします。

現在、利尻町国民健康保険に加入している75歳以上の方及び65歳以上75歳未満で一定の障害のある方は、平成20年4月から、新しく創設される「後期高齢者医療制度」に移ることとなります。そのため、現在使用している利尻町国民健康保険の被保険者証は有効期限が平成20年4月30日までとなっていますが、平成20年3月末に「後期高齢者医療制度」の被保険者証に切り替えることとなります。また、平成20年4月2日以降に75歳になる方については、75歳になった時から「後期高齢者医療制度」の被保険者となりますので、75歳になった時に「後期高齢者医療制度」の被保険者証に切り替えることとなります。

被保険者証は一人1枚となります

現在、75歳以上の方及び65歳以上75歳未満で一定の障害のある方は、国民健康保険の被保険者証と老人保健法による医療受給者証の2枚が交付されていますが、「後期高齢者医療制度」では被保険者証は1枚となります。

保険料は個別に算定され、年金より引き落とされます

ただし、年金から引き落としができない場合は窓口納付となります。

★65歳以上75歳未満の方の保険税の納付は、年金から引き落としとなります。

65歳以上75歳未満の利尻町国民健康保険に加入している方の世帯の保険税も年金から引き落としによる納付となります。(ただし、世帯内に65歳未満の方がいる世帯や年金から引き落としができない世帯は今までと同じ納付方法となります。)

なお、詳細については制度が確定次第、再度お知らせします。

★利尻町国民健康保険税の税率と納期

国民健康保険制度は、被保険者の方の国民健康保険税をもとに被保険者の病気、負傷、出産又は死亡に関して必要な保険給付を行う制度で、地域住民がお互いの助け合いにより成り立っています。利尻町国民健康保険はその年に見込まれる医療費や被保険者の方の所得状況等を考慮し、適切な課税に努めていますので、ご理解をお願いします。

平成19年度の税率

所得	割	100分の8.25 (100分の8.90)
資産	割	100分の60 (100分の60)
被保険者均等割額	被保険者1人について	33,000円 (29,000円)
世帯別平等割額	1世帯について	33,000円 (30,000円)

※()内は平成18年度税率(額)

平成19年度の納期

第1期	7月1日から同月31日まで	第5期	11月1日から同月30日まで
第2期	8月1日から同月31日まで	第6期	12月1日から同月31日まで
第3期	9月1日から同月30日まで	第7期	1月1日から同月31日まで
第4期	10月1日から同月31日まで	第8期	2月1日から同月28日まで

詳しくは役場保健福祉課保健係までお問合せください。

～終戦当時の引揚者の方々へ～

通貨・証券などをお返ししています

- 終戦後、海外から引き揚げてこられた方が、上陸港(地)の税関、海運局に預けられた通貨・証券など
- 海外の集結地において領事館などに預けられた通貨・証券などのうち日本に送り返されたもの

返還の申し出は、ご本人ばかりではなく、ご家族の方でも結構です。お心当たりの方は、上陸港(地)を所轄する税関または最寄りの税関へお問い合わせ下さい。

お問い合わせ先

稚内税関支署

〒097-0001

稚内市末広5丁目6番1号

稚内地方合同庁舎

TEL：0162-33-1075

婚姻の解消又は取消し(離婚)後300日以内に 生まれた子の出生届出の取扱いについて

平成19年5月21日から、婚姻の解消又は取消し(離婚)後300日以内に生まれた子のうち、婚姻の解消又は取消し(離婚)後の懐胎であることを医師の作成した証明書により証明することができる事案については、次のとおり出生の届出をすることができます。

◎届出の原則

父母離婚後300日以内に生まれた子は、民法第772条により前夫の子と推定されるため、前夫を父とする嫡出子出生届出をしなければならない。



◎5月21日以後の届出

一定の様式による医師の作成した証明書を提出することにより、前夫を父としない非嫡出子出生届(母が再婚している場合には、後夫を父とする嫡出子出生届)をすることができる。

詳しくは法務局又は役場戸籍窓口にお尋ね下さい。

稚内市末広5丁目6番1号 旭川地方法務局稚内支局 TEL:0162-33-1122

「北海道苦情審査委員制度」 のご利用を

道の仕事に関して、皆さん自身の利害にかかわる苦情は、「苦情審査委員」に申し立て下さい。

簡易な手続きで、苦情審査委員が中立的な立場から、道の業務や制度の内容を調査するなど苦情の解決に向けて、迅速に処理します。なお、個人情報の保護には十分配慮します。

連絡先

■北海道知事政策部知事室道政相談センター

〒060-8588 札幌市中央区北3条西6丁目

TEL：011-204-5022(直通)

FAX：011-241-8181

E-mail: kujyou.koueki@pref.hokkaido.lg.jp

・各支庁地域振興部総務課道政相談室

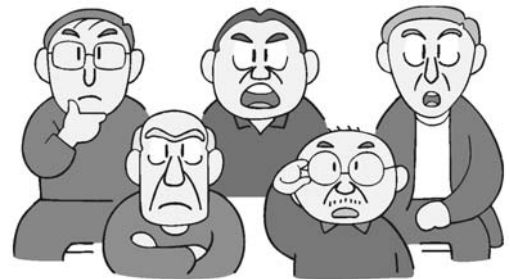

◎苦情の窓口は、道庁の「道政相談センター」のほか、各支庁の「道政相談室」です。

◎苦情の申立て方法は、所定の「苦情申立書」により、郵送、ファックス、メールでも申立てができます。

◎制度の概要と苦情申立書をセットにしたリーフレットを用意しております。苦情の窓口へ連絡してください。

◎道のホームページでも苦情審査委員制度をお知らせしています。トップページの相談窓口→道政一般からご覧ください。

(<http://www.pref.hokkaido.lg.jp/menu.html>)

「緊急地震速報」について

「緊急地震速報」は、震源に近い観測点で地震を検知し、直ちに震源や地震の規模(マグニチュード)などを推定し、大きな揺れが迫っていることをお知らせすることを目指す情報です。この情報を聞いて、大きな揺れが始まる前に防災行動をとることにより、地震被害の軽減が期待されます。

しかし、緊急地震速報には、情報の提供から大きな揺れが始まるまで、長い場合でも数十秒程度であり、震源に近いところでは、情報の提供が主要動の到達に間に合わない場合があるなどの技術的な限界があります。

気象庁では、緊急地震速報の提供に伴う事故や混乱を防止しつつ、地震による被害を少しでも軽減するため、平成18年8月1日から混乱なく利用できる分野への先行的な提供を開始しました。

また、平成19年9月頃にはテレビ・ラジオなどによる放送を含め、広く国民の方への提供を開始する予定にしています。緊急地震速報

を有効に活用し、身の安全を守っていただくためには、情報を受けたときにどのように行動すれば良いかという「緊急地震速報の利用の心得」を理解していただくことが重要です。

気象庁では、関係機関の協力も得て、「緊急地震速報の利用の心得」

の周知・広報を推進しています。なお、緊急地震速報のしくみなどに

ついては、気象庁ホームページ

(<http://www.seisvol.kishou.go.jp/eq/EEW/kaisetsu/index.html>)

をご覧ください。

【お問い合わせ先】

稚内地方気象台防災業務課

TEL0162-23-2679



小学生が描いた「道路の絵」コンクールinSOYA

作品募集中です。

● 締切日 ●

平成19年8月23日(木)

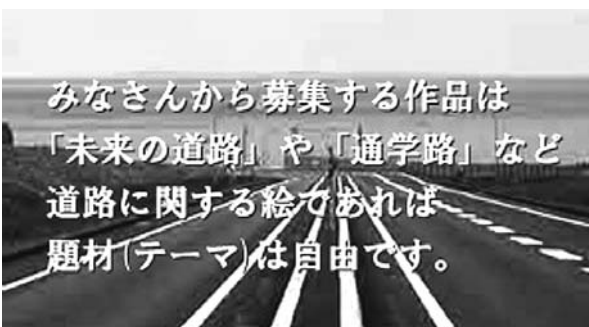

みなさんから募集する作品は「未来の道路」や「通学路」など道路に関する絵であれば題材(テーマ)は自由です。

作品の大きさ

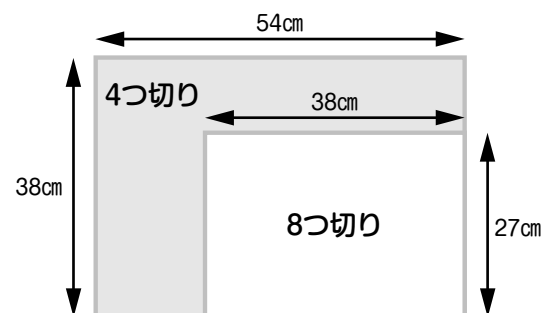

①用紙は4つ切り(38cm×54cm)または8つ切り(27cm×38cm)

②用紙、画材は問いませんが立体的なもの(浮き出す絵本、糊などを使用して貼り付けたもの)は除きます。

表彰及び記念品

①部門(低学年の部及び高学年の部)事に優秀作品1点と佳作(数点)を選定し、表彰します。

②入選者には、賞状及び副賞を贈呈します。また、応募者全員に記念品を進呈します。

お問い合わせ
●
作品の提出先

稚内開発建設部 管理課企画係

稚内市末広5丁目6-1 稚内地方合同庁舎
TEL:0162-33-1000 内線:2345

稚内土木現業所 利尻出張所

利尻郡利尻町沓形字泉町
TEL:0163-84-2008

北海道警察官採用試験のご案内

- 【受付期間】 平成19年8月8日(水)～8月22日(水)
- 【第1次試験日】 平成19年9月16日(日)
- 【第1次試験地】 稚内、旭川、札幌等計14ヶ所
- 【第1次合格発表】 平成19年9月下旬
- 【第2次試験日】 平成19年10月下旬～11月上旬
- 【第2次試験地】 札幌、函館、旭川、釧路、北見 計5会場
- 【最終合格発表】 平成19年12月上旬
- 【採用予定日】 平成20年4月以降
- 【受験資格】 【A区分】学校教育法による大学(短期大学を除く。)等を卒業した者
(平成20年3月卒業見込者を含む。)
【B区分】A区分以外の者
- 【年齢】 【A区分】昭和52年4月2日から昭和61年4月1日までに生まれた者
【B区分】昭和52年4月2日から平成2年4月1日までに生まれた者



※詳細につきましては、稚内警察署、各駐在所にお問合せください。

●稚内警察署警務課 ☎0162-24-0110 ●沓形駐在所 ☎0163-84-2110

自衛官募集



防衛省では、平成20年3月入隊の陸上・海上・航空自衛官の採用試験を行います。



採用種目	受付期間	試験日	受験資格
2等陸・海・空士	男子	随時 ① 9/2・3 (内1日を選択) ② 9/16～26 (内1日を選択) ③ 11/2・3 (内1日を選択) ④ 12/2・3 (内1日を選択)	18歳以上 27歳未満の者
	女子	随時 9/24・25 (内1日を選択)	
一般曹候補学生	8/1～9/7	9/17 (一次)	18歳以上 27歳未満の者
航空学生	8/1～9/8	9/23 (一次)	18歳以上 21歳未満の者
自衛隊生徒	11/1～1/8	1/12 (一次)	15歳以上17歳未満の中学校卒業者の男子

その他の採用種目：看護学生、防衛大学校学生、防衛医科大学校学生

※その仕事は、国の防衛・国民の暮らしを守る(災害派遣・救助など)・国際協力(国際救援活動、国際平和協力業務など)

【お問合せ】自衛隊稚内募集事務所(☎0162-23-2721)・役場総務課総務係(☎0163-84-2345)

● 雇用保険法改正のお知らせ! ●

1 一般被保険者の区分が変わります

- 短時間労働被保険者(週所定労働時間20時間以上30時間未満)とそれ以外の被保険者(週所定労働時間30時間以上)の被保険者区分をなくし、週所定労働時間20時間以上に一本化されます。

2 受給資格要件が変わります

- 基本手当の受給資格要件について、原則として、12箇月以上(各月11日以上)の被保険者期間が必要となります。ただし、倒産・解雇等により離職された方は、6箇月以上(各月11日以上)であれば受給資格を取得できます。

3 育児休業給付の支給率が暫定的に50%に引き上げられます

- 平成19年4月1日以降に職場復帰された方から平成22年3月31日までに育児休業を開始された方について、職場復帰給付金の支給額の引き上げにより、給付率を休業前賃金の40%から50%に引き上げられます。
- 育児休業基本給付金の支給を受けた期間について、基本手当の所定給付日数に係る算定基礎期間から除外されます。

4 教育訓練給付の要件及び支給内容が変わります

- 支給額が教育訓練受講経費の20%(上限額10万円)に統一されます。また当分の間、初回に限り、被保険者期間が1年以上あれば、教育訓練給付金の支給を受けることができます。

5 特例一時金の給付水準が変わります

- 特例一時金の給付水準が、当分の間、基本手当日額の40日相当分となります。受給資格要件(6箇月以上の被保険者期間が必要)は、変更ありません。



詳しくは、**北海道労働局職業安定部**又は**ハローワーク(公共職業安定所)**にお問い合わせ下さい。

交通事故死ゼロ

1500日達成!

7月8日に交通事故死ゼロ1500日を達成した本町に対し、北海道知事から感謝状と北海道交通安全推進委員会から賞状が贈られました。



藍綬褒章受賞

斉藤政一氏

永年にわたり国勢調査員として周到綿密な調査が高く評価され、藍綬褒章を受章されました。



豪華客船沓形港に入港

豪華客船「にっぽん丸」が今年も沓形港に入港接岸しました。乗客の皆さんは初夏の利尻島観光を満喫、出港の際には沓形中学校吹奏楽部と一般町民による吹奏楽演奏が行われ、「島を愛する」などが披露。大勢の町民に見送られ、次の寄港地に向け出港しました。

6/19



～夏漁本番～ 日本一の利尻昆布・ウニ!



仙法志・沓形両地区のお祭りが終わり、養殖昆布漁やウニ漁等、夏漁が最盛期を迎え浜も活気づいてきました。

今年の養殖昆布漁は、天候に恵まれ順調に引き上げ・乾燥作業が終了しました。今後の天然昆布漁やウニ漁が期待されますが、健康には十分注意してください。



まちの話題にズームイン！

子ども相撲「仙法志神社場所」開催

仙法志神社後祭りの6月22日に子ども相撲「仙法志神社場所」が開催されました。当日は、小雨模様の天候のため、急遽会場を小学校体育館に変更しましたが、保育所の豆力士から中学生力士までの取り組み、弓取り式など予定どおり行われ、好取り組みでは、父母や地域の方々の応援にも熱が入るなど、声援や笑いなど終始楽しい雰囲気の中で子ども相撲「仙法志神社場所」が行われました。

6/22



インドの仮面舞踊鑑賞

ケライセラ
仮面舞踊公演 7/12-13



日本インド文化協定50周年を記念して、日本各地で開催されている仮面舞踊が、利尻町でも小学校や交流促進施設などで開催され、子どもたちや多くの町民がインドの異文化を味わいました。

救難技術・知識を錬磨

「利礼救難所合同訓練大会」 6/18

第30回利礼救難所合同訓練大会が、6月18日仙法志漁港を会場に実施されました。訓練は、所員や見物客の見守る中、各救難所の代表が遠方の目標物に救命索発射、ゴムボート漕法訓練等で正確さやスピード等技術を競い合いました。



病院の受付で分からないことはありますか？



病院の受付について

利尻島国保中央病院
事務局総務係長

今回は利尻島国保中央病院の受付について少しお話しさせていただきます。

【通常の受付について】

現在は午前八時と正午から窓口へ受付用の番号札（黄色い番号札）をおいています。受付時間は午前八時三十分～十一時と午後一時から三時までです。若い方の番号札をとってお待ちください。

順番に番号をお呼びいたします。呼ばれたら、診察券を提示して、月の最初の受診の時や保険がかわった時などは保険証と各種医療券（老健、乳幼児など）を受付職員に見せてください。受付後は診察や血圧測定など、順次看護師がお呼びしますので、それまでお待ちになっていくください。

もし、お待ちになっている間に気分がすぐれない方は遠慮なく近くの職員にお申し出ください。なお、やむを得ない事情があつて受付時間に間に合わない場合は、お手数でも電話連絡をお願いします。

【時間外や休日の受付について】

時間外や休みの日だからといって、具合が悪いのを無理して我慢しないでください。病気や症状によっては見た目よりも重い場合もあります。そんなときは、まず病院へ電話してください。二十四時間対応しております。

【予約されている方の受付について】

現在当院では予約外来もいたしております。予約されて

いる方は、番号札をとってお待ち頂く必要はありませんが、予約の時間までに受付カウンターで予約券を提出してください。予約方法など詳しいことは、診察の時に担当医師または看護師におたずねください。また、予約時間より早く来院された場合でも混み具合によっては診察が早くなりませんので、ご注意ください。

【待ち時間などについて】

当院では、皆さんがなるべく早く診察できるよう心がけておりますが、診察の状況や救急患者の発生でどうしてもお待たせしてしまうこともあります。ご理解をお願いします。

もしそれ以外で長い間待たされているときは、遠慮なく声をかけてください。

【眼科の電話予約について】

現在、当院では月に一度眼科を開設しています。医師は稚内からの日帰りですので診察できる人数が限られてきます。その為、電話による受付

をしています。受付時間になると予約の電話が殺到し、電話がつながりにくい状況があつて患者様にはご迷惑をおかけしております。どうかご理解をお願いします。

【皆さんの声を待っています】

一階薬局カウンター、二階ナースセンターカウンターに皆様の声を届ける箱を用意しました。どんな小さなことでもかまいません。是非皆さんの声をお聞かせください。その内容や対応状況は、掲示板にて報告させていただきます。

【カルテ(診療記録)を新しくしました！】

皆さんがよく耳にするカルテ（診療記録）とは、医師が診療内容を記録するもので、患者さんの病状や処置した内容・傷病の経過、処方した薬などを記録しておくもので、今までは一診療科ごとに患者様一人一冊ずつカルテがありました。

今回、当院ではカルテを新



具合が悪いときなどは遠慮なく病院へお越し下さい。

しくしました。複数の診療科分を一冊にまとめ、検査や薬の組合せなど一度に確認できるようにになりました。それに伴い、受付から会計までの流れに若干の変更を行い、なるべく早く診察、会計ができるように取り組んでおりますが、まだ少々時間がかかることもあります。どうかご理解をお願いします。



わがや の アイドル

おかあさんからひとつと

いつもおしゃべりで元気なじゅな♪

体が小さくても大きな心を持った

お姉さんを目指してね♪

佐々木 ^{じゅな} 珠那 ちゃん (4さい)
杏形字富野 父：優太 母：いずみ



会津藩士供養祭 大正15年（1926年）7月

● 博物館発行 利尻情報 ● ● 会津藩蝦夷地警固二〇〇周年 ●

一九世紀初めに日本に通商
・開国を求めてきたロシア。
これに対し鎖国を理由にた
くなく拒み続けてきた幕府。
文化三年（一八〇六）九月、
ロシアは樺太のオフイトマリ
（大泊）やクシユンコタン（久
春古丹）を襲撃。翌四年には
北海道東海岸の択捉島、利尻
島を襲撃し、物資を奪い建物
を焼き払います。

これに対抗して幕府は文化
四年に津軽、南部、秋田、庄
内の四藩約三千名を蝦夷地に
出兵。翌五年には仙台藩二千
人で箱館、国後、択捉、会津
藩千五百人で樺太、宗谷、利
尻島を警備させました。

会津藩が蝦夷地・利尻島を
警固してから平成二〇年（二
〇〇八）が二百周年。記念す
べき年にむけて会津若松市か
ら記念事業情報検討案が届き
始めました。利尻町では大正
時代から藩士の供養が行われ
ています。今年は八月三〇日
午後一時半から利尻郷土史研
究会が執行。二百周年にむけ
て会津藩士の墓に集まり近世
史をふり返ってみましょう。

白浪五人男で仮装しよう

第二回目の学校祭。高校三年生でした。仮装で何をしようかと考えたの。それは昭和三四年九月、高校委沈潜の時の第一回学校祭の仮装行列は七人で「旅は道づれ」だったの。仮装行列は町民投票があって、町を歩きながら、どれが良かったのか投票を町の人にお願ひするんです。「旅は道づれ」は第十位でした。二回目の学校祭の仮装行列でもっと順位を上げてみよう、そのためには時代の流行を取り上げて、仮装に手をかけてみようということになったの。

そこで思いついたのが「白浪五人男」。なぜなら時代劇映画がものすごく流行っていたこと。どこの家にもテレビってなかったから杵形劇場で

利尻の語り (207)

利尻高等学校五〇年の
思いとまなざし(三)

語り 神田ユキ子さん

高田幸吉・長谷川一夫・大川橋蔵たちの時代劇の映画となると、ものすごい入場者だったこと。ポロフンベあたりからも映画を見に来ていたの。時代劇の映画っていえば娯楽のひとつでした。

だから、仮装行列で町の人たちの注目を集めるには時代劇・白浪五人男ってなったんです。そして盗賊の岡っ引きに中山あや子、五人の白波(盗賊)の日本駄右衛門が私で、弁天小僧菊之介は石川祐子、南郷力丸は永井博子、忠信利平は間瀬千恵子、赤星十三郎が石川友江でした。

白浪五人男って決まったら利尻高等学校に行く坂道の下の町のところにあつた葛西番屋で準備作業。授業が終わるとそこに集まって衣装作り。白波だから着物の一番下のところに波の模様をつけるのに

白い布を波の形に切って青い色を塗ったり、紫色の布で頭巾づくり。弁天小僧菊之介の髪や衣装は、杵形の交差点のところにあつた中里薬局の奥さんが日本舞踊していたので、そこから借りてきたこと。白浪五人男の名前をたすきに書いてくれたのが私の家の利雄兄さん。白いたすきに墨で書くのと布に散らばって目だたなくなるので、水で洗って乾燥させた布にロウを塗って、その上に墨で書いてくれたの。お腹がすくと飯田商店で買ったパンを食べるの。

学校祭町民投票第二位

こうしてみんなで作った白浪五人男は町民投票で第二位でした。町を歩くと沿道の人々が「いいぞ」って声をかけてくるし、たくさんの拍手が迎えてくれるの。初めて化粧したことなどもあつて、歩きながら恥ずかしさを感じたことや緊張して顔がこわばつたけど、町の人たちからの拍手とかけ声があつたからこそ準備してきたことが良かったこと、

歩くのにも疲れをまったく感じなかったこと、とてもうれしかったことが今でも思い浮かびます。

語り 神田ユキ子さん。昭和十七年二月三〇日、杵形字泉町の志摩林蔵・トメに生まれる。利尻高等学校第二回生。採訪 平成一九年七月五日



利尻高等学校第二回学校祭仮装行列 第二位の白浪五人男

前列;中山あや子 後列右から石川祐子・石川友江・永井博子・志摩ユキ子・間瀬千恵子

北方領土返還要求運動強調月間

8月1日～8月31日



択捉・国後・色丹・歯舞

意識してください。
この四島は私たちの島です。

【返還要求署名コーナーを設置しています】

- ・利尻町役場庁舎 1階
- ・ホテル利尻
- ・交流促進施設どんと
- ・利尻町立博物館
- ・利尻町公民館

ご協力をお願いします！

消防だより

【消さないで あなたの心の 注意の火】

NO.345



大切な命を守るために…

住宅用火災警報器を設置しましょう！

新築住宅→平成18年6月1から

既存住宅→平成20年5月31日までに設置して下さい！

どうして住宅用火災警報器が必要なのか？

住宅火災による死者数が平成15年から3年連続1,000人を超えています。建物火災による9割が住宅火災を占め、死者の6割以上が逃げ遅れによるものです。更に死者の6割が65歳以上の高齢者であり、発生時間は就寝時間に集中しています。今後、高齢化の進展と共にさらに死者数の増加が予想されます。このことから、住宅火災による死者をなくするために『住宅用火災警報器』の設置が義務付けられました。



消防署からお願いです ～ルールを守って楽しい花火をしましょう～



1. 周りに燃えやすいものがないか確認し、安全な場所です。
2. 子供だけではせず、必ず大人と一諸にする。
3. 風の強い日や空気が乾燥した日は花火をしない。
4. 花火をする前に注意書きを必ず読む。
5. 水の入ったバケツなどを用意し、後片付けをきちんとする。



出動件数 火災 0件 救急 68件 (平成19年6月30日現在)

ぴいぷる

はじめまして！ベイビー

7月4日 富野 杉田 恵愛ちゃん (洋介)

7月8日 泉町 東谷 悠妃ちゃん (学洋)

はっぴい・うえでいんぐ

6月1日 新湊  安達 浩幸さん
関 雅枝さん

おくやみもうしあげます

6月25日 泉町 相川 幸吉さん (88歳)

7月4日 元村 竹島ふみ子さん (82歳)

7月6日 緑町 米田 キワさん (89歳)

7月7日 種富町 中山 眞吉さん (80歳)

7月7日 新湊 中山 眞二さん (46歳)

7月8日 泉町 中山 弘二さん (65歳)

ご厚情に感謝します

次の方々から愛情銀行に金一封が預託されたので、紙上を借りてお礼申し上げます。

- 沓形字泉町 相川シゲ様から、夫 幸吉様の香典返しを廃して
- 仙法志字元村 竹島敏夫様から、妻 ふみ子様の香典返しを廃して
- 沓形字緑町 米田乙彦様から、母 キワ様の香典返しを廃して
- 沓形字泉町 中山敏子様から、夫 弘二様の香典返しを廃して
- 沓形字種富町 中山ナカ様から、夫 眞吉様の香典返しを廃して

【利尻町社会福祉協議会】

運転免許証更新時講習会

- 8月21日(火) 利尻町公民館
- 9月13日(木) 利尻島開発総合センター
- 優良講習 午後5時30分より

更新手続きをした方でなければ受講できません。

稚内警察署沓形駐在所 ☎0163-84-2110

発行 利尻町役場

編集 総務課 ☎〇一六三(八四)二三四五番

印刷 (株)国境

学卒求人はお早めに!

ハローワーク稚内(稚内公共職業安定所)では、平成20年3月新規学校卒業予定者を対象とする求人の申し込みが6月20日からとなっております。

例年、就職を希望する高校生の大多数は管内就職を希望していますが、求人受理開始から9月16日の採用選考が開始されるまでの間に管内企業から提出される求人が少ないことから、やむなく札幌圏を中心とした道内他地域管外企業に応募するケースが見られます。

地元にも優秀な人材を確保し、地域経済の活性化と企業の発展のためにも、一日も早い採用計画の樹立と学卒求人の早期申し込みをお願いいたします。

新規学卒予定者採用・選考等期日

	中学校	高等学校	大学
求人受理	6月20日から	6月20日から	3月1日から
選考開始	12月1日から	9月16日から	
採用内定	12月1日から	9月16日から	10月1日から



～学卒求人のお申込 お問い合わせは～

〒097-8609

稚内市末広4丁目1-25

ハローワーク稚内

(稚内公共職業安定所)

TEL: 0162-34-1120

【まちの人口】 2,705人 世帯数 1,277世帯 男 1,292人 女 1,413人 平成19年6月末現在