



広報

No.428
2009.1

丸

新年号





謹んで新春を お祝い申し上げます

平成21年 元旦

町長 田島 順 逸

副町長 富 樫 昇 教育長 保 野 洋 一

地域包括支援センター所長	産業建設課長補佐	保健福祉課長補佐	総務課長補佐	教育委員会学芸課長	教育委員会教育次長	特別養護老人ホーム所長	砕石事業所長	ホテル利尻総支配人	仙法志支所長	会計管理者	産業建設課長	保健福祉課長	総務課長
平野 ひとみ	飯田 敏一	葛西 圭吾	安藤 敏朗	西谷 榮治	上遠野 浩志	堀田 秀利	齊藤 順悦	佐々木 日出雄	松枝 正敏	鎌田 喜男	大腰 敏	北島 利行	川端 一輝

利尻礼文消防事務組合

消防課長(兼) 山本 榮治

総務課長補佐長 木村 時雄

消防署長 田原 滝雄

消防署副署長 中村 和也

利尻島国保中央病院

院長 中川 紘明

内科医長 久保 俊之

外科医長 才川 大介

事務長 不破 大豊

放射線技師長 木村 保徳

出張医

札幌医大産婦人科 伊東 英樹

札幌鉄道病院産婦人科 寒河江 悟樹

市立稚内病院眼科 山口 政樹

山口 政樹

山口 政樹

山口 政樹

山口 政樹

山口 政樹



年頭に当たって

利尻町長 田島 順逸



町民の皆様、新年明けましておめでと
うございます。

輝かしい新年をお
元気で迎えられたこ
とと存じ、心からお
慶び申し上げます。

皆様には、日頃か
ら町政に関し深いご
理解と温かいご支援
をいただき心から感
謝を申し上げます。

昨年を振り返りま
すと原油・原材料等
の価格高騰や米国で
発生した金融危機、
不安の広がりで国内
は勿論、道内経済は
企業倒産や雇用不安
等で景気は落ち込み
依然厳しい経済状況
下にあったかと思
います。

災害については、六月、七月
の岩手・宮城内陸と沿岸部地震
が発生しておりますが、幸い本
町においては災害はじめ海難事
故や交通事故死、大きな火災も
なく平穏な年であったかと思
います。

特に、十一月十九日に交通事
故死ゼロ二〇〇日を達成でき
ましたことは、町民の皆様はじ
め交通関係者のご理解、ご尽力
によるもので改めて感謝申し上
げる次第です。引き続き新しい
目標日「二五〇〇日」を設定致
しましたので、ご理解、ご協力
下さるようお願い申し上げます。

さて、国の三位一体改革を柱
とする構造改革により、歳入の
太宗を占める地方交付税は依然
削減が続いており、更に町税に
おいても増収は望めず、財政事
情は大変厳しい状況下にありま
す。この為財政運営の建て直し、

健全化が最も緊急課題ですので、
本町集中改革プランに沿って引
き続き事務事業の機構や施策の
見直し、人件費や物件費など経
費の節減と歳入の確保を図って
いかなければなりません。

皆様にも各種使用料の引き上
げ等でご負担をお願い致してお
りますが、何卒ご理解下さるよ
うお願い申し上げます。

次に、利尻島二町による合併
の件ですが、六月から宗谷支庁
も仲介の形で参加され、関係者
間で十回程協議を続けてきたも
の、役場（本部）所在地で合
意に達せず合併は困難との判断
となったところです。

昨年は又、北海道の採択事業
である地域再生プロジェクト事
業で海外からの観光客誘致活動
をはじめ、利尻山十六景など、
新たな観光資源の発掘に取り組
みました。本年は、更に地域経
済に反映させることが課題とさ
れております。

本年は又、利尻町第五次総合
振興計画の策定と事業初年度で
三月中に完成予定であります。

次に、昨年の基幹産業である
杵形・仙法志両地区の漁業生産
は約十六億円で、一昨年とは二
億円余りの減となっております。
情は大変厳しい状況下にありま
す。ウニ、養殖昆布が各々一億二千

万円の減産又は価格安が要因と
思われます。

又、利尻漁協も厳しい漁業情
勢の中で誕生し船出をされまし
た記念すべき年でありました。

関係者一体となって所期の目的
達成の為にご尽力と新組合の発
展が無限大でありますよう願っ
ております。本年は天然、養殖
共に昆布の着生育が良いよう
です。災害もなく天候にも恵
まれ増産されますことを願って
おります。

漁港整備につきましては、仙
法志漁港は昨年に引き続き中防
波堤の延長と船揚場の完成。蘭
泊漁港は外防波堤と船揚場改修
の着工。新湊漁港は防風柵の設
置等予定されております。

又、昨年から着手された「利
尻根」周辺に設置する大規模魚
礁の継続は魚資源の回復と、沖
合底曳漁業対策に向け、道に対
しても資源の管理と操業指導等
強く要請、コンブの輸入割当制
度の堅持、トド対策、離島漁業
再生支援交付金の次期対策等に
関し要請して参ります。

尚又、ウニ、ナマコ資源の安
定生産が図られるようウニ二〇
〇万個、ナマコ十万個の人工種
苗生産・放流を実施して参りま
す。
観光面では、広域宣伝、新た

な「食」や「体験」等の商品開
発、ホームページの新情報と活
用、親切なもてなしの心を涵養、
大型客船の誘致、「島の駅」を
活用した事業の展開等で観光客
の回復を図ることが重要課題で
あります。

尚又、福祉医療面では、健康
で共に支え、助け合う町づくり
を目指し、高齢者福祉、障害者
福祉、少子化対策（妊産婦の航
路運賃及び宿泊費助成等）、医
師や医療技術者の確保と信頼さ
れる診療体制、ドクターヘリの
道北圏配備の要望を引き続きし
て参ります。

安全で安心できる災害に強い
道路、海岸、治山、防雪柵の設
置、火災予防対策と救急業務の
確保、離島価格対策（燃油対策
や住民運賃等）についても要望
をして参ります。

本年も漁協、商工会をはじめ
関係団体と連携を図り、又町議
会や町民皆様のご意見やご支援
を賜りながら、初心忘れること
なく最善を尽し努力したいと思
っております。

新しい年が皆様にとって健や
かで幸せ多い最良の年となりま
すよう、心からご祈念申し上げ
年頭のご挨拶とさせていただきます。
ます。

新年 謹賀

年頭に当たって

利尻町議会議長 藤井 信幸



町民の皆様、明けましておめでとうございます。

希望に満ちた輝かしい新春をお迎えのこととお慶び申し上げます。

日頃より、町議会の活動に対し、深いご理解とご支援、ご協力を賜り、厚くお礼申し上げます。

昨年も国内外では、中国四川大地震や岩手・宮城内陸地震などが発生し、被害に遭われた多くの方々に、心よりお見舞い申し上げます。

また、サブプライムローン問題に端を

発した金融危機により、原油価格高騰の影響から燃料が高騰し、

全国で20万隻の漁船が一斉休業に追い込まれたほか、株価下落や円高による企業への影響も大きく派遣社員等の人員整理や学生の内定取消が行われるなど、雇用不安が懸念されております。

更には、無差別殺傷事件や病院受け入れ拒否に伴う妊婦死亡、大学・高校生の大麻汚染拡大、あるいは、中国製ギョーザによる食中毒、汚染米の食用不正転売など、毎日のように新聞、テレビ等で報道され、憂慮する事態であり、心の痛む年でもありました。

当町におきましては、基幹産業の漁業では、ホッケ巻網漁は価格的に高値でありましたが、水揚げでは減少しました。

ナマコ漁においても水揚げでは前年並でしたが、価格的には減収となりました。一昨年より行われているナマコの試験採苗も順調に生育し、昨年もまた稚ナマコの放流が行われるなど、今後が期待されるものであります。

ウニ漁では、エゾバフンウニは高値でありましたが、ムラサキウニは前年並であり、水揚げでは、ムラサキウニは増となりましたが、エゾバフンウニが大幅に落ち込んだことにより減収となりました。

天然昆布では、前年よりは幾分水揚げが多かったとは言え、価格が落ちたため前年並の収入となったほか、養殖昆布においては、価格、水揚げの減少により大幅な減収になりました。

又、観光面では、杓形港に整備中の耐震岸壁に昨年も大型客船が接岸し、多くの観光客が来町しましたが、旭山動物園や沖縄ブーム等により、入込数は毎年減少しており厳しい年が続いております。

さらには、石油、ガソリン等は幾分値下げされて来ておりますが、まだまだ高い状況であり、自治体や各方面への影響ばかりか、町民の方々もまだまだ苦慮されておられるものと思えます。

国政においては、国の地方分権の推進に伴う、三位一体改革による地域間の税収格差問題、地方交付税の削減等が地方自治体の財政力格差となっており、ことから、地方再生対策の実施や地方税制の改正など色々と実施されておりますが、金融危機による経済の冷え込みが続くなか、地方にとってはまだまだ厳しい状況には変わりません。

当町においても、厳しい状況であり、新行財政改革推進計画に基づき、緊急性・効率性・効果性など費用対効果を考えながら、より適切な財政運営の推進が、更に肝要となります。

この厳しい時こそ、町民一丸となつての町づくりが求められているのは勿論ですし、町議会をはじめ町民皆様の英知とアイデア、労力を結集し、町の振興発展を図っていく必要性があることは、私から言うまでもありません。

今後においても、更なる行財政改革など幾多の課題が山積しておりますが、その解決に向けて努力をして参ります。

結びに、平成21年が皆様にとりまして、最良の年でありますよう祈念致しまして、年頭のご挨拶と致します。

事務局長 田尻隆志

副議長 蔵 昭南

議員 吉 田 浩 二

議員 松 村 栄 悦

議員 遠 藤 忠

議員 七 尾 啓 二

議員 江 戸 克 廣

議員 惣 万 優

事務局長 田尻隆志

(以下議席順)

新年 謹賀

年頭にあたって

北海道宗谷支庁長 横内 英一



新年明けましておめでとうございます。輝かしい新春を皆様とともに迎えることができ、心から嬉しく思います。

町沼浦海岸において、無国籍の貨物船が座礁するという事故が発生しました。幸い漁業被害は無かったものの、地元におかれましては、新年から不安な夜を過ごされたことと、思います。

また、五月には稚内とサハリン州コルサコフ、利尻島・礼文島を結ぶ定期フェリーの拠点として、国際、国内の新ターミナルがそれぞれオープンしました。様々な利用者にとって「おもてなし」を提供する「北の玄関口」としての機能を発揮しており、特にサハリン航路につきましては、ロシア人の利用が大幅に増えている状況にあります。

昨年引き続き、本年もサハリン交流を地域の重点プロジェクトに位置づけ、サハリンに最も近い地域として、交流拠点の形成をより一層進めて参ります。

更に、基幹産業である一次産業の振興に向け、水産業では、「つくり育てる漁業」の推進や漁業生産の基盤である漁港の整備、漁協の経営基盤強化などの取組を進め、農業では、自給飼料の増産に向けた草地基盤の計画的な整備や、農産物・農業資材等の輸送効率向上のための農道網の整備を推進するなど、安定的な農業経営をめざす取組を推進して参ります。

林業では、現在トドマツなどの人工林が利用間伐の時期を迎えており、間伐材の有効利用を図るため、森林バイオマスエネルギーなどの新たな利用拡大に向けた取組を行いながら、地球温暖化防止に貢献するため、ボランティアとの協働の森林づくりを進めて参ります。

宗谷の観光は、景気後退に

よる団体ツアーの減少や、ガソリン価格の高騰による出控えなどにより、観光客数は減少傾向が続いております。近年、旅行形態が団体周遊型から個人・グループ旅行へ変化してきており、地域住民とのふれあいが重要視されてきていることから、地域のおもてなし意識向上のため、「そうや・観光まちかど相談所」を管内セイコーマート全三十三箇所に開設いたしました。新たな観光客の誘致とリピーターの増加を促進するため、引き続き地域住民、観光関係者と連携を図りながら、自然の

恵みを生かした、まごころこもった観光地づくりを目指して参ります。

地方は今、経済や暮らし、環境といった様々な面で大きな転換期を迎えております。私をはじめ、職員一同、地域の皆様と連携、協働のもと、様々な課題に取り組みで参りたいと考えておりますので、皆様の一層のご理解とご協力をお願い申し上げます。

本年が皆様にとって、明るく、幸多き年となりますよう、心からお祈り申し上げます、新年のご挨拶とさせていただきます。



平成19年度 利尻町人事行政の運営等の状況

地方公務員法の改正により、人事行政の公平性と透明性の確保を目的として、各地方公共団体に「人事行政の運営等の状況」を一般に公表することが義務付けられました。

利尻町においても「利尻町人事行政の運営等の状況の公表に関する条例」（平成18年利尻町条例第1号）を制定し、平成18年度より広く公表しております。

平成19年度の状況については、次のとおりとなっております。

1 職員の任免及び職員数に関する状況

(1) 職員数

区 分	H19.4.1 現在 職員数	H19.4.2～H20.4.1		H20.4.1 現在 職員数
		採用者数	退職者数	
職員数	101名	0	6	95名

(2) 部門別職員数の状況（毎年4月1日現在）

区 分	平成17年度	平成18年度	平成19年度	平成20年度
一般行政部門	49人	48人	48人	45人
特別行政部門(教育)	18人	18人	16人	15人
公営企業等会計部門	37人	40人	37人	35人
合 計	104人	106人	101人	95人
職員1人あたりの住民数	27.4人	26.5人	26.9人	27.6人

2 職員の給与の状況

(1) 1人あたりの支給額（平成19年4月1日現在）

区 分	平均給料月額	平均給与月額	平均年齢
一般行政職	314,600円	334,796円	43.7歳

※一般行政職とは、保健師、看護師、保育士、介護福祉士、栄養士などの専門的な職種を除いた一般事務、一般技術職をいいます。

(2) 初任給基準（平成19年4月1日現在）

区 分		利 尻 町	国 家 公 務 員
一 般 行 政 職	大 学 卒	170,200円	170,200円
	高 校 卒	138,400円	138,400円

(3) 手当制度の状況（平成19年4月1日現在）

手当名	内 容	備 考	手当名	内 容	備 考
扶養手当	①配偶者……………13,500円	国と同じ	期末 手当 及び 勤 勉 手 当	[期末手当] [勤勉手当]	国と同じ
	②配偶者以外の扶養親族 (2人目まで)…………… 6,000円 (3人目から)…………… 5,000円			6月期 1.40月分 0.725月分 12月期 1.60月分 0.775月分 計 3.00月分 1.50月分	
住居手当	①自己所有住宅…………… 5,000円	国とは一部異なる	寒冷 地 手 当	※職務上の段階等による加算措置あり 課長職7.5% 課長補佐職6.0% 係長職5.0% 主任職2.5%	国とは一部異なる
	②借家で家賃が12,000円を超える場合 家賃額に応じて、27,000円を限度				
通勤手当	①交通機関利用者 バスなどの運賃に応じて55,000円を限度に支給	国と同じ		扶養親族などの数に応じて、次の範囲で支給される。 (44,000円～180,200円)	

	②自家用車利用者 通勤距離に応じて20,900円を限度に支給						
特殊 勤務 手当	利尻町には3種類の特殊勤務手当があります。 ①伝染病防疫手当 ②火薬類取扱業務手当 ③潜水作業手当 ※養護業務手当廃止	国とは一部異なる	退職 手当	[自己都合] [勲奨・定年] 勤続20年 23.50月分 30.55月分 勤続25年 33.50月分 41.34月分 勤続35年 47.50月分 59.28月分 最高限度額 59.28月分 59.28月分 ※退職時特別昇給 最高8号俸 勲奨退職制度 有	国とは一部異なる		
			その 他の 手当	○管理職手当 ○時間外勤務手当 ○特地勤務手当	国とは一部異なる		

3 職員の勤務時間その他の勤務条件の状況

(1) 勤務時間

区 分	勤 務 時 間 等
勤務を要する曜日 (勤務日)	毎週月曜日から金曜日までの5日間 (祝祭日及び12月31日から1月5日を除く)
1日あたりの勤務時間	午前8時30分から午後5時30分まで (うち休憩時間、正午から午後0時45分)
1週間あたりの勤務時間	40時間 (1日8時間の5日間)

(2) 休暇制度

休暇の種類	休 暇 制 度 の 内 容	使用実績	
年次有給休暇	1年につき最大20日間 (前年に未使用日数がある場合は最大20日を翌年に繰越できる)	平均使用日数 8.2日	
病 気 休 暇	療養のため勤務しないことがやむを得ないと認められる場合、最大90日を限度としてその必要と認められる期間	取得件数35件	
特 別 休 暇	産前産後休暇	出産予定日の6週間前から出産の翌日から8週間の期間	取得件数3件
	育 児 休 暇	生後1年に達しない子を育児する女子職員に対し、1日2回それぞれ30分以内	取得件数0件
	配 偶 者 の 出 産 休 暇	妻が出産する場合、2日以内	取得件数0件
	育 児 参 加 の た め の 休 暇	妻が妊娠中 (産前6週間産後8週間の間) の場合、小学校就学前の子を養育する職員に対し、その期間中に5日以内	取得件数0件
	子 の 看 護 の た め の 休 暇	小学校就学前の子の看護が必要な場合、5日以内	取得件数0件
	忌 引 休 暇	親族が死亡した場合で、葬儀、服喪等の行事等のため勤務しないことが必要である場合、1日から10日間	取得件数5件
	法 要 休 暇	配偶者又は血族1親等に限り、1日	取得件数0件
	夏 季 休 暇	心身の健康の維持、増進及び家庭生活の充実のために、7月から9月までの間で3日以内	平均使用日数 2.0日
	妊 娠 通 院 休 暇	妊娠した職員に対し、母子保護法に基づき、一定期間において必要日数を付与	取得件数0件
	妊 娠 障 害 休 暇	妊娠した職員に対し、つわりなどで勤務に支障がある場合、妊娠中に限り5日以内	取得件数0件
その 他 の 休 暇	ドナー休暇、骨髄移植休暇、証人等のための出頭休暇、ボランティア休暇、結婚休暇など	取得件数7件	
無 給 休 暇	介 護 休 暇	負傷疾病又は老齢により親族等を介護しなければならない職員に対し、6ヶ月以内で必要な期間	取得件数0件
	組 合 休 暇	職員組合活動に従事する場合に、必要と認められる期間	取得件数0件

4 職員の分限及び懲戒処分の状況

区 分	内 容	平成19年度の状況
分 限	分限処分とは、勤務実績が良くない場合、心身の故障のため職務の遂行に支障がある場合や長期の療養を要する場合など、公務能率を維持するために問題が生じた際、任命権者の権限で降任、免職、休職、降給させることができるものです。	該当なし
懲 戒	懲戒処分とは、法律又は条例、規則、規程に違反した場合、職務上の義務に違反し又は職務を怠った場合、全体の奉仕者たるにふさわしくない非行のあった場合、免職、停職、減給、戒告となるものです。	該当なし

5 職員のサービスの状況

地方公務員法第30条（職員サービスの根本基準）では、すべての職員は、全体の奉仕者として公共の利益のために勤務し、且つ職務の遂行にあたっては、全力を挙げてこれに専念しなければならないとされています。

区 分	内 容	違反者数
命令に従う義務	職員は、法令に従い且つ上司の職務命令に従わなければならない。	0名
信用失墜行為の禁止	職員は、職の信用を傷つけ又は職員の職全体の不名誉になるような行為をしてはならない。	0名
秘密を守る義務	職員は、職務上知り得た秘密を漏らしてはならない。その職を退いた後も同様とする。	0名
職務に専念する義務	職員は、勤務時間中、職務に注意力の全てを用い、職務のみに専念しなければならない。	0名
政治的行為の制限	職員は、政治活動等をしてはならない。	0名
争議行為等の禁止	職員は、ストライキ等をしてはならない。	0名
営利企業従事制限	職員は、営利を目的とする私企業を営み、又は報酬を得ていかなる事業にも従事してはならない。	0名

6 職員の研修及び勤務成績の評定の状況

(1) 職員の研修（平成19年度）

研 修 区 分	内 容	受講者数
道市町村職員研修センター研修	法制基礎、政策形成、民法、地方自治法	2名
地区町村会研修	初級研修、中級職員	0名
各種専門研修	離島市町村職員研修	0名
その他の研修	支庁市町村共同政策研究会	0名
合 計		2名

(2) 勤務成績の評定の状況

国の方針では、勤務成績の評定については、全職員について各昇給時期（毎年1月年1回）と、6月・12月の勤労手当支給時に行うことになっています。

平成19年度中に昇給を延伸された職員は0名で、勤労手当を減額された職員は0名でした。

7 職員の福祉及び利益の保護

(1) 福利厚生制度に関する状況

① 職員の健康診断等の実施状況（平成19年度）

区 分	内 容	受診者数
総 合 検 診	人間ドック	53人
職 員 検 診	人間ドック対象外職員の健康診断	38人
腰 椎 検 査	特別養護老人ホームに勤務する職員の腰椎検査	20人

② 福利厚生事業の状況（平成19年度）

本町の職員の年金・健康保険制度は、北海道市町村職員共済組合で行っており、その他の福利厚生事業は、北海道市町村職員福祉協会や町単独で行っています。

区 分	内 容	公費負担額	職員負担額
北海道市町村職員共済組合事業	短期給付事業（健康保険等）、長期給付事業（退職共済年金）、各種資金貸付、人間ドック受診助成、宿泊施設運営事業など	92,388千円	60,703千円
北海道市町村職員福祉協会事業	医療給付、各種貸付、福祉年金、生命共済事業など	256千円	1,158千円
町単独事業	勤続25年職員表彰、人間ドック受診助成、結婚祝金、弔慰金、入院見舞金など	467千円	0千円

(2) 公務災害補償制度に関する状況（平成19年度）

加 入 団 体	災害件数	災 害 の 概 要
地方公務員災害補償基金北海道支部	1 件	頭部打撲・むちうち損傷

8 公平委員会に係る業務の状況

- (1) 勤務条件に関する措置の要求状況 該当なし
(2) 不利益処分に関する不服申立ての状況 該当なし

【お問合せ先】 利尻町役場 総務課 ☎0163-84-2345
E-mail : soumu@town.rishiri.hokkaido.jp

住民基本台帳閲覧状況の公表

平成18年11月1日に住民基本台帳法が改正され、年1回以上の閲覧状況の公表が義務付けられました。住民基本台帳法第11条第3項及び第11条の2第12項、住民基本台帳の一部の写しの閲覧及び住民票の写し等の交付に関する省令第3条の規定に基づき下記のとおり公表します。

住民基本台帳閲覧者一覧

平成19年11月1日から平成20年10月31日までの期間について、閲覧は0件でした。

【お問合せ先】 利尻町役場 保健福祉課町民係 ☎0163-84-2345

受賞おめでとうございます

海上保安庁長官表彰

永年にわたり仙法志漁港南防波堤灯台の見回りに際し、自船を提供し海上交通の安全確保に尽力された功績が認められ、海上保安庁長官より感謝状が贈られ十二月十日稚内海上保安部長から伝達されました。

藤井 信幸氏



北海道社会貢献賞

昭和四十八年利尻町商工会の理事に就任、副会長を経て平成十五年より会長として商工会基盤の安定や資源の蘇生をテーマとして商利用資源を活用した新商品の開発推進等、産業経済の発展に努められた功績が認められ、北海道知事より北海道社会貢献賞が贈られました。

吉安 隆也氏



国民健康保険の保険税と長寿医療制度の保険料のお支払いについて

～来年度から、「年金からのお支払い」と「口座振替」の選択制となります～

「年金差し引き」か「口座振替」を選択できます

国民健康保険の保険税又は長寿医療制度の保険料を年金差し引きで納めている方またはこれから年金差し引きになる方は、口座振替に切り替えることができます。

切り替えを希望される方は、申し出が必要です。

▼切り替えられる要件

町が確実に納められると認めた場合

▼申し出に必要なもの

本人の保険証、振替口座の預金通帳とお届け印、申出書

▼申し出先

国保保険税：総務課税務係

長寿保険料：保健福祉課保健係（電話84-2345）

保険料は税金の控除の対象になります。

保険料（税）は、所得税や個人住民税の社会保険料控除の対象となります。

保険料（税）を「年金差し引き」または「本人の口座から納めている場合」は、本人の控除の対象となります。

また、「本人以外の世帯主または配偶者などの口座から納めている場合」は、口座振替によって支払った世帯主または配偶者などの控除の対象となります。

1月30日までに申し出をすると、平成21年4月分の年金からの差し引きが中止され、7月から口座振替でお支払いいただくこととなります（年間の保険料は変わりませんが、1回当たりの納付額が変わることがあります）。

申し出は、随時受け付けていますが、年金差し引きから口座振替に切り替わる時期は、申し出の時期によって異なります。

なお、これまでの国保の納付実績などにより口座振替への変更が認められないことや、口座振替に切り替えた後に滞納が続いた場合は年金差し引きに戻ることがありますので、ご了承願います。

【お問い合わせ先】

国保保険税：利尻町役場総務課税務係

長寿保険料：利尻町役場保健福祉課保健係

電話 0163-84-2345

“所得税・住民税”確定申告のお知らせ

平成20年分の所得税〔住民税〕の確定申告の受付が2月16日(月)から始まります。

なお受付期限は3月16日(月)までです。

当町においてもこの申告期間に住民税の申告受付と所得税の確定申告を受付します。納税者の方は“税”への関心をより深め、適正な申告ができるよう、申告の準備を余裕を持って進めましょう。

なお、申告会場へお越しの際には、印鑑、及び確定申告に必要な書類（確定申告書が直接ご自宅へ送付された方は確定申告書）を忘れずに申告会場へご持参願います。



【必要な書類等】

- ・保険証（家族の名前、生年月日等を明確にするものであれば他のものでもよい）
- ・印鑑
- ・生命保険、火災保険の領収書
- ・申告前に準備した精算書、領収書、帳簿等
- ・社会保険（任意継続）の領収書
- ・社会保険（国民年金保険料）控除証明書
- ・源泉徴収票、公的年金等の源泉徴収票等

【お問い合わせ】

総務課税務係 ☎84-2345

役場等の年末・年始について

下記のとおり、年末・年始は役場等が休日となりますので、町民皆様のご理解をお願いいたします。

区 分	年末年始の休業日	摘 要
役 場	平成20年12月31日 ） 平成21年1月5日	交流促進施設どんと・図書室 総合体育館夢交流館 公民館・公民館図書室 12月31日～1月5日 天望山スキー場 12月31日～1月2日
仙 法 志 支 所		
教 育 委 員 会		
砕 石 事 業 所		
利尻島国保中央病院	平成20年12月30日午後 ） 平成21年1月5日	外来診療は12月30日正午まで 救急外来は通常どおり
ホ テ ル 利 尻	【宿泊・宴会関係】 12月31日～1月5日 休業	
	【浴場(温泉)関係】 12月28日～12月30日 臨時休業（清掃作業のため） 12月31日～1月5日 営業（営業時間：午後1時～午後6時）	

●戸籍の受付・離島割引証の交付等については、次のとおり日直者が対応いたしますので、ご遠慮なくお越しください。（税金や水道料など各種料金の支払はできません。）

【役 場】 12月31日、1月2日～5日 午前8時30分～午後0時30分

※1月1日は日直を置かず閉庁します。

【仙法志支所】 1月5日 午前8時30分～午後0時30分



議 会 報 告

道外市町村行政視察研修報告

(視察地：奥尻町 (株)おくしり桜水産及び千葉県 (株)アビー)
 日程：平成20年10月20日～24日 5泊6日)

奥尻町議会議員の自費での道外市町村行政視察研修を
 昨年度に引き続き、上記の日程で実施いたしました。
 奥尻町(株)おくしり桜水産では、ホッケの加工技術、千葉
 県(株)アビーでは、食材を冷凍前の状態に戻すことが出来る
 旬感冷凍(CAS冷凍)を視察いたしましたので報告しま
 す。

◎視察参加者

視察団長	遠藤 忠
副団長	吉田 浩二
団員	松村 栄悦
同	七尾 啓二
同	江戸 克廣
同	惣万 優
同	蔵昭 南
同	藤井 信幸

◎随員

利尻町議会議務局
 事務局長 田尻 隆志
 主事 神田 健

【株)おくしり桜水産】

1. 加工・冷凍技術について

(株)おくしり桜水産では、ホッケを独自の技術により冷凍し、刺身用、しゃぶしゃぶ用の製品を加工・販売している。作業工程は、下記の行程で行っている



・海水を使い、シーアイス(パウダー状の水)を作る。塩分濃度は1.1%位



・作ったシーアスを、海水と混ぜ、ホッケをそのまま漬け込み、臭み等を取り除き、その後加工する。

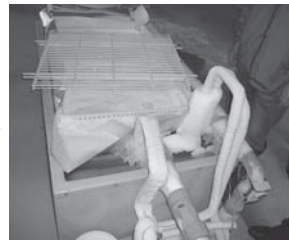

・加工を終えたホッケを熱交換機を利用して、塩分濃度25%位の塩水を-25℃まで下げ、その中にホッケを入れ急速冷凍する。

まず海水でシーアイスというパウダー状の水を作り、これを海水と混ぜる。この割合は、海水が2/3、シーアスを1/3位入れて、この中に魚を漬け込む。

このシーアイスには1.1%位の塩分濃度であり、塩分を含んでいると、氷点を下げる事が出来るので、マイナス

1.7℃位の温度まで下げることが出来る。魚は、マイナス2℃位で凍結するので、凍結させない温度で、ホッケをそのまま漬け込む。

シーアイスを使うのは、普通の氷だと溶けると水になり、塩分濃度が変わるが、海水の水だと溶けても海水になるので塩分濃度は変わらない。また、パウダー状の水だと均一にムラ無くしみ込むため、シーアイスを使う。これに漬け込むことによって、ホッケの雑味、エグ味を取り除く事が出来る。漬け込む時間が長ければ長いだけ、エグ味等は取り除かれるが、ホッケの香りも取り除かれるため、5分単位での時間の調節が必要。

この漬け込み作業も何段階もあり、さらに独自で作っている塩と海水を混ぜた塩水を使い、更に漬け込んでいる。漬け込みが終わると、魚を開いて骨等を取り除き、製品の形にする。その後、熱交換機でマイナス25℃位に冷やした、塩分濃度25%位の水に入れて、急速冷凍する。

1日1トンの処理をしているが、歩留まりは、500kg程度になる。虫の問題については、マイナス20℃で24時間凍結するので、寄生虫は死ぬが、スポットライトを当てて、見える範囲は取り除いている。



2. 製品について

他の魚種でも応用が効き、ホッケの他にも、タコ、イカ、タラ、マスもこの方法で刺身やしゃぶしゃぶ用の製品を作っている。

ホッケについては、魚体が大きくなると身がV字になり、その中に水が入り込み、解凍したときに、その水が出てしまい、ドリップ（うまみも出てしまう）していると評価されてしまう。そこで、その難点を取るために、燻製にして水の出ないような刺身を作

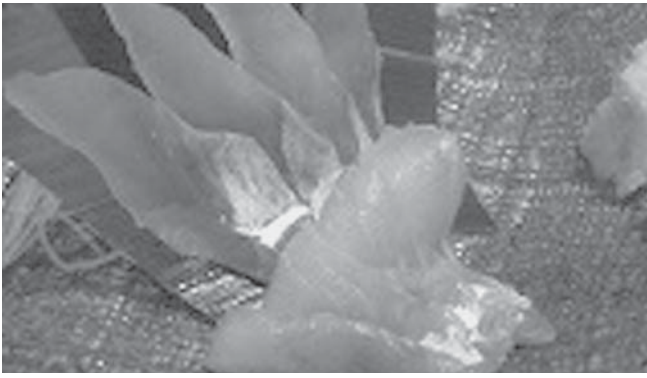

作る等、ホッケの欠点を取り除く努力をしている。

タコについては、しゃぶしゃぶ用と刺身用を作っており、最初はホッケと同じように漬けて込んで、その後ブランチング（湯通し）や加工をしている。作業工程は15項目程あり、手間はかかるが、良い商品が出来ており、外食産業等からも高い評価を受けている。

イカについては、通常の冷凍イカは解凍後白くなって鮮度の落ちが目立つが、この処理をした冷凍イカは、細胞膜を塩分でコーティングしており、解凍しても鮮度の良いままである。活イカと比べると鮮度は落ちるが、この処理をしたイカは、活イカより劣化のスピードが遅く、ホテルや旅館など鮮度を気にして調理する所は、ゆっくり準備が出来るというメリットがある。

3. 視察所感

視察した、株式会社おくしり桜水産では、平成19年10月から奥尻の漁業者の所得の底上げのため、売り物にならない

い小ホッケを通常より高く買

い、それを加工し、付加価値（メリット）を付けて販売している。奥尻町の漁師が水揚げする水産物は、島外へ出荷しても翌日の市場へしか出せず、鮮度が落ち、魚価が安い。しかし、この処理・冷凍技術によって、鮮度落ちを気にせず、販売できるようになった。更に、解凍後も鮮度が落ちるスピードが活魚よりも緩やかなため、大手外食産業や、ホテル・旅館など、幅広い分野でも利用できる。その他にも、

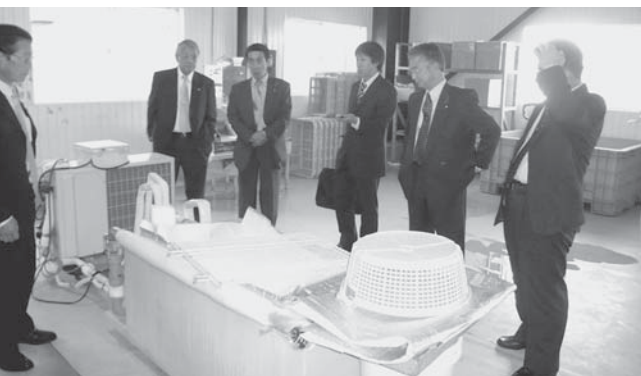

雇用を生むために、機械のオートメーション化をせずに、行程のほとんどを手作業で行

い13〜14人位を雇用している。本町においても、同じ離島という事から、島外へ販売する場合の鮮度の落ち、輸送コストなどデメリットが多いが、地場産品の開発等を検討し、加工・冷凍技術により、付加価値を付けて、鮮度を保ったまま販売できれば、これからの利尻町の水産振興に繋がると感じられた。本町の水産振興においては、取り組みや熱意において、奥尻町に決して劣ることなく、活発に進めている地域であるので、作り、育て、付加価値を付け、販売するという意識を高める事が、今後の課題であり、将来の利尻町に必要なものと考えられる。その事によって、漁業者の所得の底上げ、雇用の確保など、振興発展にも繋がることから、漁組、加工業者との連携を図り、進めていくことが必要と考えられる。

【株アビー】

1. CAS冷凍について

CAS冷凍とは、CELL S（細胞）ALIVE（生きた）SYSTEM（装置）の略で、細胞を壊さず、生きた状態で冷凍出来る装置である。

このCAS冷凍を使うと、

- ① 小さな氷結晶が細胞を傷めない
- ② ドリップが抑制される
- ③ 保水性が保持される
- ④ 酸化が抑制される
- ⑤ 食材・食品の色調が保持される
- ⑥ アミノ酸の旨み成分が保持される
- ⑦ 香り、風味、辛み成分が保持される
- ⑧ タンパク質変性が抑制される

というメリットがあり、肉・魚・野菜など、細胞を壊さずに冷凍することができる。

2. CAS冷凍の仕組み

従来の冷凍方法では、食品が周辺部から冷凍されることにより、水が徐々に氷に変わるため、氷が結晶することによる体積の膨張により食品の細胞膜に傷を付けてしまう。解凍時に、この傷からドリツプと言われる細胞内の栄養・水分・旨み成分が流れ出し、食品の味を落としていた。

CAS冷凍の場合、水を瞬時に凍らせることで氷晶化を

防ぎ、細胞膜を無傷に保つことを可能としている。食品を冷却しながら、磁場環境の中におきる微弱エネルギーを与えることで、細胞中の水分子を振動させ、過冷却状態を保持し、その後瞬時に冷凍させることにより細胞を壊さない。

品質劣化のしない調和振動冷凍保管庫で、放射冷却現象を発生させ、保管庫内を均一な温度に保つことが出来る。

従来の冷凍

凍結過程



-40℃の冷風を吹きかけると表面から凍り、中心まで凍るのに時間がかかる

凍結状態

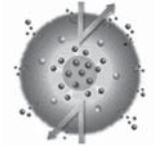

凍るのに時間がかかるため細胞内の水分子が移動し、細胞を破壊する

解凍後



凍るのに時間がかかるため細胞内の水分子が移動し、細胞を破壊する

CAS冷凍

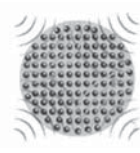

分子な低温凍結を維持し、水結氷を抑制し、素材の振動をかけることで凍結状態を速くさせる

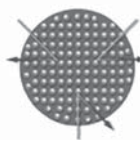

過冷却状態から一気に凍らせるため、動きを妨げず細胞を壊さない



凍らわらぬまま、水分が凍結する前と変わらず風味が戻る

3. CAS冷凍の活用

CAS冷凍は、細胞を壊さず冷凍でき、数年冷凍したままでも冷凍焼け等を起こさない。更に、解凍した物も冷凍前と変わらず鮮度を維持出来る事から、離島など輸送時間のハンデのある地区には、大きな切り札になる。また、市場の値動きを見ながら出荷できるといったメリットもある。

4. 視察所感

視察した株式会社アビーは、平成元年2月に設立し、CASフリーザーの製造販売を行っている。

今回、利尻町議会では、ムラサキウニの塩水パックを9月中旬に送り、CAS冷凍実験を行った。冷凍したムラサキウニを約1ヶ月後の視察日に解凍してもらい、味、色、鮮度を確認した。アビーでは、2種類の冷凍方法で実験してもらった。

1つ目は、塩水を切り容器に移し、そのまま冷凍し、保管したもの。(左写真 左)

2つ目は、塩水を切りバラバラで冷凍し、容器に移し保管したもの。(左写真 右)

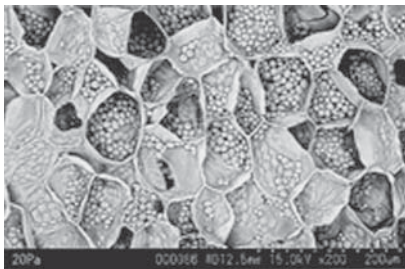

CAS冷凍解凍後
細胞膜が破壊されていない

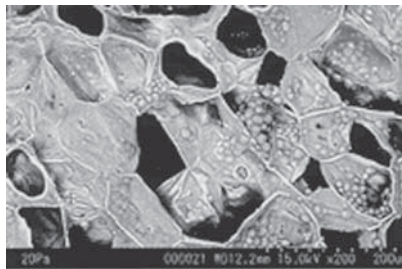

急速冷凍解凍後
細胞膜が破壊されている。

島根県海士町では、第3セクターで(株)ふるさと海士を設立し、白イカや岩ガキをCAS冷凍し販売している。水揚げ後、すぐCAS冷凍をするので、鮮度の良いまま消費地で輸送が出来る他、雇用促進を図り人口も増えている。

CAS冷凍設備を整備するには、CAS冷凍庫が3000万円位、保管庫は6000万円位だが、既に保管庫がある場合は、CAS機能を付けるだけなら2000万円位で整備が出来る。補助制度もあり、海士町では、総事業費4億1455万円(建設費込み)で、新山村振興等農林漁業特別対策事業(国庫補助率50%)を導入し、第3セクターで運営をしている。

更に、今後の医療現場で臓器移植等にも、この冷凍技術の活用が期待されている。



↓拡大



この2つの方法で行った冷凍では、色は生ムラサキウニと変わらず、粒もそのまま残っている。味・鮮度に関して、冷凍したとは思えないほどムラサキウニの風味を残していた。

2種類の冷凍方法では、2つ目の冷凍方法による方がよりムラサキウニの風味が強いと感じた。

生ムラサキウニと比べるとほとんど変わらないが、解凍方法を塩水に入れ解凍するなど、まだ研究の余地があると感じられた。

またウニの冷凍方法・技術も開発段階であることから、塩水パックのままの状態でのCAS冷凍を行う等、今後の改善が期待される。

このCAS冷凍を使えば、ムラサキウニだけでなく、今まで輸送コストや鮮度の問題から、島外販売を行っていない鮮度の良い水産物を冷凍し、全国へ発送することが出来る。このことにより、今まで消費者のもとに届かなかった、鮮度の良い水産物を供給する

ことが出来ると感じた。



【視察全体所感】

この度の視察は、奥尻町の(株)おくしり桜水産では、水産物の加工と鮮度を保つ冷凍方法を視察、また千葉県柏市の株式会社アビーでは冷凍前の状態を保つとされる旬感冷凍装置を視察した。

奥尻町の(株)おくしり桜水産では、海水で作ったパウダー状の水と海水を利用してホツケの臭みを取り、塩水温度マインナス25℃の水にホツケを漬け込み急速冷凍して、刺身用やしゃぶしゃぶ用として製品を販売している。ほかに、タコ・イカ・タラ等同じ方法で製品を加工している。本町においてもホツケの加工方法等参考となるものも多いが、処理工程が多くまだまだ研究する余地があるものと思われる。ただ、オートメーション化を行わず地元の人方を雇用し、あるいは漁業者からそのままでは売り物にならない小ホツケを少しでも高い額で購入し付加価値を付けて外食産業やホテル・旅館等に販売し

ており、地域振興にも一端を担っている。このことは本町においても学ぶべき点が多いと感じた。

また、千葉県柏市にある株式会社アビーでは、旬感冷凍装置(CAS冷凍)を研究開発し、製品として販売している。このCAS冷凍については、テレビ等でも紹介されているが、磁場振動を利用して冷凍前の状態を保つまま冷凍されるので、一般的な急速冷凍と違い細胞組織等の破壊がないため、解凍後に出るドロップもなく、冷凍された製品とはまったく感じられないばかりか、長期冷凍保存も可能となっている。

このことから、本町で採れるウニが生の状態と変わらず長期保存できれば、本町を訪れる観光客等に時化や時期を問わず食してもらうことができ、付加価値を付けることが出来るほか、利尻島で獲れる水産物やソイ・あわび・メバルなど高級食材もCAS冷凍することで、旬な時期を超えて供給できるので今後の利尻

町の水産振興に大きく影響を与えるものと感じられた。

また、島根県海士町の例にもあるようにこのCAS冷凍を導入し、地場産品の開発、販売をすることにより、地元雇用が生まれ、漁業者の所得の底上げにもつながり地域振興の一役を大きく担うものとして期待される。利尻島の水産物が旬な時期を超えて、何時でも道内外の消費者あるいは外食産業やホテル・旅館等へ供給できれば今以上に利尻ブランドの水産製品の幅が広がると思われる。

そのためにも今後、行政や議会だけでなく漁業協同組合をはじめとして加工業者等を交えて、CAS冷凍装置の活用方法や製品の開発、販路の開拓など色々なアイデアを出し合い多方面から検討する価値は十分にあるものと考えられる。

楽しいイベントいっぱい！ 会場は大盛況！！

今年で9回目となる「町民歳末チャリティー祭」が交流促進施設どんとで開催されました。

今年も「チャリティーバザー」や「模擬店」、1等、灯油200リットルをはじめ豪華景品が当たる「大抽選会」や「子供ビンゴ大会」など様々な催し物と、「カラオケ大会」ではチャリティー募金となる花束が持ちきれないほど贈られ、大盛況のうちに終了しました。

ご来場の皆さん、たくさんのご厚志ありがとうございました。
2008/12/13



交通事故死ゼロ2,000日達成

利尻町交通安全大会 開催される

～安全で安心な町を目指して～



交通事故をなくし、安全で明るく、安心して暮らせる町を願い、交通安全大会が交流促進施設どんとで開催されました。

大会では、交通事故死ゼロ2,000日を達成した当町に、北海道知事からの感謝状が横内宗谷支庁町より田島町長へ伝達された後、稚内警察署交通課長による安全講話に引き続きアトラクション、沓形・仙法志保育所園児による交通安全死ゼロ2,500日を目標とした「交通安全の誓い」、参加者を代表して株式会社吉安組の加藤さんが交通事故の根絶を願い交通安全宣言を行いました。

2008/11/28



力強く交通安全宣言!



「交通安全の誓い」沓形・仙法志保育所園児



アトラクション「沓形ソーラン」

カー杯ペったん! 保育所おもちつき



わがやのアイドル

神谷 真澄くん(5さい)



沓形字栄浜 父:文男 母:貴子

おがあさんからひとこと
元気で明るい真澄！そんな真澄が大好きです。
いつも笑顔をありがとう♪

藤野 可鈴ちゃん(4さい)



仙法志字本町 父:真詞 母:雅代

おがあさんからひとこと
とてもしっかり者の可鈴。おっちょこちょいのママをいつも助けてくれてありがとう。すごく照れ屋なところも大好きです♪
いつまでも家族5人仲良くしていこうね！

江戸 拳慈くん(5さい)



沓形字泉町 父:盛 母:幸子

おがあさんからひとこと
いつもお元気で明るい拳慈と楓。いつもお手伝いをしてくれてありがとう♪
これからも元気にお友達と遊んでくださいね！！

江戸 楓ちゃん(5さい)



おがあさんからひとこと
いつもお元気で明るい拳慈と楓。いつもお手伝いをしてくれてありがとう♪
これからも元気にお友達と遊んでくださいね！！

石綿（アスベスト）健康被害者のご遺族の皆様へ

「特別遺族給付金」に関する、大切なお知らせです。

「石綿による健康被害の救済に関する法律（石綿救済法）」の改正により、以下の点が変更されますのでご注意ください。

特別遺族給付金の
請求期限

平成24年3月27日
までに延長されました。

特別遺族給付金の
支給対象

平成18年3月27日まで
に亡くなった労働者のご遺族の方へと拡大されました。

【お問い合わせ】

厚生労働省・都道府県労働局・労働基準監督署
厚生労働省のホームページ <http://www.mhlw.go.jp>

博物館発行の情報

久連小中学校校歌

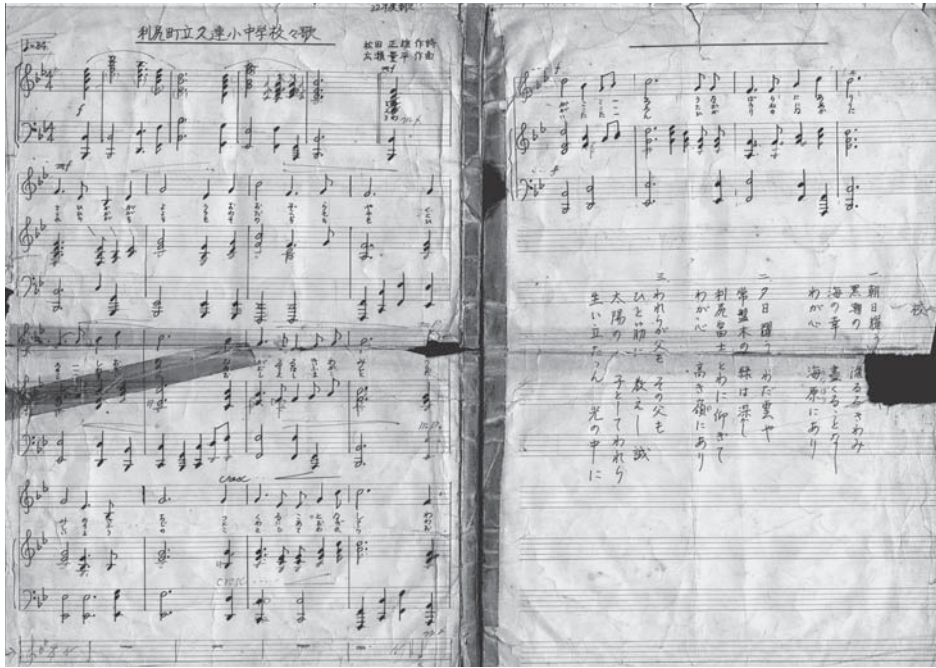

久連小中学校校歌楽譜

平成二〇年十一月二六日の北海道新聞に「函館出身作曲家 廣瀬量平さん死去」が載っている。廣瀬量平さんとは昭和六二年（一九八七）三月に閉校した久連小学校の校歌の

作曲者である。

久連小学校の校歌制定は昭和三年一月二四日。作詞は松田正雄第一七代校長。久連小学校が仙法志尋常小学校久連分校として明治三〇年（一九〇七）七月に開校し、同三四年八月に独立しても、松田正雄校長が赴任する昭和三年五月まで校歌はなかった。校歌をつくろうとしたきっかけは翌三一年八月のピアノ三台の購入だったと思われる（「ピアノ購入施設の記録（昭和三年八月一七日）」『久連小学校沿革史（二）』）。新しいピアノの音に全校児童生徒が喜び、来校父兄も感動したとのこと。多くの人たちの感動を見た松田正雄校長は校歌があればと思ったに違いないと思われる。

函館市立柏野小学校教諭時代に教え子だった廣瀬量平に作曲を依頼。こうしてできたのが久連小学校校歌。松田正雄校長が次に赴任した豊富町立兜沼小中学校でも廣瀬量平とともに校歌をつくっている。

NHK学園 平成21年度入学生・受講者募集中!

NHK学園では、広域通信制高等学校、福祉通信教育、及び生涯学習通信講座の学生・受講者を募集しています。まずは、無料の案内書・願書をご請求ください。

■募集内容

高等学校 普通科（NHKの放送を利用して3年で高校卒業資格取得）
生涯学習通信講座（趣味から資格まで全200コース以上）

■募集期間

高等学校 普通科 2009年2月1日～4月20日
生涯学習通信講座 通年申込受付

■お問い合わせ・案内書ご請求先

NHK学園 ☎042-572-3151（代表）
案内書請求フリーダイヤル 0120-06-8881



正しい操作で安全除雪!

毎年、雪のシーズンになると除雪機による事故が多発しています。

除雪機を使う際には、次の点に注意して操作しましょう。

- (1)雪詰まりを除去するときや機械を点検するときは、必ずエンジンを止めて!
- (2)雪詰まりを除去するときは、必ず雪かき棒を使って!
- (3)機械を操作するときは、足もとや後方の障害物に十分注意!
- (4)除雪作業をするときは、周囲に人を近づけないこと!

【お問い合わせ】

社団法人日本農業機械工業会／除雪機安全協議会

電話 03-3433-0415 ホームページ <http://www.jfmma.or.jp>



「火のしまつ 君がしなくて 誰がする」

消防だより

NO.354

新年あけましておめでとうございます

平成21年 利尻町消防団出初式

と き	平成21年1月7日(水)
分列行進	午後2時より杵形市街
式 典	利尻町交流促進施設「どんと」

※当日の米田商店から郵便局までの、路上駐車はご遠慮下さいますようお願いいたします。

一般家庭防火査察の結果 住宅用火災警報器設置率

83%!!

消防署では、昨年11月に一般家庭の防火査察を実施しました。

防火査察した623世帯中、516世帯が住宅用火災警報器を設置しておりました。

また、防火査察をした結果、次のとおり、注意指導件数が48件ありました。

今年も火災予防と住宅用火災警報器の早期設置にご協力をお願いいたします。

主な注意指導件数

- 1 煙突関係……………14件
- 2 室内外整理整顿…10件
- 3 ストーブ関係………6件
- 4 少量危険物関係…5件
- 5 LPガス関係………3件
- 6 その他……………10件



出動件数 火災1件 救急109件 (平成20年11月30日現在)



宿泊料が割引! 温泉が半額!

ホテル利尻からお知らせ

日頃町民の皆様には「ホテル利尻」及び「ふれあい保養センター（利尻ふれあい温泉）」をご利用いただき誠にありがとうございます。

さて、ホテル利尻では日頃からのご利用に対するお礼と天然温泉「利尻ふれあい温泉」を利用して健康増進とふれあい交流を図っていただきたく、町民に限り宿泊利用料の割引とふれあい温泉の半額開放をすることにいたしました。この機会に町民皆さんが多数ご利用くださるようお知らせします。

ご予約・お問合せは
【ホテル利尻】☎0163-84-2001
(宿泊の予約は前日まで受付)



【宿泊料の割引について】

- ①割引期間
平成21年1月6日～3月31日
- ②宿泊利用料(2人1室)
1人 5,400円
(1泊2食付 税込)
- ③その他
チェックイン 午後3時
チェックアウト 午前10時

【温泉の半額開放について】

- ①半額期間
平成21年1月1日・2日
※1月3日からは通常料金となります
- ②入浴時間
31日～5日
…午後1時～午後6時
6日 …休館日
7日以降…午後3時～午後9時

2009利尻海藻クラフト・レカンフラワーコンテスト

テーマ「思い出のふる里」

北と南の交流事業

北海道・九州・沖縄地区にて、レカンフラワー愛好者により海藻クラフトを使用したコンテストを開催します。

地域の地場産と利尻海藻クラフトを使った融合作品を募集。

参加申し込みメ切 平成21年1月19日(月)まで

作品展示期間 平成21年2月20日(金)～2月22日(日)まで

第1会場…交流促進施設「どんと」 第2会場…島の駅「海藻の里利尻」

〈主催〉NPO法人利尻ふる里島づくりセンター/利尻町

ぴいぷる

はっぴい・うえていんぐ

12月1日 (仙)本町 ♥ 檜森 潤 さん
中村 友美 さん

おくやみもうしあげます

12月5日 日出町 工藤 正國 さん(88歳)

ご厚情に感謝します

この度、次の方々から愛情銀行に金一封が預託されましたので、紙上を借りてお礼申し上げます。

- 沓形字日出町 工藤レイ様から、夫 正國様の香典返しを廃して
- 沓形字富士見町 三浦敬子様から、福祉活動費として

【利尻町社会福祉協議会】

運転免許証更新時講習会

- 2月17日(火) 利尻島開発総合センター
- 3月13日(金) 交流促進施設どんと
- 優良講習 午後5時30分より

更新手続きをした方でなければ受講できません。

稚内警察署沓形駐在所 ☎0163-84-2110

●● よせられた善意 ●●

【一般寄附】

- ◆利尻町建設協会 会長 惣万 徹 様より
一金 50,000円
- ◆沓形字富士見町 (株)吉安組 様より
一金 100,000円

【まちの人口】 2,609人 世帯数 1,242世帯 男 1,243人 女 1,366人 平成20年11月末現在