



広報

No.459
2013.10

りしり

8月20日・21日

劇団四季利尻公演

「はだかの王様」開催!



高齢者虐待を防ぎましょう

地域の中で、高齢者が尊厳を持って暮らせる社会は誰もが求めていることです。しかし、高齢者が虐待されているという実情が全国的に徐々に表面化してきています。高齢者虐待の背景には、介護者が、心身ともに疲れきって、追い詰められている状況から無自覚に行っている場合も少なくありません。

平成18年4月より「高齢者虐待防止法」が施行され、虐待に気づいた人は、市町村に通報義務があることが定められました。虐待を見つけた場合、早めに通報あるいは相談窓口にご相談する事が事態の深刻化を防ぎます。



身近に、こんな高齢者はいませんか？

- ① あざや傷があるのに理由を聞いてもはっきりしない。
- ② 家族が介護でとても疲れていたり、高齢者の悪口を言っている。
- ③ 高齢者が話しかけても家族が無視したり、「だめだよ」と叱りつけられたり、ののしられたりしている。
- ④ 1人暮らしや高齢者世帯で、最近姿を見かけなくなった。
- ⑤ 高齢者を訪ねると家族に嫌がられたり、会わせてもらえない。
- ⑥ 生活費を、本人の意思や利益に反して使用している。
- ⑦ わいせつな行為を強要されている。
- ⑧ 家から怒鳴り声や泣き声が聞こえたり、大きな物音がする。
- ⑨ 高齢者の服が汚れていたり、お風呂に入っている様子がない。

このような高齢者がいた場合には、下記にご連絡ください。
ご連絡をいただいた方のお名前が洩れることはありません。

- 利尻町地域包括支援センター 知らせますケン 84-9020 一般電話 84-3300
- 利尻町役場保健福祉課福祉係 知らせますケン 84-0124 一般電話 84-2345

地域ぐるみで高齢者と介護者を支え、見守りましょう

ききます、とどけます、あなたの声を行政に。

行政、人権、心配ごと相談の 合同実施について

国の仕事やサービス、各種制度の手続きなど、お困りのことや苦情、ご意見要望があればお気軽にご相談ください。

- 10月23日（水曜日）
9時30分～11時30分 利尻町公民館
13時30分～15時30分 利尻町役場

【問い合わせ先】
行政相談員 後藤博之（☎84-3021）
総務課総務係（☎84-2345）

すこやかロード体験!

めざせ

おとなも!
こどもも!



キロカロリーダウン

事業を実施しました!



7月から9月にかけて全6回の日程でウォーキング事業を実施しました。延べ参加者数は249名とたくさんの方に参加していただきました。健康づくりの秘けつは、『仲間と一緒に』『楽しく』『運動の機会を持つ』ことが重要だと参加者のアンケートから読み取ることができました。来年度もこの事業を実施する予定です。ぜひ多くの方のみなさんの参加をお待ちしています。



今回の事業をきっかけに運動の機会が増えた、少し増えたと答えた方が全体の半分以上を占めていました。残り半分の方はもともと運動習慣があったということですね。今回参加していただいた方が運動を継続できることを期待しています。また、ウォーキングを継続したいと答えた方が全体の8割となっています。これから冬に向けて

歩きづらい道となることが予想されます。夢交流館を活用したり、冬場の健康教室を活用するなど自分なりの方法を見つけてください。

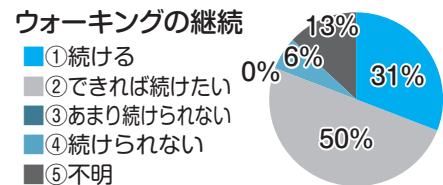
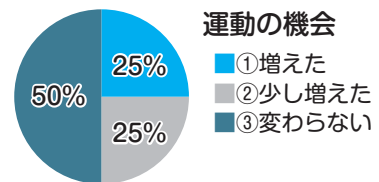

年に一度健診を受けその時の身体の状態を知る⇒自分の生活を振り返る⇒健康づくりの取り組みを行う⇒健診……というように、健康のサイクルを回すことが大切です。みなさんの健康づくりのお手伝いをさせていただきます。ぜひお声をかけてください。

平成25年度「風しん予防接種の接種費用助成事業」について

今年は、首都圏を中心に、20～40代の方に風しんの流行がみられ、北海道にも流行の兆しがみられたことから、利尻町では、麻しん風しん混合ワクチン（MRワクチン）の接種費用助成事業を開始しています。

風しんは、妊娠初期に感染すると、胎児も感染し、耳が聞こえにくい、目が見えにくい、生まれつき心臓に病気がある、発達がゆっくりしているなど「先天性風しん症候群」の子どもが生まれる可能性があり、妊婦の方は、特に注意が必要となります。

妊娠を希望されている女性は、妊娠中予防接種を受けることができないこと、予防接種後2ヶ月間は避妊が必要となるため、早めの予防接種をお勧めします。

また、妊婦の夫、その他の同居家族の方で、風しんの予防接種を受けたことがない方、風しんにかかったことがない方、風しんの抗体価が低い方におい

ても、予防接種を受けることが必要となります。助成が受けられない方も、ぜひ、予防接種を受けることをご検討ください。

- 1 対象：19～49歳女性及び妊婦の夫
- 2 接種場所：利尻島国保中央病院
- 3 接種日時：月曜日・木曜日 午後4時
- 4 予約先：保健福祉課保健指導係
一般電話：84-2345
IP電話知らせますケン：84-0122
- 5 料金：無料
※利尻島国保中央病院以外で「麻しん風しん混合ワクチン」の予防接種を受ける場合については、保健福祉課保健指導係までお問い合わせください。
- 6 助成期間：平成25年7月1日～平成26年3月31日

保健福祉課保健指導係



利尻町ふるさと応援寄附について

利尻町では、「心のふるさと利尻」を想う人びとに寄附という形でまちづくりに参画いただき、「協働のまちづくり」を積極的に進め、最北の国立公園の美しい利尻島を守り育て、個性豊かで活力あるまちづくりを一層推進するため、「利尻町ふるさと応援寄附」を募っております。

本町の魅力ある政策を全国にPRしながら、内からは「誇れる地域」、外からは「憧れる地域」、「住んでみたい地域」となるよう、今以上の満足度とイメージの良い魅力的な町をつくってまいります。皆さんのご寄附が利尻町の未来を創ります。皆さんの心温まる応援を心よりお待ちしております。

●寄附を募集する事業内容

次の7つの応援メニューから選択いただき、寄附金はその応援メニューに関する事業に充てさせていただきます。※指定がない場合は、町長が指定します。

1. 環境保全に関する事業		産業廃棄物有効活用事業
		登山道整備事業
		緑豊かな町づくり事業
		ふるさと記念植樹（桜ロード）事業
		利尻の自然環境に関する保護・保全事業
2. 保健、医療、福祉に関する事業		医療技術者、介護福祉士の人材育成及び確保事業
3. 教育、文化活動に関する事業		海藻クラフト普及事業
		歴史的建造物保全事業
		伝統芸能伝承事業
		食文化や地域行事継承事業
		その他、利尻特有の教育、文化推進事業
4. 地場産業及び地域振興に関する事業		ウニ、ナマコ人工採苗及び中間育成事業
		コンブ増産対策事業
		商店街活性化及び振興対策事業
5. 観光に関する事業		新たな観光スポット創出事業
		冬のイベント及び観光誘致事業
		海外及び国内観光客の誘致事業
6. 国内及び国際交流に関する事業		都市との交流事業
		国際交流促進事業
7. NPO法人支援に関する事業		利尻町内のNPO法人支援事業

●寄附金の募集方法 ～下記のいずれかで応募願います。～

※寄附金は一口5,000円を基本としますが、おいくらでも構いません。

（寄付金控除を受ける場合の最低額は2,000円となっております。）

○電話によるお申し込み方法…お電話いただければ申し込み・問い合わせができます。

■電話番号／利尻町役場 総務課企画振興係 0163-84-2345

○オンラインでのお申し込み方法…WEB上で必須項目を入力するだけで受付されます。

■利尻町ホームページURL <http://town.rishiri.jp>（SSL対応申込フォーム）

平成25年4月1日～平成25年9月30日までに、次の方々からふるさと応援寄附がありました。厚くお礼申し上げます。

（単位:円）

月日	氏名	金額	月日	氏名	金額	月日	氏名	金額
4/11	神奈川県 近藤篤文様	20,000	6/17	札幌市 三上日出男様	10,000	6/21	札幌市 喜島真寿美様	20,000
4/30	埼玉県 匿名希望	10,000	6/18	利尻町 田島順逸様	2,000,000	6/25	稚内・利尻町 杏形会	50,000
4/30	札幌市 伊藤育雄様	20,000	6/19	札幌市 山脇昭三様	10,000	6/25	虻田郡洞爺湖町 匿名希望	10,000
5/30	札幌市 津田正春様	5,000	6/19	札幌市 濱田平志様	5,000	7/16	札幌市 匿名希望	500,000
6/3	小樽市 墨谷せい子様	10,000	6/21	石狩市 岡山 廣様	10,000	8/16	利尻町 平等清吉様	1,000,000
6/11	稚内市 松田信夫様	1,000,000	6/21	石狩市 藤井政敏様	100,000	合計17件 4,780,000円		

博物館発行情報

● 当用節譜御和讃

博物館所蔵資料に『當用節譜御和讃』がある。これは加賀、現在の石川県加賀市から利尻島に渡った家に残されていたものである。

その家では祖父母が信仰の篤い人たちで、年一度の故人となった月日の祥月命日(きげんじち)だけでなく、故人となった日のみを命日とする月命日には『當用節譜御和

讃』を開いて仏壇に向かって唱えていたそう。

『當用節譜御和讃』の「和讃」とは、仏・菩薩や祖師・先徳の教法、經典・教養などを日本語で讃歎した賛歌である。創作は平安時代までさかのぼり、幅広く世に流布したのは平安時代中期の天台浄土教による。

鎌倉時代になると布教に



広く使われた。浄土真宗の親鸞作の「三帖和讃」(浄土和讃・高僧和讃・正像末和讃)は和讃の代表作でもある。仏教の普及、大衆の教理解に和讃は大きな役割を果たしたといえる。

博物館で所蔵している『當用節譜御和讃』は立花慧明著で明治四四年(一九一一年)四月に法蔵館が出版。法蔵館は京都で日本文化の基となっている仏教の研究書と仏教書を出版している。

家の仏壇に向かって和讃を唱えていた人は、出版されたのを加賀で購入して利尻島に持ってきたのか、それとも利尻島に渡ってから購入したのかはわからない。加賀での仏教の風習を遠く離れた北の利尻島で和讃を唱えることで失うことなく続けていたのかもしれない。『當用節譜御和讃』には北の島で生きる人たちの故郷を思い、未来に向かっていく支えが刻まれていると思われる。

杵形中三年 札幌駅で利尻をPR 「利尻観光大使活動」

杵形中学校三年生の修学旅行は、去る八月二七日から三日の四泊五日で行われ、同旅行中の活動として利尻をPRする「利尻観光大使」活動を実施しました。

この活動は、杵形中学校独自のものです。島外の方に利尻を広く知ってもらうことと、生徒が自ら事前準備から当日までの活動をすることで、生まれ育った利尻を見つめ直すとともに郷土を愛する精神を学ぶ機会とすることを目的としています。

活動当日(八月三一日)は、JR札幌駅西口コンコースで自分たちで考えた利尻島に関するアンケートの実施、返答者には自作パンフレット及びカット昆布を手渡すなど、約一時間利尻島のPRを行いました。

生徒自らが考え、手がけたこの活動は、心のこもった、そして郷土愛あふれるもので、今後の観光振興へつながることは間違いありません。



お知らせトピックス

「必ずチェック 最低賃金! 使用者も 労働者も」北海道最低賃金

北海道内で事業を営む使用者及びその事業場で働くすべての労働者（臨時、パートタイマー、アルバイト等を含む）に適用される北海道最低賃金（地域別）が次のとおり改定されました。

最低賃金額

時間額 **734円**

効力発生年月日

平成**25**年**10**月**18**日

- 最低賃金には、**精皆勤手当、通勤手当、家族手当、臨時に支払われる賃金**、及び時間外等割増賃金は算入されません。
- 最低賃金額以上の賃金を支払わない場合は、最低賃金法違反として処罰されることがあります。
- 特定の産業（「処理牛乳・乳飲料、乳製品、糖類製造業」、「鉄鋼業」、「電子部品・デバイス・電子回路、電気機械器具、情報通信機械器具製造業」、「船舶製造・修理業、船体ブロック製造業」）で働く者には北海道の産業別最低賃金が適用されます。

厚生労働省 北海道労働局 労働基準監督署(支署)

北海道立旭川高等技術専門学院 平成26年度 訓練生募集のお知らせ

●募集科目

システム制御技術科・自動車整備科・印刷デザイン科・色彩デザイン科・建築技術科・造形デザイン科

●訓練期間

平成26年4月から平成28年3月まで
(訓練期間 2年間)

●応募資格

【推薦】平成26年3月に高等学校を卒業見込みの方

【一般】高校を卒業した方（平成26年3月卒業見込みを含む）。若しくは、これと同等以上の学力を有すると認められる方。

●募集期間

【推薦】11月1日(金)から11月20日(水)まで

【一般】11月21日(木)から12月15日(日)まで

●問い合わせ先

北海道立旭川高等技術専門学院

〒078-8803 旭川市緑が丘東3条2丁目1番1号

☎(0166)65-6667 (担当：萬)

11月は、労働保険適用促進強化期間です!

事業主の皆さん、労働保険の加入はお済みですか。労働保険に加入して、従業員の方々が安心して働ける職場にしましょう。

労働保険とは、労災保険と雇用保険の総称で、労働者の生活の安定、福祉の増強等を図ることを目的に、国が直接管理運営している保険です。農林水産業の一

部を除き、労働者を一人でも雇用する事業については、法人・個人を問わず加入が義務づけられています。

●問い合わせ先

厚生労働省北海道労働局総務部労働保険徴収課

☎011-709-2311

または最寄りの労働基準監督署・公共職業安定所

電気メーターに有効期限があることをご存じですか

取引や証明に使用される電気メーターは検定が必要であり、その有効期限が定められています。

有効期限は、電気メーターに貼られたシールで確認してください。

シールがないものや有効期限が切れた電気メーターは、使用できません。

●問い合わせ先

日本電気計器検定所北海道支社

☎011-668-2437

または 北海道経済産業局資源エネルギー環境部

電気・ガス事業室

☎011-709-8353

交通事故からあなたの未来を守る 自賠責保険・自賠責共済 無保険(無共済)での運行は犯罪です!

交通事故による死者数は年々減少傾向にあるものの、平成24年の事故発生件数は約67万件、死傷者数は約83万人と、国民の誰もが交通事故の被害者にも加害者にもなり得る極めて深刻な状況となっています。

交通事故は車社会の負の部分であり、被害者にとっても加害者にとっても悲惨な結果をもたらすものです。

自賠責保険・共済は、すべての自動車の保有者に、自動車1台ごとに加入が義務づけられており、基本的にすべての加害者の賠償責任を担保するとともに、すべての被害者の基本的な賠償を保障する制度であり、被害者の保護を目的としています。

一人一人が、より一層自賠責制度の役割・重要性や、保険金・共済金の支払いのしくみなどを十分に理解・認識することがとても大切です。

自賠責保険・共済なしでの 運行は法令違反です!

自賠責保険・共済は、万一の自動車事故の際の基本的な対人賠償を目的として、原動機付自転車を含むすべての自動車に加入が義務づけられており(自動車損害賠償保障法)、自賠責保険・共済なしでの運行は法令違反ですのでご注意ください!

四輪車もちろんですが、特に、車検制度のない250cc以下のバイク(原動機付自転車・軽二輪自動車)は、有効期限切れ、かけ忘れにご注意を!

なお、自賠責制度の詳細な内容は、
<http://www.jibai.jp>でご覧になれます。

裁判員制度 ～まもなく名簿記載通知を発送します!～

●裁判員候補者名簿ができるまで

裁判員候補者名簿には、市区町村の選挙管理委員会が選挙人名簿からくじで無作為抽出した名簿を基に、全国の地方裁判所で作成されます。

平成26年の名簿に登録される人数は、全国で23万6500人です(選挙人名簿登録者全体に占める割合は、約440人に1人)。

●裁判員候補者名簿記載通知について

平成26年の裁判員候補者名簿に登録された方には、本年11月中旬に名簿に登録されたことのお知らせ(名簿記載通知)をお送りします。この通知は、来年2月ころから平成27年2月ころまでの間に裁判所にお越しいただき、裁判員に選ばれる可能性があることを事前にお伝えし、あらかじめ心づもりをしていただくためのものです。この段階では、まだ具体的な事件の裁判員候補者に選ばれたわけではありませんので、すぐに裁判所にお越しいただく必要はありません。

また、名簿記載通知と併せて調査票をお送りします。この調査票は、裁判員候補者の方の事情を早期に把握し、調査票のご回答の内容により、1年を通じて明らかに辞退が認められる場合等には裁判所にお越しいただくことのないようにして、裁判員候補者の方々の負担を軽減するためにお送りするものですので、お尋ねする項目に当てはまらない方は、返

送していただく必要はありません。

辞退の申し出ができる時期や期間等に何らの制限を設けているわけではありません。

この調査票で辞退を申し出なかった場合でも、実際の事件の裁判員候補者に選ばれた際にお送りする質問票で辞退を申し出てください。また、裁判の当日(選任手続等)に辞退を申し出てください。これも可能です。

裁判員制度にご理解、ご協力をお願いします。





気象台一口メモ

中秋の名月と秋の長雨など

「中秋の名月」の季節です。秋は空気が澄んで夜空にはきれいな月や星を眺めることができます。月見の宴は中国では唐（618－907年）の時代に旧暦の8月15日に行われるようになったのが起源とされ、日本では、平安時代（889－913年）からと言われています。しかし、そのお月見ですが実際には見られないことのほうが多いようです。

【秋の長雨～秋雨前線】

夏の高気圧が南へ後退し、代わって北の高気圧が勢力を広げてきます。この境目が「秋雨前線」で、ぐずついた天気が続きます。また、この時期に台風が接近すると前線の活動が活発となって大雨が降ることもあります。

よく、秋の長雨は梅雨と比べられますが、地域によって大きな違いがあります。大陸に近い西日本では梅雨の季節に大雨が降りやすくなります。秋の長雨のころには、太平洋高気圧が南下し、東日本には北東の冷たい気流が流れ込みます。このため東日本では、秋雨前線の活動が活発となり、雨が降りやすくなります。

長く続く雨により、土砂災害が起こりやすくなりますので注意が必要です。



【秋山登山】

10月となると、北海道の山では、初冠雪の便りが聞かれるようになります。初冠雪が一番早いのは十勝岳ですが、稚内地方気象台で観測を行っている利尻山では10月3日が初冠雪の目安です。秋の山も春山と同じく、3～4日の周期で天気が変わります。移動性高気圧に覆われた秋晴れも1～2日限りで、低気圧による悪天がすぐにやってきます。

低気圧が通過すると冬型の気圧配置に変わり、冷たい雨が降り、みぞれや雪になります。低気圧が通過するごとに気温が下がり、北西の季節風が強まり、その状態で続くようになります。秋の山も遭難が多い時期です。夏山気分で入山する人も多いですが山では冬が始まっています。急激な冷え込み、冷たい雨や暴風雪に備える必要があります。

【紅葉前線】



各地のもみじなどが紅葉する日を結んだ線を、桜前線と同じように、紅葉前線ということがあります。紅葉前線は、北から南へまた山頂からふもとのほうへと降りてきます。紅葉前線は、10月中旬に北海道をスタートし約1ヶ月以上かけ本州南岸まで南下します。

変わりやすい秋の天候ですが、お月見や紅葉狩りなど上手に気象情報を利用して楽しんでください。

問い合わせ先 ● 気象庁稚内地方気象台防災業務課 ☎0162-23-2679
稚内地方気象台HP ● <http://www.jma-net.go.jp/wakkanai/index.html>

にっぽん丸寄港

9月9日



道警音楽隊・ カラーガード隊演奏会

9月15日



感染管理七三十一

9月19日



すこやかロード

体験事業 9月5日



しまっこはつらつマラソン

9月18日



メディカルミュージアム

9月26日



出産祝金を支給しました

利尻町では、ふるさと定住を促進する目的で、町内に定住する意思が認められる方が3人以上出産された場合、出産祝い金を支給する事業を行っております。

この度、高橋修二さん・えりかさん夫妻に3人目のお子さんが生まれ、保野洋一町長から出産祝金が手渡されました。



ゆっくり歩いたアリ

小学校一年生の学芸会はイソップ童話の「アリとキリギリス」だった。アリの服装は、それぞれの家で作られた物で、上着は白いシャツに黒か黄色の横線を入れて、ズボンは黒の半ズボンだった。頭にかぶる触覚のついた帽子を作るようになってたけど、全ての人が作ってこなかったの、バ

ランスをとってたった一人の女性の菊池久美子さんだけがかぶった。アリのさんの服や帽子は母が夜遅くまで作っていたのをかすかに覚えている。

アリは毎日、暑い暑い夏の日、寒い冬に備えて食べ物や、トンネルをがんばって掘り進めるといふことを担任の

利尻の語り (245)

アリとキリギリス

語り 中山祥一さん

長田弘子先生が教えてくれた。我々アリは音楽に合わせて、顔を観客席に向けて右から左にゆっくり進むだけの単純な動きだった。食べ物が入っているはずの背中に担ぐ袋には何が入っていたかは覚えていない。

沓形小学校の六年間

沓形小学校の六年間の思い出は消え去ることなくたくさん思い浮かぶ。夏の水泳大会、赤燈台の防波堤で、競泳や、潜水時間を競ったり、トマトや果物を誰よりも速く泳いでつかむこと。秋の運動会。一等から三等まではノートや筆入れなどの賞品が各競技ごとにももらえ、四等以下は鉛筆一本だった。冬のスキーは中学校の体育館の後ろ側にある坂だった。当時のスキー板はエッジがなく革と金属の金具で

作られ、長靴をはいてひたすらまっすぐ滑る直滑降だけだった。吹雪で学校が休みになるのがうれしかった。そんな日でも外に出てスキーやかまから作りをしていた。

学校外の思い出は海だ。夏に天気の良い日は波が少々あっても、近所の仲間たちと焚き火用の木っ端を拾い集めて海にむかうんだ。泳げずに磯で火の番している者には潜りが達者でウニやアワビをたくさん採った者たちが焼いたアワビなどを分け与えるなどの礼を尽くしていた。ウニやアワビ、ひる貝などを焼き火の上で焼いて食べたこと、わかめの根かぶも火にあぶって、口のまわりをぬるぬるさせながら食べた。帰りの時間になると、最後は焼き火用の木っ端のすべてを火に投げ込み、「盛大だ、盛大だ」とみんなで叫び、火の始末をしっかりしてから家に帰るんだ。少ない年数しか利尻にいれなかつたけど、とても貴重な経験や出来事は、今までの人生経験の中で一番大切で一番

大きな思い出になっているから、我が故郷利尻が末永く発展することを願っている。

語り 中山祥一さん 昭和三三年一月六日、沓形本町に生まれる。横浜市在住。
採訪 平成二五年九月一三日



沓形小学校学芸会「アリとキリギリス」 昭和30年10月23日

前列右から小板谷孝、行方慶一、中山祥一、成田正幸、後列右から横野晋、菊池久美子、惣万恒、石垣範美

秋の火災予防運動実施!!

実施期間～10月15日から31日までの17日間

統一標語 **「消すまでは 心の警報 ONのまま」**

これからの季節は、暖房器具など火を使用する機会が多くなります。ストーブなどを使用する前には、必ず点検・整備をして、ちょっとした不注意から起きる火災から家庭を守りましょう。

みなさんのご家庭は大丈夫でしょうか？

<p>寝たばこは絶対にしない</p>	<p>ストーブの近くに燃えやすい物を近づけない</p>	<p>ガスコンロから離れる時は必ず火を消す</p>	<p>たこ足配線をしない</p>
			

一般家庭の防火査察を実施します

皆様のお宅に、消防署員がお伺いし、ストーブ等の防火査察を行いますので、ご協力をよろしくお願い致します。

後日、各実施地区の日程を『知らせますケン』にてお知らせ致します。



【一般住宅の査察確認事項】



1. 住宅外周の点検

- 煙突は安全に取り付けられているか？
 - ホームタンクは正しく設置されているか？
 - LPガスはチェーン等で固定されているか？
- など

2. 住宅内の状況

- 住宅用火災警報機の設置状況
- ストーブの周囲の状況
- 移動式ストーブの使用状況
- 給油設備の使用状況

など

 出動件数 火災2件 救急119件 (平成25年9月30日現在) 

ぴいぷる

(戸籍の動き) 2013.9.30現在

はじめまして! ベイビー おめでとう ございます!

8月20日 (仙)本町 本^{なおと}山直人くん (父:憲人)

9月7日 (仙)本町 山^{なぎ}本凧希くん (父:侑矢)

9月17日 神 居^{あいく} 木村愛駆くん (父:祐城)

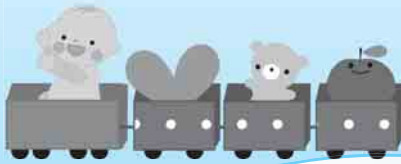

はっぴい・うえでいんぐ おめでとう ございます!

9月8日 新 湊  蝦名 隆史 さん
平野 未来 さん

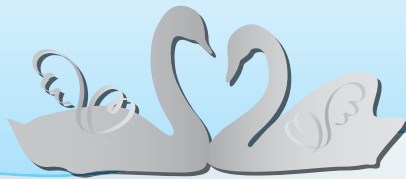

おくやみもうしあげます

8月22日 新 湊 濱口 清さん (78歳)

9月3日 本 町 中原日出城さん (82歳)

● ご厚情に感謝申し上げます ●

この度次の方々から愛情銀行に金一封及び物品が預託されましたので、紙上を借りてお礼申し上げます。

- 杓形字本町 中原トシ様から
夫 中原日出城様の香典返しを廃して

【利尻町社会福祉協議会】

コミュニティ助成金で防災資機材を購入

このほど財団法人自治総合センターのコミュニティ助成事業の助成を受け、防災資機材を購入しました。この事業は、同センターが全国自治宝くじ普及広報事業費として受け入れる宝くじ受託事業収入を財源として、住民の行うコミュニティ活動を促進し、その健全な発展を図るとともに、宝くじの普及広報を目的として行われているものです。

利尻町では、自主防災組織の育成を推進しており、活動を推進するための防災資機材の整備等に協力してまいります。

今回の購入でより一層の自主防災活動が充実されることを期待しております。



発行:利尻町役場 編集:総務課防災広報係 印刷:(株)国境
TEL 0163-84-2345 FAX 0163-84-3553
利尻町公式ホームページ <http://town.rishiri.jp/>
Eメール bousaikouhou@town.rishiri.hokkaido.jp
(広報リシリに関するご意見ご要望は上記E-mailアドレスまでお寄せください。)



【まちの人口】 2,300人 世帯数 1,174世帯 男 1,110人 女 1,190人 (平成25年9月末現在)