



広報

No.473
2015.10

りしり

宗谷管内身体障害者スポーツ大会
& 芸能祭

平成27年度 宗谷管内身体障害者芸能祭

9月25日 初の利尻町開催!!!!



裁判員制度

まもなく名簿記載通知を発送します!

選任手続の流れ

今年

〔10月中旬～下旬〕
名簿の作成

〔11月中旬〕
候補者への通知
調査票の送付

来年以降

〔裁判の6週間前まで〕
選任手続期日のお知らせ
・質問票の送付

〔裁判の当日〕
選任手続

裁判員制度は、平成21年5月21日から施行され、平成26年には、6,938人の方が裁判員として裁判に参加されています（同期間に判決が言い渡された裁判員裁判は合計1,131件です。）。

国民の皆さまの積極的な参加により、裁判員制度は円滑に実施されています。裁判員制度は、国民の皆さまのご協力なしには成り立たない制度ですので、引き続きご理解とご協力をお願いいたします。

裁判員候補者名簿記載通知について

平成28年の裁判員候補者名簿に登録された方には、本年11月中旬に名簿に登録されたことのお知らせ（名簿記載通知）をお送りします。この通知は、来年2月ころから平成29年2月ころまでの間に裁判所にお越しいただき、裁判員に選ばれる可能性があることを事前にお伝えし、あらかじめ心づもりをしていただくためのものです。

なお、この段階では、まだ具体的な事件の裁判員候補者に選ばれたわけではありませんので、すぐに裁判所にお越しいただく必要はありません（実際に裁判所にお越しいただくことになった場合には、別途お知らせします。）。

裁判員候補者名簿ができるまで

裁判員候補者名簿は、市区町村の選挙管理委員会が選挙人名簿からくじで無作為抽出した名簿を基に、全国の地方裁判所で作成されます。

裁判員候補者名簿に登録される人数は、予想される裁判員裁判対象事件の数などによって毎年変動しますが、平成28年の名簿に登録される人数は、全国で約22万9,200人です（選挙人名簿登録者全体に占める割合は、約454人に1人）。

〔名簿記載通知の発送用封筒〕（H26年11月送付分）

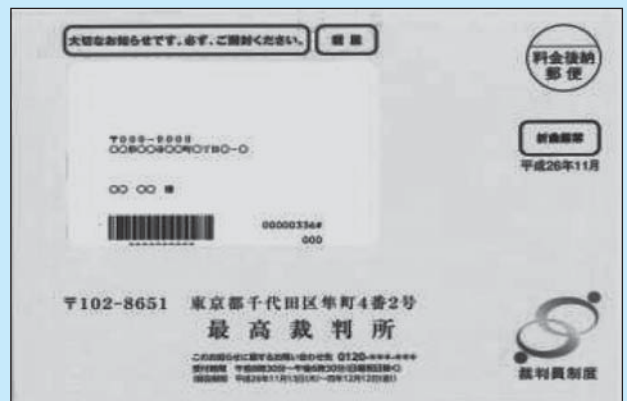

調査票について

裁判員候補者名簿に登録された方には、名簿記載通知のほか、調査票をお送りします。

この調査票は、裁判員候補者の方の事情を早期に把握し、調査票のご回答の内容により、1年を通じて明らかに辞退が認められる場合等には裁判所にお越しいただくことのないようにして、裁判員候補者の方々のご負担を軽減するためにお送りするものですので、お尋ねする項目に当てはまらない方は、返送していただく必要はありません。

● 調査票でお尋ねすること

調査票では、①裁判員になることができない職業に就いているか、②1年を通じての辞退希望の有無・理由、③月の大半にわたって裁判員となることが困難な特定の月における辞退希望の有無・理由をお尋ねします。

● 辞退の申し出ができる時期について

辞退の申し出ができる時期や期間等に何らの制限を設けているわけではありません。

この調査票で辞退を申し出なかった場合でも、実際の事件の裁判員候補者に選ばれた際にお送りする質問票で辞退を申し出ていただくことも、裁判の当日（選任手続時）に辞退を申し出ていただくことも可能です。

裁判員裁判に参加された裁判員のご意見・ご感想など

裁判員裁判に参加された裁判員へのアンケートの結果によれば、参加する前は、「あまりやりたくなかった」又は「やりたくなかった」と回答された方が合計49.3%に上っていましたが、参加した後では、合計95.9%の方が「非常によい経験と感じた」又は「よい経験と感じた」と回答されています（平成26年度）。

裁判員制度ウェブサイトでは、裁判員制度の実施状況のほか、各地方裁判所の裁判員裁判の情報、裁判員制度に関するQ & Aなど、様々な情報をお伝えしていますので、ぜひご利用ください。

裁判員制度ウェブサイト <http://www.saibanin.courts.go.jp/>

※名簿記載通知や調査票、辞退を申し出ることができる事由などに関する情報はこちらへどうぞ

裁判所ウェブサイト <http://www.courts.go.jp/>

※各地の裁判所のウェブサイトへは、こちらのウェブサイトよりどうぞ

① 頁
(調査票は、①頁、②頁にあります)
〒0000-0000
00000000000000000000
平成26年11月12日
00 00 00
00000336#
000
0000000000
〇〇地方裁判所

裁判員候補者名簿への記載のお知らせ
このたび、あなたは、抽選の結果に基づいて、当裁判所の裁判員候補者名簿（有効期間平成27年1月1日から同年12月31日まで）に記載されましたので、お知らせいたします。
名簿記載では、名簿に記載されただけであり、裁判所にお越しいただく必要はありません。
今後、この名簿をもとに、実際の事件ごとに裁判員候補者を選んだ上で、当裁判所においてその候補者の中から裁判員を選出の手続を行います。あなたが具体的な事件の裁判員候補者として選ばれて、裁判員を選出の手続のため、当裁判所にお越しいただく必要が生じた場合には、別途、事前にお知らせいたします。

お問い合わせは 裁判員候補者専用コールセンターへ
受付期間 平成26年11月13日（木）～平成26年12月12日（金）
受付時間 午前8時30分～午後6時30分（日曜日・祝日は休業）
電 話 0120-111111（無料）
※ 携帯電話・PHSからも無料で通話ができます。
※ 一部のIP電話からは、ご利用いただけません。
お手数ですが、111111-111111-111111をご利用ください
（その際、通常の固定電話への通話料がかかります。）

〇〇地方裁判所 刑事選任事務室
住所 〇〇県〇〇市〇〇町〇丁目〇-〇
電話 0000-00-0000
FAX 0000-00-0000

(H26年11月送付分)

名簿記載通知

沓形中三年 札幌駅で利尻をPR 「利尻観光大使活動」

沓形中学校三年生八名は、去る八月二十四日から四泊五日で行われた、修学旅行の活動として、利尻をPRする「利尻観光大使」活動を展開しました。

この活動は、沓形中学校独自のものです。島外の方に利尻を広く知ってもらうこと、また、生まれ育った利尻を見つめ直すとともに郷土を愛する精神を学びその機会を提供することを目的として、毎年行っています。

これに先立ち、八月二十日、沓形中学校において伝達式が行われ、谷観光協会長からの激励の言葉を胸に札幌に向かいました。

活動当日(八月二十八日)は、JR札幌駅西口コンコースにて自分たちで考えた利尻島に関するアンケート

を実施し、回答者には観光パンフレット、生徒が自らカットし、袋詰めした昆布を手渡すなど、約一時間利尻島のPRを行いました。生徒自らが考え手がけた

この活動は、ここがこもった、郷土愛あふれるもので、今後の観光振興へつながることは間違いありません。



アンケート集計結果

①利尻島の位置	知っている	164
	知らない(不正解含む)	60
②利尻町マスコットキャラクターは?	知っている	126
	知らない(不正解含む)	98
③利尻町マスコットキャラクターはどれ?	りしりちゃん	56
	こんぶまる	34
	りしりん	116
	こんべえ	6
	わからない	12
④利尻で思い浮かぶ特産品は?	こんぶ	182
	うに(海産物)	95
	ほっけ	11
	しょうゆ	4
	花	4
	いか・ホタテ	1
	利尻山	1
景色	1	
⑤利尻のイメージを教えてください	自然がたくさん(海・山)	多数
	景色がきれい	多数
	食べ物がおいしい	多数
	寒い	
	利尻富士	多数
	離島(遠い・いきづらい)	
	人が親切	
	夏は良いけど冬は寒い	
	ホテルが高い(泊まる場所がない)	
	霜が多い	
島(丸い、一周できる)		
行ってみたい	・・・など	



“利尻町観光大使” 新たに2名の委嘱!

利尻町では、文化・経済・スポーツなどの各界において活躍し、本町に愛着をもち、かつ本町の出身者または本町にゆかりのある方の中から、本人の同意を得て「利尻町観光大使」を委嘱し、利尻町の魅力を全国に広く紹介してもらい、本町の観光振興をはじめとした町の活性化に一役を担っていただいております。

本年8月、新たに2名の方が利尻町観光大使として委嘱され保野町長からそれぞれ委嘱状が手渡されました。

《新たに委嘱された2名の観光大使》



く り いっ ぺい
九 里 一 平 さん
漫画家 (みなしごハッチ etc...)

自作の人気漫画シリーズから利尻のPRポスター等に活用できる原画をいただきました。利尻を盛り上げるため幅広いPR活動を展開していただいております。

利尻町出身で東京吉祥寺において平成25年に食彩処りしりをオープンして以来、利尻の魅力を多くの方々に紹介していただいております。



たけ ばやし ただ かず
竹 林 唯 一 さん
東京吉祥寺 (食彩処りしり経営者)

【利尻町観光大使一覧】 H27.10.1現在

1	たけだ りょう	アートフラワー作家・押し花作家
2	三遊亭 好 楽	落語家 笑点レギュラー
3	三 盃 潔	東京仙法志会 会長
4	木 保 國 雄	札幌仙法志会 会長
5	鎌 田 慎 司	札幌沓形会 世話人
6	佐々木 敦	昭和レーベル印刷工業(株) 代表取締役会長
7	吉 田 里 留	利尻町札幌連絡事務所 代表
8	藤 井 政 敏	利尻町仙法志出身者
9	り し り ん	利尻町が誇る人気マスコットキャラクター 2011年誕生
10	ウルフルケイスケ	ミュージシャン ウルフルズ (ギター)
11	流 (ながれ)	シンガーソングライター (りしりん音頭 作詞・作曲)
12	九 里 一 平	漫画家 (みなしごハッチ・ガッチャマン)
13	竹 林 唯 一	東京吉祥寺 (食彩処りしり経営者)

漁業後継者報償金贈呈式

九月二十五日、利尻町漁業後継者報償金交付事業実施要綱に基づき、利尻町内で新たに漁業後継者となった二名、昨年から引き続き漁業に従事している四名、計六名の方々に報償金が贈呈されました。

贈呈を受けたのは、この春利尻高校を卒業し漁業に従事している大窪 亮さん、漁業研修生として島外から利尻町に移住し、現在受入漁家の下で研修をしながら、組合員資格を取得した小林憲二さん、昨年からの漁業研修をし、引き続き漁業に従事している、佐藤夏惟さん、川嶋祐登さん、水貝和広さん、田中勝敏さんです。

贈呈式は、町議会、組合役員、受入漁家の方々にも出席いただき、保野町長から贈呈書と目録、田島副組合長からも御祝品が授与され、保野町長からお祝いと期待、田島副組合長からは激励のことばが贈られました。これに応え、六名の漁業後継者からお礼と抱負が述べられました。

今後、利尻島の漁業者として、地域に根差した活躍を期待していきます。



一般財団法人舞台芸術センター様と 四季株式会社様に 感謝状と記念品が贈られました!!



写真中央：御礼の言葉を述べられる四季株式会社社長 佐々木典夫 氏

8月17日～18日かけて利尻町交流促進施設「どんと」で開催された劇団四季利尻公演（演目：人間になりたがった猫）は、今年で当地での開催が通算10回目となり、永年、本公演の実施にご尽力頂いている、一般財団法人舞台芸術センター様と四季株式会社様に対し、保野洋一利尻町長、田村祥三利尻富士町長、小野徹礼文町長から感謝状と記念品が贈られました。

妊娠を希望される方とご家族へ

先天性風しん症候群予防のため 抗体検査料を道が助成します!

●対象者 利尻町に在住の方のうち

- ①妊娠を希望する出産経験のない女性
 - ②妊娠を希望する方で、出産経験がなく、抗体のできない女性の配偶者（事実上婚姻関係のあるものも含む）や同居者
 - ③妊婦（抗体価の低い）の配偶者や同居者
- ※「過去に風しん抗体検査を受けたことがある」、「2回の風しん予防接種を受けている」「検査により風しんと判断されたことがある」方は除きます。

●実施内容

平成27年8月3日～平成28年3月10日に行った風疹抗体検査について、協力医療機関に支払った後検査費用を助成します。

●協力医療機関

利尻島国保中央病院、市立稚内病院など（※事前に検査可能日、時間帯等ご確認ください。）

●助成金額

検査方法によって変わります。

EIA法：6,690円 HI法：5,250円

（どちらかの検査方法により1回のみを限度として助成します。）



●申請書類 提出先

- (1) 北海道風しん抗体検査事業補助金交付申請書
- (2) 医療機関の領収書
- (3) 住所地を証明する書類の写
（同居者の場合は、ご自分の住所地と対象女性の住所地を証明する書類の写の提出が必要）

●提出期限 平成28年3月15日必着

●提出・お問い合わせ先 北海道稚内保健所利尻支所 電話0163-84-2247

少子化対策・子育て支援の拡充と移住・定住促進!!

利尻町立保育所条例を改正!

現在、利尻町の保育料は、同一世帯から同時に2人以上の児童が入所した場合、年齢の低い2人目の児童に係る保育料を2分の1とし、3人目以降の児童については無料としていました。また、無料となるケースは、3人とも同時に保育所に入所してはなりませんでした。

このたび、利尻町では少子化対策と子育て支援を拡充するとともに、移住・定住を促進するために、9月の第3回定例議会で、3人目以降の児童のみの入所であっても、3人目以降の保育料を無料とすることと「利尻町ふるさと定住促進条例」に規定する転入奨励金の受給者と「利尻町漁業後継者報償金交付事業実施要綱」に規定する漁業後継者の対象者に係る入所児童の保育料については2分の1とする条例改正がされました。

なお、適用は10月1日からとなります。

（くらし支援課福祉係）

利尻町ふるさと応援寄附について

利尻町では、利尻を「心のふるさと」として想う方々に寄附という形でまちづくりに参画いただき、「協働のまちづくり」を積極的に進め、最北の国立公園の美しい利尻島を守り育て、個性豊かで活力あるまちづくりを一層推進するため、「利尻町ふるさと応援寄附」を募っております。

本町の魅力ある政策を全国にPRしながら、内からは「誇れる地域」、外からは「憧れる地域」、「住んでみたい地域」となるよう、今以上の満足度とイメージの良い魅力的な町をつくってまいります。

皆様のご寄附が利尻町の未来を創ります。皆さんの心温まる応援を心よりお待ちしております。

●寄附を募集する事業内容

次の7つの応援メニューから選択いただき、寄附金はその応援メニューに関する事業に充てさせていただきます。

1. 環境保全に関する事業 	産業廃棄物有効活用事業
	登山道整備事業
	緑豊かな町づくり事業
	ふるさと記念植樹（桜ロード）事業
	利尻の自然環境に関する保護・保全事業
2. 保健、医療、福祉に関する事業	医療技術者、介護福祉士の人材育成及び確保事業
3. 教育、文化活動に関する事業 	海藻クラフト普及事業
	歴史的建造物保全事業
	伝統芸能伝承事業
	食文化や地域行事継承事業
	その他、利尻特有の教育、文化推進事業
4. 地場産業及び地域振興に関する事業	ウニ、ナマコ人工採苗及び中間育成事業
	コンブ増産対策事業
	商店街活性化及び振興対策事業
5. 観光に関する事業	新たな観光スポット創出事業
	冬のイベント及び観光誘致事業
	海外及び国内観光客の誘致事業
6. 国内及び国際交流に関する事業	都市との交流事業
	国際交流促進事業
7. NPO法人支援に関する事業	利尻町内のNPO法人支援事業

●寄附金の募集方法 ～下記のいずれかで応募願います～

※寄附金は一口5,000円を基本としますが、おいくらでも構いません。
(寄付金控除を受ける場合の最低額は2,000円となっております)

○電話によるお申し込み方法…お電話いただければ申し込み・問い合わせができます。

■電話番号／利尻町役場 まちづくり振興課企画振興係 0163-84-2345

○オンラインでのお申し込み方法…WEB上で必須項目を入力するだけで受付されます。

■利尻町ホームページURL <http://www.town.rishiri.hokkaido.jp>

(くらしのページ)

平成27年4月1日～平成27年9月30日までに、次の方々からふるさと応援寄附がありました。
厚くお礼申し上げます

(単位:円)

月日	氏名	金額	月日	氏名	金額
4/7	利尻町 匿名希望	200,000	6/11	新篠津村 岡山 昌子様	20,000
4/17	東京都 三益 潔様	100,000	6/15	洞爺湖町 匿名希望	10,000
4/27	芽室町 匿名希望	10,000	6/15	札幌市 濱田 平志様	5,000
4/27	札幌市 伊藤 育雄様	20,000	6/29	兵庫県 大寺紀美子様	10,000
5/7	埼玉県 匿名希望	10,000	7/2	愛知県 匿名希望	5,000
5/15	旭川市 大谷 和子様	10,000	7/6	札幌市 匿名希望	500,000
5/15	札幌市 喜島真寿美様	20,000	7/6	東京都 匿名希望	20,000
5/15	石狩市 藤井 政敏様	100,000	7/6	東京都 匿名希望	20,000
5/18	札幌市 長谷川 寛様	10,000	7/21	東京都 高尾 晃様	10,000
5/21	利尻町 匿名希望	16,000	8/10	札幌市 匿名希望	10,000
6/1	札幌市 山脇 昭三様	10,000	8/31	大阪府 小椋 修様	10,000
6/9	札幌市 津田 正春様	5,000	8/31	山口県 柳井 英憲様	10,000
6/3	札幌市 木保 國雄様	10,000	9/28	上砂川町 匿名希望	5,000
6/8	網走市 匿名希望	10,000	合計27件 1,166,000円		

ききます、とどけます、あなたの声を行政に。

行政、人権、心配ごと相談の合同実施について

●10月23日(金曜日) 9時30分～11時30分 利尻町公民館
13時30分～15時30分 利尻町役場

国の仕事やサービス、各種制度の手続きなど、お困りのことや苦情、ご意見要望があればお気軽にご相談ください。

【お問い合わせ】 行政相談員 後藤 博之 (☎84-3021)
総務課総務係 (☎84-2345)

平成27年度 利尻町防災訓練を実施しました!

平成27年度 利尻町防災訓練を9月4日(金)に実施しました。

今年度は、津波災害を想定した高台への避難訓練を町内全地区対象として行い、両地区を合わせて延べ500人近い方が訓練に参加されました。

津波避難訓練はおよそ3年ぶりの実施でしたが、町民の皆さんの避難が非常に早く、非常用持出袋を活用されている方も多く見られるなど、防災意識の高さを感じる避難訓練となりました。

また、今回の訓練では終了後に避難用の食糧と水をお配りしましたが、当町では防災対策事業として、防災備品と消耗品の整備を行っております。飲料水や食糧の他、暖房器具や生活用品なども備えてあります。

今後も、整備している備品や消耗品等を活用しながら、各種防災・減災対策事業を行っていきたくと考えておりますので、町民の皆様様の積極的なご参加、ご協力をよろしくお願いいたします!

訓練写真



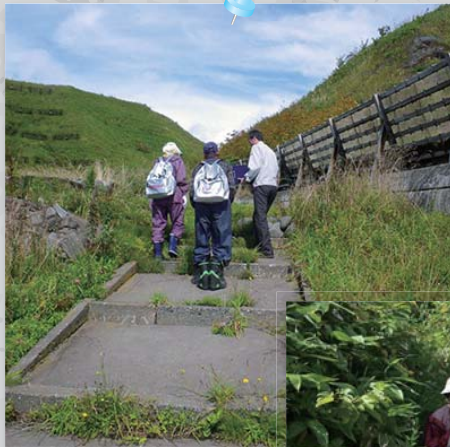

健診に行こう!!

第3回目は、国保の医療費の現状をお知らせいたします。利尻町の国保の医療費はどうなっているのでしょうか？全国と比べてどうなのでしょう？医療費がどのくらいかかっているかを知ること、皆さんの保険税の抑制にもつながります。（くらし支援課）



利尻町の国保の医療費は高い？低い？（平成25年度）

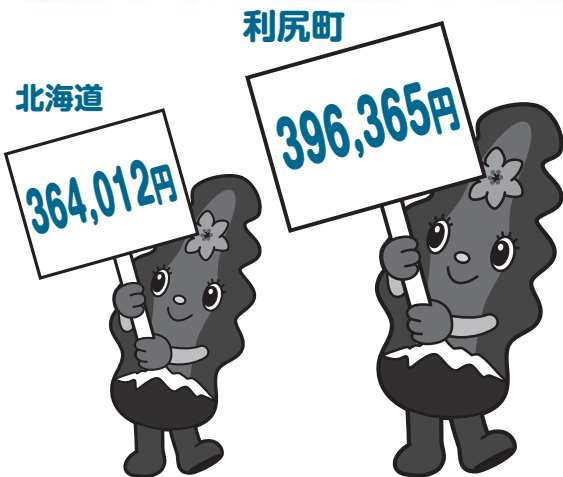

利尻町の74歳以下の国保の方にかかる医療費は一人あたり396,365円で北海道157市町村の中で41位と高くなっています。医療費が高くなるということは保険税が上昇するということです。いかに早い段階で病気を見つけ重症化を予防するか、生活習慣を見直して病気を予防することができるかが医療費を抑制することにつながります。これらはみなさんがお支払いする保険税に反映されるのです。

どんな病気にかかっているの？

- ①糖尿病・高血圧の医療費が多くかかっている！⇒総医療費に占める生活習慣病の割合の中で第2位が糖尿病、第3位が高血圧となっています。特に高血圧では約5割の方（健診受診者中）が服薬中となっています。
- ②がんの医療費が多くかかっている！⇒胃・肺・大腸・乳・子宮がん検診は受けていますか？早期に発見することで医療費も治療期間も抑制することができます。
- ③肥満の方が多い！⇒肥満の方で血圧・糖尿・脂質の薬を飲んでいる方の割合（健診受診者中）は約34%。一方非肥満の方では約21%です。肥満は様々な病気に繋がります。

国保のレセプト（診療情報）を見ると、すでに30代から糖尿病や高血圧など生活習慣病の治療を始めている方がいます。しかし、生活を見直すことで服薬しなくても良くなる方もいます。薬に頼るだけでなく、生活を改善することがその他の病気を予防することにもつながります。どんなことを改善できるか一緒に考えてみませんか？



あなたの周りの
30代は大丈夫？
まずは肥満予防から！

～こんなことがありました～

「自分は病気にならない」「それなりに気をつけているから大丈夫」と自分の体に自信のあったAさん。血液検査の結果は気になっていたものの、仕事が落ち着いてから受診しようと考えていました。ある日、身体の不調を感じたのです。それは、めまいから始まり、手の動きづらさとりれつが回らない違和感です。不調を感じたのは2～3分の間でした。すぐに受診したことで、後遺症がなく済みましたが、これが脳卒中の症状だったのです。やはり、健診とその後の生活改善が大切と感じたそうです。

平成27年11月16日(月) 戸籍事務がコンピュータ化されます

戸籍事務の電算化がいよいよスタートします。

今回のコンピュータ化によって、文章だった記載内容が項目化されて見やすい戸籍になります。電算化されることにより戸籍がどう変わり、住民の皆様にとどのようなサービスが提供できるかをご紹介します。

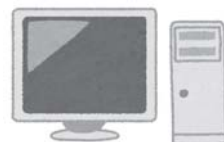

変更項目	今までの証明書	コンピュータ化後
名 称	戸籍謄本	戸籍全部事項証明書
	戸籍抄本	戸籍個人事項証明書
様 式	B4判横長 (2つ折り)	A4判縦長
	B5判縦長	
書 式	縦書き (文章体)	横書き (項目化)
用 紙	白紙	改ざん防止用紙
公 印	朱肉印	電子印 (黒色)
手 数 料	450円	450円 (変更なし)

◆除籍や原戸籍は今まで通りです

新しいコンピュータ化後の戸籍には、婚姻や死亡等によりすでに戸籍から除かれている方や離婚や離縁などの一部の事項が記録されていない場合があります。

その除かれた事項等の記載が必要な場合には「平成改製原戸籍 (手数料1通750円)」をご請求下さい。除籍や原戸籍は2月初旬にコンピュータ化されますので、それまでは今まで通りの形式で発行します。

◆戸籍の附票も電算化されます

戸籍の附票とは、その戸籍ができてからの住民登録の異動を記録したものです。

コンピュータ化後の戸籍の附票には、コンピュータ化された時点での現住所のみを記録し、その後の異動を追加して記録していきます。

これまでの戸籍の附票は「改製原附票」として5年間保存されます。(手数料1通400円)

◆本籍の地番表示が一部変わります

本籍で「○○番地の○」という地番表示については、「の」の記載をとって、「○○番地○」という地番表示になります。

これは表示が変わるだけであって、本籍地番が変更されるということではありません。

正確かつ迅速な窓口サービスの提供を目指しますのでご理解とご協力をお願いします。

【問い合わせ先】 利尻町役場 くらし支援課 町民係 戸籍担当 ☎0163-84-2345

高齢者世帯の除雪費用を助成します!

本年度も町内の高齢者世帯（65歳以上）に対して、住居の玄関前通路に係る除雪費用の一部を助成いたします。内容は下記のとおりですので申請・お問合せにつきましては、役場くらし支援課福祉係へご連絡願います。

【申請できる方】

利尻町に住所を有し、現に居住している方で次に該当する世帯です。

- 65歳以上の単身世帯及び夫婦世帯で、病弱等の身体・精神的な理由で除雪作業が困難な世帯であり、居住地区の自治会長及び民生委員が承認する世帯

※ただし、次の場合は申請できません。

- 冬期間不在にしている場合
- 自営業の方で店舗の除雪をしている場合
- 町内に除雪の支援ができる方がいる場合（特別な事情がある場合を除きます）

【申請方法】

申請にあたりましては、次のものを役場くらし支援福祉係へ提出して下さい。

- 申請書
- 個人、除雪業者との契約書または除雪内容を確認できるもの（請求書・領収書等）

【対象となる除雪費】

- 住居の玄関前通路の除雪作業を、個人や業者等に委託して支払った額

【助成の決定】

申請をしていただいた後に審査し、後日決定の可否を通知いたします。

【助成額】

助成額は、12月から3月末までに除雪費用として請求された額の2分の1以内の額で、助成限度額は、町民税課税世帯は10,000円、町民税非課税世帯は20,000円とします。

除雪をしていただける方 (個人・団体・事業者)を募集しています!

町では、高齢者等除雪費助成事業による除雪作業をしていただける方（除雪請負事業者）を募集しております。

除雪請負事業者に登録していただき、上記事業による除雪作業をしていただいた場合には、除雪料金は高齢者と町がそれぞれお支払いすることとなります。

なお、詳細につきましては下記までお問合せ願います。

【問い合わせ先】 役場くらし支援課福祉係 ☎84-2345 / 知らせますケン ☎84-0124

利尻海藻押し葉コンクール2015 表彰式が開催されました!



利尻町文化・芸術を活かした地域づくり実行委員会では、9月4日～27日までの間「利尻町商店街の空店舗等」を展示場所として利活用し、利尻海藻押し葉コンクール2015の作品展示を開催しました。

全国各地から208点ものステキな押し葉作品が、この利尻町に集結し、去る9月5日に押し花作家の、たけだりょう氏ほか審査員に審査して頂き、このほど表彰式が開催されました。

また、10月5日～6日まで札幌地下歩行空間で受賞作品の移動展示を開催しました。



表彰式後の記念撮影

【受賞者】

- | | |
|---------------|---------|
| 利尻町長賞 | 本間 勝子 氏 |
| 審査員特別賞 | 鈴木美紀子 氏 |
| 現代版北前船プロジェクト賞 | 森元 幸子 氏 |
| 笹本恒子賞 | 黒澤 忠吉 氏 |
| 佳作 | 惣万 栄子 氏 |
| 佳作 | 中山みゆき 氏 |

※表彰式に出席して頂いた受賞者のみ記載。



8月5日・6日
りしり浮島まつり



街をひと歩き

まちの話題にズーイン!



8月15日

りしりん祭り

8月17日・18日
劇団四季利尻公演
「人間になれたがった猫」



撮影：阿部章仁



8月22日

飲むべや喰うべやフェスティバル

8月23日
利尻島一周
ふれあいサイクリング



8月27日・30日・9月2日・5日

にっぽん丸寄港



9月1日
利尻町小学校陸上記録会&
しまっぴはつらつマラソン大会

9月2日
メデイカルミュージアム



9月12日
NHK公開録音「真打ち競演」



9月5日
沓形保育所・秋祭り



9月19日・20日
島に恋(来い)in利尻島



9月16日
利尻町立中学校
建設工事安全祈願祭



わが家の愛

りしりんが
わが家の愛どるを
紹介するよ♪



今回は、杓形保育所
すみれ組の2人の
お友達を紹介するよ!



佐藤あおいちゃん(4さい)

父：和久 母：陽子

妹が産まれてから
おねえさんらしくなったよね。
いつもももかと遊んでくれてありがとう。
いつか父ちゃんと結婚
できるように、元気で優しい
女の子になってね♡



【お母さんから】

ひろむ 小坂大夢くん(4さい)

父：勝敏 母：志乃

いつも甘えん坊なひろむ。
最近は怒りん坊になってきたね(笑)
これからも元気で、
面白いひろむでいてね!
大好き♡



【お母さんから】



秋の火災予防運動実施!!

実施期間～10月15日から31日までの17日間

統一標語 **「無防備な 心に火災が かくれんぼ」**

これからの季節は、空気が乾燥し火災が発生しやすい季節です。暖房器具など火を使用する機会も多くなりますので、家族一人ひとりの「慣れ」や「油断」から、火災を起こさないよう防火の重要性を十分に自覚し、普段の生活の中から火災予防を実践していきましょう。

また火災予防運動期間中には、町内にて消防車両による防火パレードや少年消防クラブによる防火夜回りなどを予定しておりますので、町民皆様の温かいご声援をよろしくお願ひします。

宝くじ助成金で 消火体験装置とAEDトレーナーを導入!!

(財)自治総合センターの 「地域防災組織育成事業」

この度、(財)自治総合センターの「地域防災組織育成事業」として消火体験装置とAEDトレーナーが消防署に導入されました。消火体験装置はガスボンベを使い本物の炎を使用することで、臨場感あふれる消火訓練ができます。また、AEDトレーナーは音声ガイドが流れることで正確な心肺蘇生法とAEDの正しい使い方を学ぶことが出来ます。

今後の少年消防クラブの研修や、消火訓練・救命講習などに活用されます。



出動件数 火災0件 救急105件 (平成27年9月30日現在)



ぴいぷる

(戸籍の動き) 2015年9月30日現在

おみやみもうしあげます

- 8月6日 本町 石塚 啓子 さん(83歳)
- 8月9日 (仙)本町 八木 たか さん(97歳)
- 8月11日 神磯 笠島 勝己 さん(89歳)
- 8月12日 (仙)本町 砂田 京子 さん(92歳)
- 8月30日 神磯 山本 リヨ さん(84歳)
- 9月13日 泉町 長谷川勝美 さん(81歳)

●よせられた善意●

【指定寄附】

- ◆利尻町仙法志字神磯
山本 隆夫様より
一金 300,000円 (福祉事業資金)

【一般寄附】

- ◆利尻町杓形字泉町
砂田 弥様より
一金 200,000円

●ご厚情に感謝申し上げます●

この度、次の方々から愛情銀行に金一封が預託されましたので、紙上を借りてお礼申し上げます。

- 杓形字緑町 志摩恵子様から、
夫 志摩 進様の香典返しを廃して
- 杓形字本町 石塚 亮様から、
姉 石塚啓子様香典返しを廃して
- 稚内市朝日 川口日世枝様から、
母 八木たか様の香典返しを廃して
- 杓形字泉町 砂田 弥様から、
母 砂田京子様香典返しを廃して
- 仙法志字神磯 山本隆夫様から、
母 山本リヨ様の香典返しを廃して

【利尻町社会福祉協議会】

自動車点検整備 推進運動実施中

(強化月間 平成27年9・10月の2ヶ月間)

「えっ本当! 車に乗るのに
点検整備やってないの?」

～安全と環境保全是
クルマの点検整備が必要です～

北海道運輸局
旭川運輸支局

<http://www.tenken-seibi.com>



TVHはご覧になれますか?

TVHの試験放送期間も終了し、9月から本放送が開始されていますが、皆さんはご覧になられているでしょうか?

チャンネル設定は本放送の開始に伴い自動的に行われていますが、TVHが映らない、見られないという方がいらっしゃいましたら、利尻町役場総務課防災エネルギー係までご連絡下さい。

- TVHに関するお問合せ
役場総務課 防災エネルギー係
(知らせますケン: 84-0212)



この広報紙は道産間伐材を使用しています。

発行: 利尻町役場 編集: 暮らし支援課町民係 印刷: (株)国境

TEL 0163-84-2345 FAX 0163-84-3553

利尻町公式ホームページ <http://town.rishiri.jp/>

Eメール choumin@town.rishiri.hokkaido.jp

(広報りしりに関するご意見ご要望は上記E-mailアドレスまでお寄せください。)



【まちの人口】 **2,222人** 世帯数 1,148世帯 男 1,071人 女 1,151人 (平成27年9月30日現在)